



64361  
23/1/93

Feb + March - 1986

# ଉତ୍କଳ ସମ୍ରାଜ୍ୟ





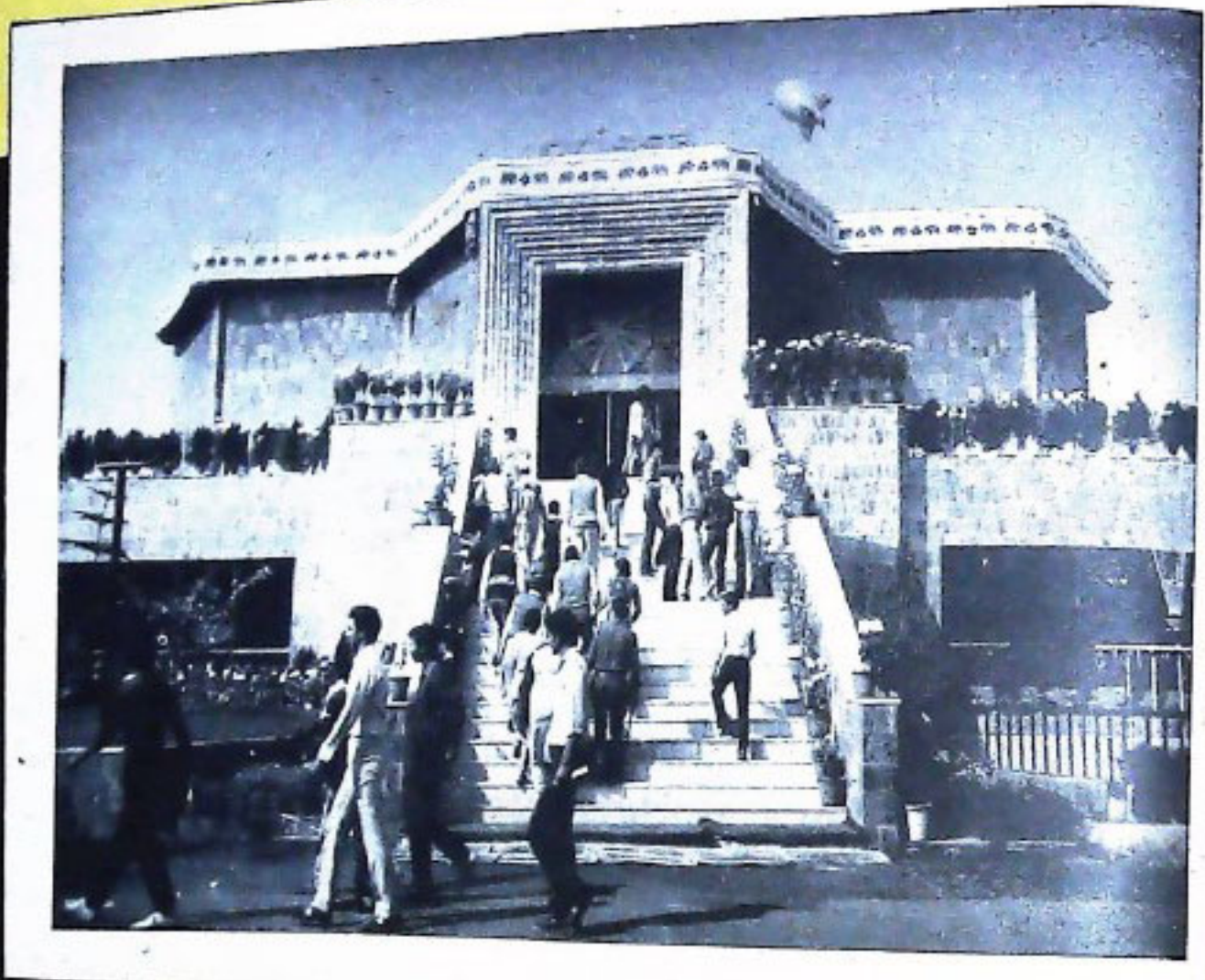

ଆନୁର୍ଜାତିକ କାଶିଜ୍ୟ ମେଳାରେ ଦୈନିକୀ ପ୍ରସ୍ତୁତ

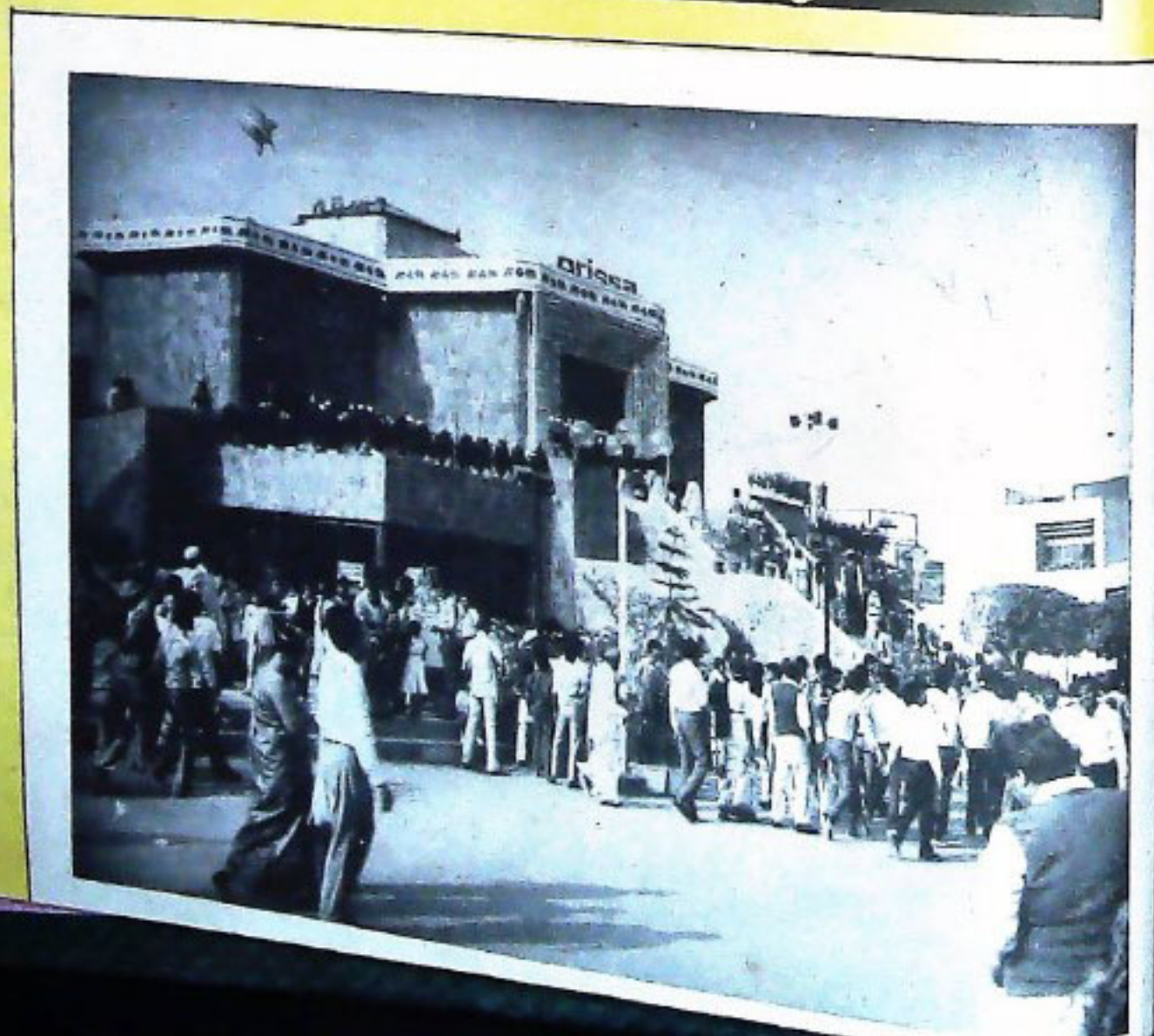



ଫଗୁଣ ମାସରେ ଘୋଳଶୋକିକ  
 ଫଗୁ ଖୋଲୁଥାନ୍ତି ପହମାନକ  
 ଅକ୍ଷର ସୁଗେ ଚିତ୍ତେର୍ଥୀ ପିଶାକ  
 ଫଗ ଖୋଲୁଥାନ୍ତି ଯଦି ଖୋଲୁକେ ॥

# ଭୂମିକା ସମ୍ପର୍କ

ମାଘ/ଫାଲ୍‌ଗୁନ ୧୯୦୭ ଶକାବ୍ଦ ୪୨ ଭାଗ ୭/୮ମ ସଂଖ୍ୟା ଫେବୃଆରି/ମାର୍ଚ୍ଚ ୧୯୮୭

## ସମ୍ପାଦନା ମଣ୍ଡଳୀ

ନିର୍ଦ୍ଦେଶକ : ଶ୍ରୀ ଗୋଲକ ଚନ୍ଦ୍ର ମହାପାତ୍ର

ସମ୍ପାଦକ : ଶ୍ରୀ ମଦନ ମୋହନ ମିଶ୍ର

ସହଯୋଗୀ ସମ୍ପାଦକ .. ଶ୍ରୀ ଭପେନ୍ଦ୍ର ପ୍ରସାଦ ଦାସ

ସହସମ୍ପାଦକ .. ପ୍ରହରଜ ସତ୍ୟନାରାୟଣ ନନ୍ଦ

## ମୁଖ୍ୟ ସମ୍ପାଦକ

ଶ୍ରୀ ସତ୍ୟାନନ୍ଦ ଚମ୍ପତିରାୟ

## ପ୍ରଚ୍ଛଦପଟ୍ଟ

ଶ୍ରୀ ପ୍ରଦ୍ୟୁମ୍ନ କୁମାର ଦାଶ

ପ୍ରକାଶନ : ପୁରୀ ଓ ଗୋକ ସମ୍ପର୍କ ବିଭାଗ,  
ଓଡ଼ିଶା ସରକାର, ଭୁବନେଶ୍ୱର

ବାର୍ଷିକ ଦେୟ : ୧୦.୦୦

ପ୍ରତି ଖଣ୍ଡ : ୧.୦୦

ମୁଦ୍ରଣ :

ଓଡ଼ିଶା ସରକାରୀ ମୁଦ୍ରଣାଳୟ, କଟକ

ଓଡ଼ିଶା ସରକାରଙ୍କ ବିଭିନ୍ନ କର୍ମ, ସରକାରୀ ଯୋଗ୍ୟ ଓ ଅନ୍ୟାନ୍ୟ ସରକାରୀ ତଥ୍ୟର ସଂକ୍ଷିପ୍ତ ବିବରଣ "ଉତ୍କଳ ପ୍ରସଙ୍ଗ"ରେ ପ୍ରକାଶିତ ହୋଇଥାଏ । ଏହା ବ୍ୟତୀତ ଅନେକ ବିଷୟ ସଂକ୍ଷିପ୍ତ ଆକାରରେ ମଧ୍ୟ ଏହି ପତ୍ରିକାରେ ପ୍ରକାଶ କରାଯାଇଥାଏ । ସେହି ବିଷୟକୁ ସମ୍ପୂର୍ଣ୍ଣ ଓ ଅନୁମୋଦିତ ମୂଳ ପାଠକୋଳି ରାଦିବା ଉଚିତ ନୁହେଁ ।

'ଉତ୍କଳ ପ୍ରସଙ୍ଗ' ଓଡ଼ିଶା ସରକାରଙ୍କ ପୁରୀ ଓ ଗୋକ ସମ୍ପର୍କ ବିଭାଗ ତରଫରୁ ପ୍ରକାଶ ପାଇଥିଲେ ମୁଖ୍ୟ ଏହି ପତ୍ରିକାରେ ପ୍ରକାଶିତ ମତାମତ ଓ ତିରୋଧାରୀ ସମ୍ବନ୍ଧରେ ଓଡ଼ିଶା ସରକାରଙ୍କର କୌଣସି ଦୃଷ୍ଟିବାକୁ ହେବ ନାହିଁ ।

ପଞ୍ଚମକ ଦାରାଶୟୀ ଜଟକ	..	ଶ୍ରୀ ଜାନକୀ ବଲ୍ଲଭ ପଞ୍ଚନାୟକ	..	୧
ଦାରିଦ୍ର୍ୟ ମୁକୋଦାତନ ସହାନେ ସପ୍ତମ ଯୋଜନା	..	ଚକ୍ରର ମନମୋହନ ସିଂହ	..	୪
ଜନମଣ୍ଡଳ ରାଶି ଗୁରୁତ୍ୱ	..	ସ୍ୱର୍ଗତଃ ଡଃ ଇସର ଚନ୍ଦ୍ର ଦାଶ	..	୭
ଶ୍ରୀ ଚୈତନ୍ୟ ମହାପ୍ରଭୁଙ୍କ ଉତ୍କଳ ବିଜୟ	..	ଶ୍ରୀ ରତ୍ନବଂଧୁ ପୂଜାରୀ	..	୧୩
ଅମ ଶିକ୍ଷା ଦ୍ୟବସାର ଐତିହାସିକ ପୃଷ୍ଠଭୂମି	..	ଚକ୍ରର ରମଚନ୍ଦ୍ର ପଞ୍ଚନାୟକ	..	୧୫
ଉତ୍ତର ମୁକ୍ତି ସଂଗ୍ରାମର ଏକ ଅରୁଣ ସ୍ୱପ୍ନ	..	ଶ୍ରୀ ବସନ୍ତ କୁମାର ଦାଶ	..	୧୭
ଜ୍ଞାନୀୟ ଚେତନାର ଉନ୍ମେଷ	..	ଶ୍ରୀ ଗୋପାଳ ଚନ୍ଦ୍ର ମିଶ୍ର ଶର୍ମା	..	୨୧
ସଞ୍ଚକ ଗାହାଣୀ	..		..	୨୩
ପ୍ରଗତି ପ୍ରସଙ୍ଗ	..		..	୨୯
ଶ୍ରୀ ବରଗାଥ ମନ୍ଦିରରେ ଶ୍ରୀ ଶ୍ରୀ ଚୈତନ୍ୟଦେବ	..	ଶ୍ରୀ ସଦାଶିବ ରଥ ଶର୍ମା	..	୩୭
ପାଷାଣ କାବ୍ୟ କଥା କହେ	..	ଶ୍ରୀ ନୃସିଂହ ପ୍ରସାଦ ଦେବ	..	୪୩
ଦୋହୋଷ୍ଟକେ ଦୋଳଗୋବିନ୍ଦମ୍	..	ଶ୍ରୀ ପଙ୍କଜ ସାହୁ	..	୪୯
ଚନ୍ଦ୍ରଚିତ୍ର ବିକାଶରେ ଓଡ଼ିଶା ଚଳଚ୍ଚିତ୍ର ଭାବନା ପ୍ରସଙ୍ଗ ।	..	ଶ୍ରୀ ରାଧାଧାର ଦାସ	..	୫୭



# ଅତିନବ ବ୍ୟାସନା ଦିଶନ୍ତି

ଶ୍ରୀ ଜାନକୀ ବଲ୍ଲଭ ପଟ୍ଟନାୟକ

କଟକ ସହର ଓଡ଼ିଶାର ସବୁଠାରୁ ପ୍ରାଚୀନ ସହର । ସମ୍ଭବତଃ ଜଗନ୍ନାଥ ପୁରୀ ପରେ କଟକର ନାମ ଭାରତବର୍ଷରେ ସୁଚିତ । ସେହିମାନେ ଇତିହାସ ଅଧ୍ୟୟନ କରନ୍ତି ସେମାନେ କଟକକୁ କେବେହେଲେ ଭୁଲିପାରିବେ ନାହିଁ । କାରଣ ବହୁଦିନ ଧରି କଟକ ଓଡ଼ିଶାର ରାଜଧାନୀ ଥିଲା । ଓଡ଼ିଶାର ବିଭିନ୍ନ ରାଜବଂଶ କଟକ ସହରକୁ ତାଙ୍କର ରାଜଧାନୀ ରୂପେ ବାଛିଥିଲେ । ରାଜଧାନୀ ରୂପେ ବାଛିବାର କାରଣ, ଏହାର ଚିନିପାଖ ମହାନଦୀ ଓ କାଠଯୋଡ଼ି ଦ୍ଵାରା ପରିବେଷିତ । ରାଜଧାନୀକୁ ଶତ୍ରୁମାନଙ୍କ ଆକ୍ରମଣରୁ ସୁରକ୍ଷା କରିବା ନୀତି ନଦୀଗୁଡ଼ିକ ପରିଷ୍କାରି କରି କାର୍ଯ୍ୟ କରନ୍ତି । ଇତିହାସ ପୁସ୍ତିକ ନୃପକେଶରୀ କଟକ ସହର ପ୍ରତିଷ୍ଠା କରିଥିଲେ । କେଶରୀ ବଂଶର ମର୍ଦ୍ଦକ କେଶରୀ ପଥରବନ୍ଧ ନିର୍ମାଣ କରି ସହରକୁ ସୁଦୃଢ଼ କରିଥିଲେ । ଓଡ଼ିଶାର ଗଙ୍ଗବଂଶ, ସୂର୍ଯ୍ୟବଂଶ, ଭୈରବଂଶର ରାଜାମାନେ କଟକ ସହରକୁ ସେମାନଙ୍କର ରାଜଧାନୀ ରୂପେ ସୁଚିତ କରାଇ ଭାରତବର୍ଷରେ ପ୍ରସିଦ୍ଧ କରାଇଥିଲେ । ମୋଗଲ ରାଜତ୍ଵ କାଳରେ ମଧ୍ୟ କଟକ ସହର ଓଡ଼ିଶାର ରାଜଧାନୀ ଥିଲା । ମୋଗଲ ସମ୍ରାଟ ଆକବର କଟକ ସହର ଦ୍ଵାରା ଏଭଳି ଅନୁପ୍ରାଣିତ ହୋଇଥିଲେ ଯେ ସେ ଏହାର ନାଁ ବାରାଣସୀ କଟକ ରଖିଥିଲେ । ଭାରତବର୍ଷକୁ ବର୍ଣ୍ଣନା କଲାବେଳେ ରାଜନୈତିକ ଇତିହାସ ଦୃଷ୍ଟିରୁ କୁହାଯାଇଥାଏ : “କଟକସେ ଅଟକତକ” । ଏହାର ଅର୍ଥ ହେଲା କଟକଠାରୁ ଆରମ୍ଭ କରି ଅଟକ ପର୍ଯ୍ୟନ୍ତ । ଅଟକ ହିମାଳୟ ନିକଟବର୍ତ୍ତୀ ଚୀନ-ହିମାଳୟ ସୀମାନ୍ତ ଭିତରେ ଲାବାଖ୍ୟ ଅନ୍ତର୍ଗତ ଏକ ସହର । ତେଣୁ କଟକ ସହର ଏକ ଐତିହାସିକ ନଗରୀ ।

କାଳକ୍ରମେ କଟକ ସହରର ଜନସଂଖ୍ୟା ବଢ଼ିବାକୁ ଲାଗିଲା । ଶହେବର୍ଷ ତଳେ କଟକ ସହରର ଲୋକସଂଖ୍ୟା ଶୁନିଶ ହଜାର ଥିଲାବେଳେ ସଂପ୍ରତି ଏହାର ଲୋକସଂଖ୍ୟା ସାତେ ତିନି ଲକ୍ଷ । ଅର୍ଥାତ୍ ସାତ ଶୁଣୁ ବେଶୀ । ଶହେ ବର୍ଷ ମଧ୍ୟରେ ଗୋଟିଏ ସହରର ଲୋକସଂଖ୍ୟା କିଭଳି ସାତ ଶୁଣୁ ବଢ଼ି ପାରିଲା ତାହାହିଁ

ପ୍ରଣିଧାନ ଯୋଗ୍ୟ । କଟକର ଚତୁଃପାଶ୍ଵରେ କାଠଯୋଡ଼ି ଓ ମହାନଦୀ ରହିଥିବାରୁ ଏହା ସଂପ୍ରସାରିତ ହେବାର କୌଣସି ଉପାୟ ନାହିଁ । ଏଣୁ ସାମିତ ପରିସର ମଧ୍ୟରେ କିଭଳି ଯେ ସାତେ ତିନି ଲକ୍ଷ ଲୋକ ବାସ କରୁଛନ୍ତି ତାହା ସମ୍ଭବତଃ ବିଶ୍ଵାସ କରିହେବ ନାହିଁ । ଯଦି ଜନସଂଖ୍ୟା ବର୍ଣ୍ଣମାଳର ହିସାବରେ ବିଶ୍ଵର ଜଗତୀୟ ତେବେ କଟକ ସହର ଭାରତର ସବୁଠାରୁ ଜନାକୀର୍ଣ୍ଣ ସହର ହେବ ।

କଟକ ସହରର ସର୍ବାଙ୍ଗୀନ ଉନ୍ନତି ଓ ଏହାକୁ ଏକ ସୁନ୍ଦର ସହର ରୂପେ ଗଠି ତୋଳିବାପାଇଁ କଟକ ଉନ୍ନୟନମେଢ଼ ଟ୍ରଷ୍ଟ ନାମକ ଏକ ସଂଗଠନ କରାଯାଇଛି । କଟକ ସହର ମଧ୍ୟରେ କେଉଁ ସ୍ଥାନରେ ବାସଗୃହ, ଦୋକାନ ବଜାର, ବ୍ୟବସାୟ କେନ୍ଦ୍ର, କଳକାରଖାନା ସ୍ଥାପନ କରାଯାଇ ପାରିବ, ସେଗୁଡ଼ିକ ସବୁ ବିଶ୍ଵର ବିଶ୍ଵର କରି କାର୍ଯ୍ୟକାରୀ କରିବା ଏହି ସଂସ୍ଥାର ଦାୟିତ୍ଵ । କଟକ ସହରର ବାଲୁବଜାର, ନୟାପଡ଼କ, ଚୌଧୁରୀ ବଜାର ଅଞ୍ଚଳ ସବୁଠାରୁ ଜନାକୀର୍ଣ୍ଣ । ଏହି ଜନାକୀର୍ଣ୍ଣ ଅଞ୍ଚଳକୁ ଭାଙ୍ଗିଦେଇ ଓସାରିଆ ରାସ୍ତା ସହ କଟକ ସହରକୁ ପୁନଃନିର୍ମାଣ କରାଯିବା ନୀତି ଏକ ଉତ୍ତମ ଚିନ୍ତାଧାରା ଏକଦା ପ୍ରକାଶ ପାଇଥିଲା । ଘର-ଦ୍ଵାର ଭାଙ୍ଗିଲେ କେତେଲୋକ ବାସଚ୍ୟୁତ ହେବେ ସରକାରକୁ କେତେ କ୍ଷତିପୂରଣ ଦେବାକୁ ପଡ଼ିବ, ଏସବୁ ବିଷୟରେ କେବେ ଚିନ୍ତା କରାଯାଇ ନଥିଲା ।

ପରବର୍ତ୍ତୀ କାଳରେ କଟକ ସହରର ସଂପ୍ରସାରଣ ନିମନ୍ତେ ତା'ର ଆଖପାଖ ଅଞ୍ଚଳକୁ ଉନ୍ନତ ନକଲେ କଟକ ସହର ଯେ କେବେହେଲେ ସଂପ୍ରସାରିତ ହୋଇ ପାରିବ ନାହିଁ ତାହା ଉପଲବ୍ଧି କରାଗଲା । କଟକ ସହର ନିକଟବର୍ତ୍ତୀ ବିଦ୍ଵାନାସୀ ଅଞ୍ଚଳ ବିସ୍ତୃତ ଓ ବିଲୁପ୍ତ ଅବସ୍ଥାରେ ରହିଥିଲା । କୌଣସି ଲୋକ ଏ ଅଞ୍ଚଳ ବିଷୟରେ ଚିନ୍ତା କରୁ ନଥିଲେ । ଏହି ଅଞ୍ଚଳରେ ପ୍ରାୟ ଦୁଇ ହଜାର ଏକର ଜମି ଉନ୍ନତ କରାଯାଇ ପାରିବ । ବନ୍ୟା ସମୟରେ ଏ ଅଞ୍ଚଳରେ ପାଣି ଜମି ରହେ । ବିଦ୍ଵାନାସୀ ଏଠାପ୍ରାଚୀନ

CUTTACK BIDANASI PR...  
FOUNDATION ST...  
LAID BY  
SRI JANAKI BAI / ...  
CHIEF ... SSA  
10-85



ପ୍ରାଣ । କଟକ ସହରଠାରୁ ତାହା ମଧ୍ୟ ପ୍ରାଚୀନ । କାରଣ କଟକ ସହର ପ୍ରାଚୀନ ହେବା ପୂର୍ବରୁ ବିଦାନାସୀ ପ୍ରାଚୀନ ହୋଇ ସାରିଥିଲା ।

ନୃପ କେଶରୀ ଯେତେବେଳେ କଟକରେ ତାଙ୍କ ନଗରର ଭିତ୍ତି ସ୍ଥାପନ କଲେ ସେ ସମୟରେ ବିଦାନାସୀ ତାର ଦୂର ଥିଲା । କାନନ୍ତମେ ସେସବୁ ଲୋପ ପାଇଯାଇଛି । ତହିଁର କିଛି ବର୍ଣ୍ଣ ନାହିଁ । ବର୍ତ୍ତମାନ ବିଦାନାସୀ କହିଲେ ଗୋଟିଏ କ୍ଷୁଦ୍ର ଗ୍ରାମ ଓ କଟକ କହିଲେ ଗୋଟିଏ ବଡ଼ ସହର । ବିଭିନ୍ନ ପ୍ରକୃତରେ କଟକ କିମ୍ବଦନ୍ତୀ ବିଦାନାସୀରେ । କଟକରେ ଯଦି ବନ୍ୟାମୟ ପ୍ରାଚୀନ ହୁଏ, ତେବେ ବିଦାନାସୀର ଲୋକେ ସବୁଠାରୁ ବେଶୀ ଦୁଃଖ ବନ୍ଧୁ ଭୋଗ କରନ୍ତି । ସଂପୂର୍ଣ୍ଣ କଟକରେ ଯେଉଁ ପୁରୁଣା ପଥର ବନ୍ଧ ରହିଛି ତାହା ଉଦ୍ଧାର କରି କଲ ସହର ପାଖକୁ ପ୍ରବେଶ କରୁଥିବା ପରିଚାଳିତ ହେବାକୁ କଟକରେ ଏକ ଟି- ବନ୍ଧ କରି ବନ୍ଧକୁ ମଜୁରୁ କରିବା ଗାଣି ଉଦ୍ୟମ କରାଗଲା । ଏହା ଫଳରେ କଟକ ସହରକୁ ବନ୍ୟା ଦାଉରୁ ରକ୍ଷା କରାଯାଇ ପାରିବ । ଟି- ରୋଡ଼ ନିର୍ମାଣ କରାଯିବାର ଅନ୍ୟ ଏକ କାରଣ ହେଲା କନାକୀର୍ଣ୍ଣ କଟକ ସହର ମଧ୍ୟରେ ପାତାସତ କରୁଥିବା ଯାନବାହାନର ନିୟନ୍ତ୍ରଣ । ଏଥିନିମନ୍ତେ ତରଫ କୋଟି ଟଙ୍କା ବ୍ୟୟ ବ୍ୟୟ କରାଯାଇଥିଲା । ସେଥିମଧ୍ୟରୁ ଅର୍ଦ୍ଧାଧିକ ଟଙ୍କା ଧର୍ମ କରାଯାଇ ସାରିଲାଣି । ଅବଶିଷ୍ଟ ଟଙ୍କା ବିନିଯୋଗ କରାଯାଇ କଟକଠାରୁ ଆରମ୍ଭ କରି ଗଡ଼ଗଡ଼ିଆ ପାଟ ପର୍ଯ୍ୟନ୍ତ ରାଷ୍ଟ୍ରୀୟ ସଂପୂର୍ଣ୍ଣ କରିବାକୁ ପଡ଼ିବ । କଟକ ଭଳି ଏକ ଐତିହାସିକ ସହରକୁ ରକ୍ଷା କରିବାପାଇଁ ବିପୁଳ ଅର୍ଥ ବିନି- ଯୋଗ କରାଯାଇଛି । ଏହି ସହିତ ବିଦାନାସୀ ଅଞ୍ଚଳକୁ ବନ୍ୟା ଦାଉରୁ ରକ୍ଷା କରିବାପାଇଁ ଏକ ସେରିବନ୍ଧ ନିର୍ମାଣ କରିବାର ପ୍ରାଣଦାୟକ ଉପକରଣ କରାଗଲା । କଟକ ସହରର ସଂପ୍ରସାରଣ ନିମନ୍ତେ ବିଦାନାସୀର ବିକାଶ ଅପରିହାର୍ଯ୍ୟ । ବିଦାନାସୀ ଅଞ୍ଚଳର ବିକାଶରେ ସଂପୂର୍ଣ୍ଣ ଅଞ୍ଚଳରେ ଜମିର ମୁଖ୍ୟ ଯଥେଷ୍ଟ ଚିନ୍ତାଯାଇଛି ।

ନିର୍ମାଣ କରିବାକୁ ପଡ଼ିବ । ଏଥିନିମନ୍ତେ ଓପାରିଆ ଗାଞ୍ଜ, କଳ ନିଷାସନ ପାଇଁ ନକା ଓ ସ୍ୱାସ୍ଥ୍ୟକର ପରିବେଶ ମଧ୍ୟରେ ଅନ୍ୟାନ୍ୟ ବ୍ୟବସ୍ଥା କରିବାକୁ ପଡ଼ିବ । ଆଧୁନିକ ନଗର କହିଲେ ଯାହା ବୁଝାଯାଏ, ସେ ସବୁ ବ୍ୟବସ୍ଥା ଯଥା ଉଦ୍ୟମ, ତାତ୍ତ୍ୱଗଣା, ସୁଇ, କଲେଜ ନିର୍ମାଣ କରିବାକୁ ପଡ଼ିବ । ଯେଉଁଠି ଭାବେ ନୂଆଦିନୀ ଓ ପୁରୁଣା ଦିଲୀ ରହିଛି ସେହିଭଳି ଭାବେ ରହିବ, ନୂଆ କଟକ ଓ ପୁରୁଣା କଟକ । ବର୍ତ୍ତମାନ ଯେଉଁ ଅଂଶ କରାଯାଇଛି, ସେଥି ନିମନ୍ତେ ଟଙ୍କା ଆବଶ୍ୟକ । ସେଥିମଧ୍ୟରୁ ଦୁଇ କୋଟି ଟଙ୍କା ଓଡ଼ିଶା ସରକାର ଦେଇଛନ୍ତି ଏବଂ ଯେଉଁମାନଙ୍କୁ ସଂପୂର୍ଣ୍ଣ ଅଞ୍ଚଳର ଜମି ଦିଆଯିବ ସେମାନଙ୍କଠାରୁ ଅବଶିଷ୍ଟ ଦୁଇ କୋଟି ଟଙ୍କା ମିଳିବ ବୋଲି ଅଟକଳ କରାଯାଇଛି । ଏହି ନିମନ୍ତେ ଏକ ଯୋଜନା ସମ୍ପୂର୍ଣ୍ଣ କରାଯାଇଛି । ସେହି ଯୋଜନାନୁଯାୟୀ ଲେକମାନେ ନିଜ ନିଜର ବାସଗୃହ ନିର୍ମାଣ କରିବେ ଓ ଯେଉଁମାନେ ନିଜେ ଘର ତିଆରି କରିପାରିବେ ନାହିଁ, ସେସବୁ ଲେକଙ୍କ ପାଇଁ ଫୁଟ ଘର ନିର୍ମାଣ କରାଯିବ । ଗଣିକ ଲେକମାନେ କିଛିଓ଼ିଶା ହିସାବରେ ଘର କିଣି ପାରିବେ । ଏହି ନିମନ୍ତେ ସମାଜର ସବୁ ଶ୍ରେଣୀର ଲୋକେ ସେପରି ବ୍ୟବସ୍ଥା କରି ପାରିବେ ସେଥିପାଇଁ ବ୍ୟବସ୍ଥା କରାଯାଇଛି ।

କଟକ ସହରକୁ ସର୍ବାଙ୍ଗ ସୁଦର କରିବା ଲୁଚି ଯେଉଁ ସ୍ୱପ୍ନ ବହୁ ଦିନରୁ ରହିଥିଲା ତାହା ଆଜି ସାଥକ ହେବାକୁ ଯାଇଛି । ଏହି ସହରର ଭିତ୍ତି ପାଖରେ ସଡ଼କ ହେବ ଓ କାନନ୍ତମେ ନଗର ପଟେ ବାଗଞ୍ଜ ଦେଇ ଭୁବନେଶ୍ୱରକୁ ଯାତାୟତ କରିବା ନିମନ୍ତେ ଗୋଟିଏ ପୋଲ ନିର୍ମାଣ କରା- ଯିବ । ଏହା ଫଳରେ କଟକ ସହର ବିଦାନାସୀ ଅଞ୍ଚଳର ଲେକମାନେ ବାଗଞ୍ଜ ଦେଇ ଭୁବନେଶ୍ୱର ଯିବା ଆସିବା କରିପାରିବେ । ଏହି ଅଞ୍ଚଳଟି ସଂପୂର୍ଣ୍ଣ ଭାବେ ଏକ ବର୍ଣ୍ଣ ଅଞ୍ଚଳ ହେବ ଓ ଏଠାରେ କୌଣସି କଳ କାରଖାନା ସ୍ଥାପନ କରାଯିବ ନାହିଁ । କଟକ ସହରର ଅପର ପାର୍ଶ୍ୱରେ ଥିବା କରତପର ଅଞ୍ଚଳକୁ ଶିଳାଞ୍ଚଳ ରିମେ ପରିଣତ କରାଯାଇ

ସଂପୂର୍ଣ୍ଣ ଆଧୁନିକ ସହର କରିଲେ ନୂଆଦିନୀକୁ ବୁଝାଯାଏ । ସେପରି ଭୁବନେଶ୍ୱରକୁ ସର୍ବାଙ୍ଗ ସୁଦର କରି କରିବାକୁ ଉଦ୍ୟମ କରାଯାଇଛି, ସେହିଭଳି କଟକ ସହରକୁ



ସାରିଛି । ଏହାଛଡ଼ା ମହାନଦୀ-ବିରୁପା ବ୍ୟାରେଇର ନିର୍ମାଣ କାର୍ଯ୍ୟ ଶେଷ ହୋଇଗଲେ ଲୋକମାନେ ଜଗତ୍‌ପୁର ଓ ଚୌଦ୍ୱାରକୁ ସହଜରେ ଯାତାୟତ କରିପାରିବେ । ମହାନଦୀ-ବିରୁପା ବ୍ୟାରେଇ ୧୯୮୭-୮୮ ସୁଦ୍ଧା ସଂପୂର୍ଣ୍ଣ ହେବ ବୋଲି ଆଶା କରାଯାଉଛି । ସେହିଭଳି ଗୋଟିଏ ଛୋଟିଆ ରାସ୍ତା ମୁଣ୍ଡଳି ବ୍ୟାରେଇ ପର୍ଯ୍ୟନ୍ତ ନିର୍ମାଣ କରାଗଲେ ନରାଜ ପର୍ଯ୍ୟନ୍ତ ଯିବା ଆସିବାରେ କୌଣସି ଅସୁବିଧା ରହିବ ନାହିଁ । ଏହା ଫଳରେ କଟକ ସହରର ସଂକୀର୍ଣ୍ଣତା ଦୂର ହୋଇ ପାରିବ । ଚତୁର୍ଦ୍ଦିଗରେ ଗମନାଗମନପାଇଁ ରାସ୍ତା ନିର୍ମାଣ ହୋଇଗଲେ ବାଣିଜ୍ୟ ବ୍ୟବସାୟର ସଂପ୍ରସାରଣ ଘଟିବ ଏବଂ କଟକ ସହରର ଉତ୍ତରୋତ୍ତର ଉନ୍ନତି ସମ୍ଭବ ହୋଇ ପାରିବ । ଏକ ଅତ୍ୟାଧୁନିକ ତଥା ସ୍ୱାସ୍ଥ୍ୟକର ପରିବେଶ ମଧ୍ୟରେ ଏ ସହରର ବାସିନ୍ଦାମାନେ ଜୀବନଯାପନ କରିପାରିବେ ।

ବିଦ୍ୱାନାସୀ ଅଞ୍ଚଳର ପଚିତ ଜମିକୁ ଉନ୍ନତ କରାଯାଇ କଟକ ସହରକୁ ସଂପ୍ରସାରଣ କରିବା ଦିଗରେ ଯେଉଁ ଯୋଜନା ଆରମ୍ଭ କରାଯାଇଛି ସେ କ୍ଷେତ୍ରରେ ବିଦ୍ୱାନାସୀ ଲୋକଙ୍କର ଆବଶ୍ୟକତା ଦୃଷ୍ଟିରୁ ସେମାନଙ୍କୁ ଜମି ଯୋଗାଇ ଦିଆଯିବ ଏବଂ କୌଣସି ପରିସ୍ଥିତିରେ ସେମାନଙ୍କୁ ଅସନ୍ତୁଷ୍ଟ କରାଯିବ ନାହିଁ । ବିଦ୍ୱାନାସୀର ଉନ୍ନତି ବିଧାନ କରିବା ଲାଗି ଯେଉଁ ପଦକ୍ଷେପ ନିଆଯାଇଛି ତାହା ଫଳରେ ଏ ଅଞ୍ଚଳରୁ ବନ୍ୟାର ଉପାବହତା ସଂପୂର୍ଣ୍ଣରୂପେ ଦୂର କରାଯାଇ ପାରିବ । ଏ ଅଞ୍ଚଳରେ ଯେଉଁ ନୂତନ ସହର ଗଠି ଉଠିବ ସେଥିରେ ବାଣିଜ୍ୟ ବ୍ୟବସାୟ କରି ବିଦ୍ୱାନାସୀର ଲୋକମାନେ ସେମାନଙ୍କର ଆର୍ଥିକ ଅବସ୍ଥାର ଉନ୍ନତି ଘଟାଇ ପାରିବେ । କଟକ ସହରରୁ ଜଳ ନିତ୍ୱାସନ କରିବା ଲାଗି ଯଥାଯଥ ପଦକ୍ଷେପ

ନିଆଯାଇଛି ଓ ଏହି ନିମନ୍ତେ ଅଠର କୋଟି ଟଙ୍କା ଆବଶ୍ୟକ । ଅନ୍ୟାନ୍ୟ ଏ ଦିଗରେ ୪ କୋଟି ଟଙ୍କା ବିନିଯୋଗ କରାଯାଇ ସାରିଲାଣି । ସରକାରଙ୍କ ଯୋଜନାନୁଯାୟୀ ଯେଉଁ ବଜରା ଜମି ମିଳୁଛି ତହିଁରେ ମାର୍କେଟ ପ୍ରତିଷ୍ଠା କରିବାପାଇଁ କଟକ ଉନ୍ନୟନ ବର୍ତ୍ତୁପକ୍ଷକୁ ନିର୍ଦ୍ଦେଶ ଦିଆଯାଇଛି । କଟକରେ ଅନେକ ଛୋଟ ଛୋଟ ବ୍ୟବସାୟୀ ଅଛନ୍ତି । କଟକର ବିକାଶ ପ୍ରକ୍ରିୟାରେ ଯେଉଁ ବ୍ୟବସାୟୀମାନେ ବ୍ୟବସାୟତ୍ୟୁତ ହୋଇଯିବେ ସେମାନଙ୍କୁ ଉପରୋକ୍ତ ମାର୍କେଟରେ ଅଲଥାନ କରାଇବା ଆମର ଲକ୍ଷ୍ୟ । ଏହା ଫଳରେ ସେମାନଙ୍କର ସମସ୍ୟା ସମାଧାନ ହୋଇ ପାରିବ ଓ ସେମାନେ ନିଜ ନିଜର ଗୁରୁତ୍ୱାଣ ମେଣ୍ଟାଇ ପାରିବେ ।

ପବିତ୍ର ଗାନ୍ଧୀ ଜୟନ୍ତୀ ଅବସରରେ ନୂତନ ବିଦ୍ୱାନାସୀ କଟକର ଶୁଭାରମ୍ଭ କରାଯାଇଛି । ଆଉ ପହର ବର୍ଷ ପରେ ବିଂଶ ଶତାବ୍ଦୀ ଶେଷ ହୋଇ ଆମେ ଏକବିଂଶ ଶତାବ୍ଦୀରେ ପଦାର୍ପଣ କରିବା । ଏହି ସାମିତ ସମୟ ଭିତରେ କଟକ ସହରକୁ ଏକ କରପୋରେସନ୍ ପରିସରଭୂତ କରି ଏହାକୁ ଏକ ଅତ୍ୟାଧୁନିକ ସହରରେ ପରିଣତ କରିବାପାଇଁ ଆମେ ସଂକଳ୍ପବଦ୍ଧ । କେବଳ ନୂତନ କଟକ ନୁହେଁ, ଓଡ଼ିଶାରୁ ଦାରିଦ୍ର୍ୟ ଦୂରକରି ଓ ଦେଶର ସମସ୍ୟା ସମାଧାନ କରି ଆମ ରାଜ୍ୟକୁ ଦେଶର ଅନ୍ୟତମ ଉନ୍ନତ ରାଜ୍ୟରେ ପରିଣତ କରିବା ଲାଗି ସମସ୍ତେ ସଂକଳ୍ପବଦ୍ଧ ହେବା ଉଚିତ୍ ।

( ୨ । ୧୦ । ୮୫ ତାରିଖରେ କଟକଠାରେ କଟକ ଉତ୍ସୁରମେଣ୍ଡ ଟ୍ରଷ୍ଟ ପକ୍ଷରୁ ଆୟୋଜିତ ଏକ ସାଧାରଣ ସଭାରେ ପ୍ରଦତ୍ତ ଘଷଣାରୁ ସଂକ୍ଷିପ୍ତ ) ।



# ଦାରିଦ୍ର୍ୟ ମୁକ୍ତୋପାୟ ସୁଧାକ୍ଷି ସପ୍ତମ ଯୋଜନା

୭୫ ମନମୋହନ ସିଂହ

ଦାରିଦ୍ର୍ୟ ଦୂରୀକରଣ, ଏକ ଆଧୁନିକ ସମାଜ ଗଠନ, ବିଜ୍ଞାନ ଓ ଜାଗରଣର ସର୍ବାଧିକ ଉପଯୋଗ ଏବଂ ସ୍ୱାଧୀନତା-ଆନ୍ଦୋଳନ ହାସଲ ଭାବରେ ଯୋଜନାର ମୂଳ ଉଦ୍ଦେଶ୍ୟ । ଏହି ସବୁ ଜାତୀୟ ଉଦ୍ଦେଶ୍ୟ ହାସଲ କରିବାରେ ପୂର୍ବତନ ଯୋଜନା-ଗୁଡ଼ିକର ଉନ୍ନତତମ ସାଧନ ରହିଛି । ଦାରିଦ୍ର୍ୟ, ଅଶିକ୍ଷା ଓ ରୋଗବ୍ୟାଧି କଟକରୁ ଦେଶକୁ ମୁକ୍ତ କରିବା ପାଇଁ ସପ୍ତମ ଯୋଜନା ଆଉ ଏକ ମାତ୍ର ଶୁଦ୍ଧ ।

ଆମ ଦେଶରେ ଯୋଜନା ବିଧିବଦ୍ଧ ପ୍ରଣତିର ଏକ ସମ୍ପଦ ବୋଲି ପୂର୍ବତନ ପ୍ରଧାନମନ୍ତ୍ରୀ ଜର୍ଜ ଲାଟୀ କହିଥିଲେ । ଏହା ବିଭିନ୍ନ କ୍ଷେତ୍ର, ପଞ୍ଚକ ଓ ଗାତ୍ୟରୁ ଏକତ୍ର ଦାକ୍ଷିଣ୍ୟତା ପ୍ରଦାନ ପ୍ରଦେଶର ବର୍ଷର ଉତ୍ପାଦକୁ ପରବର୍ତ୍ତୀ ବର୍ଷ ସହିତ ସଂଯୁକ୍ତ କରିବା ଉପରେ ସମୟ ଓ ଶକ୍ତିର ଏକ ସୁବ୍ୟବସ୍ଥା ଦା-ଶ୍ଚ ଯୋଗାଇ ଦିଏ । ଦେଶର ସାମାଜିକ ତଥା ଅର୍ଥନୈତିକ ବ୍ୟବସ୍ଥା ସାମୁହିକ ଭାବରେ ମଜବୁତ କରିବା ପାଇଁ ବିଭିନ୍ନ ଅଞ୍ଚଳ ଓ ଗାତ୍ୟ ମଧ୍ୟରେ ସଂପର୍କ ପ୍ରତିଷ୍ଠା ପ୍ରକରେ ଏହାଦ୍ୱାରା ଜାତୀୟ ସଂହତି ଦୃଢ଼ୀଭୂତ ହୁଏ । ମୌଳିକ ଶକ୍ତି, କୌଶଳ ଓ ଆମ ବିଭାଗ ନୀତିର ମହତ୍ତ୍ୱ ପ୍ରଭୃତି ସଂଜ୍ଞା ଏକ ବ୍ୟାପକ ଜାତୀୟ ମନୋନୀୟ ପ୍ରତିଷ୍ଠାରେ ଯୋଜନା ପ୍ରଣିୟା ବିଶେଷ ସହାୟକ ହୁଏ ବୋଲି ଆମେ ଶ୍ରଦ୍ଧା କରୁଛୁ ।

### ମୁଖ୍ୟ ଲକ୍ଷ୍ୟ

ଉଦ୍ଦେଶ୍ୟର ସ୍ୱପ୍ନ ସପ୍ତମ ଯୋଜନାର ମୂଳ ଲକ୍ଷ୍ୟ । ସ୍ୱାଧୀନତା ସମ୍ପର୍କରେ ପରିଚିତ କରି ବାର୍ଷିକକ୍ରମେ ତା'ର ସ୍ୱତନ୍ତ୍ର ପ୍ରାଥମିକ ପ୍ରସାରଣ ଆଭିମୁଖ୍ୟ ହେବା ଉଚିତ । ସୁତରାଂ ଆଗାମୀ ପଦର ବର୍ଷର ଆଭିମୁଖ୍ୟ ନେଇ ସପ୍ତମ ଯୋଜନା ପ୍ରଣୟ କରାଯାଇଛି । ତୁରନ୍ତ ହେଉ ମର୍ଯ୍ୟଦା ସୁଦ୍ଧା ଜନସାଧାରଣଙ୍କୁ

ମୌଳିକ ଆବଶ୍ୟକତା ପୂରଣ କରି ସ୍ୱୟଂ-ହିତ ଅଭିବୃଦ୍ଧି ହାସଲ ପାଇଁ ଅନୁକୂଳ ପରିସ୍ଥିତି ସୃଷ୍ଟି କରିବା ସପ୍ତମ ଯୋଜନାର ଲକ୍ଷ୍ୟ ।

ଏକ ଦୀର୍ଘ ମିଆଦୀ କୌଶଳ ଭାବରେ ସପ୍ତମ ଯୋଜନାର ଉଦ୍ଦେଶ୍ୟ ଓ ଅଗ୍ରାଧିକାର ପ୍ରସ୍ତୁତ କରାଯାଇଛି । ଏହାର ଲକ୍ଷ୍ୟ ହେଲେ ଦୁଇତରଫ ମର୍ଯ୍ୟଦା ସୁଦ୍ଧା ଦାରିଦ୍ର୍ୟ ଓ ଅଶିକ୍ଷାର ମୁକ୍ତୋପାୟ, ମୋଟାମୋଟି ସଂଗୃହୀତ କର୍ମସଂସ୍ଥାନର ସୁଯୋଗ ସୃଷ୍ଟି, ଖାଦ୍ୟ, ଯୋଗ୍ୟ ଓ ବାସଗୃହ କ୍ଷେତ୍ରରେ ଜନସାଧାରଣଙ୍କ ମୌଳିକ ଆବଶ୍ୟକତା ପୂରଣ ଏବଂ ସମସ୍ତଙ୍କ ପାଇଁ ଚିକିତ୍ସା ସୁବିଧା ଯୋଗାଇ ଦେବା ।

ଗତ ଦଶକରେ ଭାରତର ଅଭିବୃଦ୍ଧି ହାର ଉନ୍ନତତମ ଭାବରେ ବୃଦ୍ଧି ପାଇଛି । ଏହି ଅନୁକୂଳ ପରିସ୍ଥିତିର ସୁଯୋଗ ନେଇ ଅର୍ଥନୀତିର ଅଭିବୃଦ୍ଧି ହାର ବର୍ଷକୁ ନାଚାହାରି ଶତକଡ଼ା ଓ ଉପରେ ହିଁ ରଖିବା ପାଇଁ ସପ୍ତମ ଯୋଜନାରେ ଲକ୍ଷ୍ୟ ରଖାଯାଇଛି ।

ଯୋଜନା ପ୍ରଣୟନ କରୁଥିବା ଯୋଜନା କର୍ମସଂସ୍ଥାନ ପକ୍ଷରୁ ଗତବର୍ଷ ଜାତୀୟ ଅନୁଷ୍ଠାନ ପରିଚାଳନା ଦ୍ୱାରା ଅନୁମୋଦିତ ଆଭିମୁଖ୍ୟ ଦଲିଲ ଦୃଷ୍ଟିରେ ଜଣାଯାଇଛି । ଖାଦ୍ୟ, ବାର୍ଦ୍ଧି ଓ ଉତ୍ପାଦକତା—ଏହି ତିନୋଟି ମୌଳିକ ଆର୍ଥ-ମୁଖ୍ୟକୁ ବିଶ୍ୱଦର୍ଶନ ଭାବରେ ଗ୍ରହଣ କରାଯାଇ ଯୋଜନା ପ୍ରଣୟନ କରାଯାଇଛି । ଅଭିବୃଦ୍ଧି ପ୍ରକ୍ରିୟା ଉଚ୍ଚ ଗଢ଼ିବାରେ ଏହି ତିନୋଟିର ଗୁରୁତ୍ୱ ଦୃଷ୍ଟିରୁ ବିଭିନ୍ନ ପ୍ରସ୍ତୁତି ଓ ମାନବିକ ସମ୍ପର୍କ ବିଭାଗ ଉପରେ ସ୍ୱତନ୍ତ୍ର ଧ୍ୟାନ ଦିଆଯାଇଛି ।

### ଆଧିକ କର୍ମ ସଂସ୍ଥାନ

କର୍ମନିଯୁକ୍ତି କ୍ଷେତ୍ରରେ ବର୍ଦ୍ଧିତ ଶକ୍ତି ଶକ୍ତି ତୁଳନାରେ ଯେଉଁ ନିଯୁକ୍ତି ସୁଯୋଗର ଅଭାବ ଅଧିକ ହୁଏ ସେଥିପ୍ରତି

ଯୋଜନାରେ ବିଶେଷ ଗୁରୁତ୍ୱ ଦିଆଯାଇଛି । ଦୁଇ ବୃଷ୍ଟି ଉନ୍ନୟନ, ଜଳସେଚନ ସୁଯୋଗର ପ୍ରସାର, ଅଧିକ ସରଳ ଶୁଷ୍କ ଏବଂ ଜାତୀୟ ଗ୍ରାମ୍ୟ ନିୟୁତ୍ତି କାର୍ଯ୍ୟକ୍ରମ ଓ ଗ୍ରାମ୍ୟ ଚୁମ୍ବିତୀନଙ୍କ କର୍ମସଂସ୍ଥାନ ଗ୍ୟାରେଣ୍ଡି କାର୍ଯ୍ୟକ୍ରମ ଆଦି ଗୁରୁ ଗଣିବା ଦ୍ୱାରା ଗ୍ରାମାଞ୍ଚଳରେ ଅଧିକ ନିୟୁତ୍ତି ସୁଯୋଗ ସୃଷ୍ଟି ହୋଇପାରିବ ।

ଦୁଇ ଶିଳ୍ପ ପ୍ରସାର ଓ ରଣ ଯୋଗାଣ ସଂସ୍ଥା ସହାୟତାରେ ଘରୋଇ କ୍ଷେତ୍ରରେ ହାତକୁ ନିଆଯାଉଥିବା ଗୁଡ଼ ନିର୍ମାଣ ଯୋଜନା ଦ୍ୱାରା ଅଣକୃଷି କ୍ଷେତ୍ରରେ ପୂର୍ବାପେକ୍ଷା ଅଧିକ କର୍ମସଂସ୍ଥାନର ସୁଯୋଗ ସୃଷ୍ଟି ହେବ । ତେଣୁ ସପ୍ତମ ଯୋଜନା ମୁଖ୍ୟତଃ ଏକ କର୍ମ-ସଂସ୍ଥାନକ ଯୋଜନା । ଯୋଜନା କାଳରେ ମୋଟ ଶ୍ରମ ଶକ୍ତି ୩୯ ନିୟୁତ ଲୋକ ବୃଦ୍ଧି ପାଇଥିବା ବେଳେ ନିୟୁତ୍ତି ସୁଯୋଗ ୪୦ ନିୟୁତ ଲୋକଙ୍କ ପାଇଁ ସୃଷ୍ଟି ହୋଇ ପାରିବ ବୋଲି ଆଶା କରାଯାଇଛି । କର୍ମ ସଂସ୍ଥାନର ସୁଯୋଗ ବର୍ଷକୁ ଶତକଡ଼ା ୪ ଭାଗ ବୃଦ୍ଧି ପାଇବ । ସପ୍ତମ ଯୋଜନା କାଳରେ ଶ୍ରମ ଶକ୍ତି ଶତକଡ଼ା ୨.୫ ରୁ ୨.୬ ଭାଗ ବଢ଼ିବ ବୋଲି ଯେଉଁ ହିସାବ କରାଯାଇଛି ଏହା ତା'ଠାରୁ ଅଧିକ ।

### ଦାରିଦ୍ର୍ୟ ବିରୁଦ୍ଧରେ ସଂଗ୍ରାମ

ଦାରିଦ୍ର୍ୟ ଦୂରୀକରଣ ଭାରତରେ ଯୋଜନାର କେନ୍ଦ୍ର ବିନ୍ଦୁ ହୋଇ ଆସିଛି । ସୁତରାଂ ବିଭିନ୍ନ ଦାରିଦ୍ର୍ୟ ଦୂରୀକରଣ କାର୍ଯ୍ୟକ୍ରମ ପାଇଁ ଯୋଜନାରେ ବ୍ୟାପକ ବ୍ୟବସ୍ଥା ରଖାଯାଇଛି । ତପସିଲଭୁତ ଜାତି, ଉପଜାତି, ମହିଳା ଓ ଶିଶୁମାନଙ୍କ ସମସ୍ୟାର ସମାଧାନ ପାଇଁ ଯୋଜନାରେ ସ୍ୱତନ୍ତ୍ର ଧ୍ୟାନ ଦିଆଯାଇଛି । ଯେଉଁଠାରେ ଦାରିଦ୍ର୍ୟ ହିଁ ସର୍ବବ୍ୟାପୀ ସେଠାରେ କେବଳ ପୁରୁଷମାନଙ୍କ ଆବଶ୍ୟକତା ପ୍ରତି ଅଗ୍ରାଧିକାର ଦେଲେ ଚଳିବ ନାହିଁ । ମହିଳାମାନଙ୍କ ଆବଶ୍ୟକତା ତଥା ସମସ୍ୟା ପ୍ରତି ଧ୍ୟାନ ଦେବା ମଧ୍ୟ ଜରୁରୀ । ଏହି ସବୁ ପଦକ୍ଷେପ ଫଳରେ ହାରାହାରି ଦାରିଦ୍ର୍ୟ ହାର ୧୯୮୪-୮୫ ର ଶତକଡ଼ା ୩୬ ଭାଗରୁ ହ୍ରାସ ପାଇଁ ୧୯୮୯-୯୦ ବେଳକୁ ଶତକଡ଼ା ୨୬ ଭାଗରେ ପହଞ୍ଚିବ ଅର୍ଥାତ ୧୯୮୪-୮୫ ରେ ଗଠିବ ଲୋକଙ୍କ ସଂଖ୍ୟା ୨୭୩ ନିୟୁତ ଥିଲାବେଳେ ୧୯୮୯-୯୦ ବେଳକୁ ତାହା ୨୧୧ ନିୟୁତକୁ କମିଯିବ ।

ଦକ୍ଷତା ବୃଦ୍ଧି ଓ ଅଧିକ ଉତ୍ପାଦକତା ହାସଲ ସପ୍ତମ ଯୋଜନାର ଅନ୍ୟ ଏକ ମୁଖ୍ୟ ବିଷୟ । ଉତ୍ତମ ବୃଷ୍ଟି ଓ ଶିଳ୍ପ କ୍ଷେତ୍ରରେ ଥିବା ବର୍ତ୍ତମାନର ସଂପତ୍ତିକୁ ଦକ୍ଷ ଭାବରେ ବୃଦ୍ଧି କରିବା ପ୍ରଚେଷ୍ଟା ଦ୍ୱାରା ସମ୍ଭବ ଉପଯୋଗରେ ଅଧିକ ଦକ୍ଷତା ହାସଲ ହୋଇ ପାରିବ ଏବଂ ମୂଳଧନ ଉତ୍ପାଦନ ଆକ୍ରମାତର ବୃଦ୍ଧି ସାମିତ ରଖାଯାଇ ପାରିବ । କୃଷିରେ ନୂଆ ନୂଆ କୌଶଳର ଉପଯୋଗ ଦ୍ୱାରା ଯେଉଁକି ବହୁ କିସମ ଫସଲ ଗୁଣ କରାଯାଇ ପାରିବ ସେହି ଉଦ୍ଦେଶ୍ୟରେ ଜଳ-ସେଚନ, ଜଳ ବନ୍ଧନ ଓ ଜମିର ଯଥୋଚିତ ବ୍ୟବହାର କ୍ଷେତ୍ରରେ ସମନ୍ୱିତ କାର୍ଯ୍ୟାନୁଷ୍ଠାନ କରାଯିବ । ଶିଳ୍ପ କ୍ଷେତ୍ରରେ ଆଧୁନିକୀ-କରଣ, ଯନ୍ତ୍ରପାତିର ଦୁଷ୍ଟମ ପ୍ରୟୋଗ ଓ ଉଚ୍ଚତ ଧରଣ କୌଶଳର ଅଧିକରଣ ଅଧିକ ଉପଯୋଗ ଉପରେ ମଧ୍ୟ ଗୁରୁତ୍ୱ ଦିଆଯାଇଛି ।

### ଉନ୍ନତ ଭିତ୍ତିଭୂମି

କୃଷି ଓ ଶିଳ୍ପରେ ଦୁଇ ଅଭିବୃଦ୍ଧି ନିମନ୍ତେ ସପ୍ତମ ଯୋଜନାରେ ଲକ୍ଷ୍ୟ ରଖାଯାଇଥିବାରୁ ଭିତ୍ତିଭୂମିର ବିକାଶ କ୍ଷେତ୍ରରେ ଅଧିକ ବିନିଯୋଗ କରାଯିବ । ଏହା ଫଳରେ ବିଦ୍ୟୁତ ଶକ୍ତି, ପରିବହନ ଓ କୋଇଲି କ୍ଷେତ୍ରରେ ଦେଖାଯାଉଥିବା ଅଭାବ ଦୂର କରାଯାଇ ଉତ୍ପାଦନ ଅବ୍ୟାହତ ରଖିବା ସମ୍ଭବ ହେବ ।

ଯୋଜନାରେ ଶକ୍ତି ପାଇଁ ରାଷ୍ଟ୍ରାୟତ କ୍ଷେତ୍ରରେ ଅଧିକ ବ୍ୟୟ ବରାଦ କରାଯାଇଛି । ମୋଟ ରାଷ୍ଟ୍ରାୟତ ଅଟକକର ପ୍ରାୟ ଶତକଡ଼ା ୩୧ ଭାଗ ଶକ୍ତି କ୍ଷେତ୍ର ପାଇଁ ଉଦ୍ଦିଷ୍ଟ । ଯୋଜନା କାଳରେ ହାରାହାରି ଶକ୍ତି ଉତ୍ପାଦନ ବର୍ଷକୁ ଶତକଡ଼ା ୧୨.୨ ଭାଗ ହାରରେ ବୃଦ୍ଧି ପାଇବାର ଆଶା । ଗ୍ରାମାଞ୍ଚଳର ଶକ୍ତି ଗୃହିତା ବୃଦ୍ଧି ପାଇଁ ମଧ୍ୟ ଯୋଜନାରେ ବ୍ୟବସ୍ଥା ରଖା-ଯାଇଛି । ଦେଶର ୧.୧୫ ଲକ୍ଷ ଗ୍ରାମକୁ ବିଦ୍ୟୁତ ଶକ୍ତି ଯୋଗାଇ ଦେବା ସଙ୍ଗେ ସଙ୍ଗେ ଜଳସେଚନ ପାଇଁ ଉଦ୍ଦିଷ୍ଟ ୨୩.୯ ଲକ୍ଷ ପମ୍ପସେଟକୁ ଶକ୍ତି ଯୋଗାଇ ଦେବାର ବ୍ୟବସ୍ଥା ରହିଛି ।

ଉତ୍ତମ ସହର ଓ ଗ୍ରାମାଞ୍ଚଳର ସବୁ ଲୋକଙ୍କ ପାଇଁ ଯଥେଷ୍ଟ ପରିମାଣର ପାନୀୟଜଳ ଯୋଗାଇ ଦେବା ଲାଗି ଯୋଜନାରେ ଲକ୍ଷ୍ୟ ରଖା ଯାଇଛି । ଜନସାଧାରଣକୁ ପ୍ରାଥମିକ ଚିକିତ୍ସା ସୁବିଧା ଯୋଗାଇ ଦେବା ଉଦ୍ଦେଶ୍ୟରେ ଯୋଜନା ଶେଷ ସୁଦ୍ଧା ଗ୍ରାମ୍ୟ ଚିକିତ୍ସା ସହାୟକ ଉପକେନ୍ଦ୍ର, ପ୍ରାଥମିକ ସ୍ୱାସ୍ଥ୍ୟକେନ୍ଦ୍ର ଓ ବହୁମୁଖୀ ସ୍ୱାସ୍ଥ୍ୟକର୍ମୀ ଆଦି ସୁବିଧା ସୁଯୋଗ ଯୋଗାଇ ଦେବା କ୍ଷେତ୍ରରେ ସଫଳତା ହାସଲ ହୋଇଥିବ । ଫଳରେ ପ୍ରତିକ୍ଷେଧକ ଚିକିତ୍ସା ଓ ଉଚ୍ଚସ୍ତରମୂଳକ କ୍ଷେତ୍ରରେ ଦେଶ ବ୍ୟାପୀ ଏକ ସ୍ୱାସ୍ଥ୍ୟ ସେବା କାର୍ଯ୍ୟକ୍ରମ ପ୍ରତିଷ୍ଠିତ ହୋଇ ପାରିବ । ପରିବେଶର ସୁରକ୍ଷା ଓ ପ୍ରାକୃତିକ ଭାରସାମ୍ୟ ପ୍ରତିଷ୍ଠା ପ୍ରତି ମଧ୍ୟ ସପ୍ତମ ଯୋଜନାରେ ଅଧିକ ଗୁରୁତ୍ୱ ପ୍ରଦାନ କରାଯାଇଛି ।

### ଦକ୍ଷ କାର୍ଯ୍ୟକାରତା

ଯୋଜନାର ସଫଳତା ଉଦ୍ଦେଶ୍ୟ ପରିବର୍ତ୍ତେ ଲକ୍ଷ୍ୟ ହାସଲ ଓ ଅର୍ଥ ବରାଦ ପରିବର୍ତ୍ତେ ଉପକାର ଉପରେ ପର୍ଯ୍ୟବେଶିତ ବୋଲି ଭୁଲିଗଲେ ଚଳିବ ନାହିଁ । ଏହି ସାଧାରଣ ଧାରଣା ସବୁ କ୍ଷେତ୍ରପାଇଁ ପ୍ରଯୁଜ୍ୟ ଏବଂ ସପ୍ତମ ଯୋଜନା ତଥା ଅତୀତର ଯୋଜନାଗୁଡ଼ିକ ପାଇଁ ମଧ୍ୟ ସମଭାବରେ ପ୍ରଯୁଜ୍ୟ । ତେଣୁ ସପ୍ତମ ଯୋଜନାର ସଫଳତା ଏହା କାର୍ଯ୍ୟକାରୀ କରିବାର ନିଷ୍ଠା ଓ ଦୃଢ଼ତା ଉପରେ ନିର୍ଭର କରେ । ଯୋଜନାର ଲକ୍ଷ୍ୟ ଓ ସଫଳତା ହାସଲ କରିବାକୁ ହେଲେ ଆମକୁ କେତେକ କ୍ଷେତ୍ରରେ ଅତୀତର ସାଫଲ୍ୟକୁ ଅତିକ୍ରମ କରିବାକୁ ପଡ଼ିବ ।

ଉତ୍ତମ କେନ୍ଦ୍ର ଓ ରାଜ୍ୟ ସ୍ତରରେ ଉତ୍ପାଦକତା, ଦକ୍ଷତା ଓ ଆଭ୍ୟନ୍ତରୀଣ ସମ୍ଭବ ସଂଗ୍ରହ କ୍ଷେତ୍ରରେ ଉନ୍ନତି ଘଟିବା ଲାଗିତ । ବିଶେଷ କରି ଶକ୍ତି, କୋଇଲି, ଉତ୍ପାଦ, ପରିବହନ ଓ ସାର ଆଦି ମୂଳଧନୀ ଶିଳ୍ପ କ୍ଷେତ୍ରରେ ଆଭ୍ୟନ୍ତରୀଣ ସମ୍ଭବ-

ସଂଗ୍ରହ ହୁଏ । ମୂଳଧନ ସଂଗ୍ରହରେ ରାଷ୍ଟ୍ରୀୟ ଉଦ୍ୟୋଗ-  
ଗୁଡ଼ିକ ଯେଉଁ ନିଜ ନିଜର ଦାୟିତ୍ୱ ଭୁଲି ପାରନ୍ତି ସେଥିପାଇଁ  
ଆମର ଦରକାର ନୂତନ ପ୍ରଶାସନିକ ବ୍ୟବସ୍ଥା ଓ ଆଧୁନିକ  
ପରିଚ୍ଛେଦନାତ ସାମ ।

କାର୍ତ୍ତବ୍ୟ ଭବନର ପ୍ରତ୍ୟେକ ସ୍ତରରେ ଜନସାଧାରଣଙ୍କ  
ସକ୍ରିୟ ଅଂଶ ଗ୍ରହଣ ପାଇଁ ଫଳପ୍ରସ୍ତୁତ ପଦକ୍ଷେପ ଗ୍ରହଣ  
କରିବା ଆମର କର୍ତ୍ତବ୍ୟ । ଦେଶ ଗଠନ ପୂର୍ଣ୍ଣତାରେ ଯେଉଁ  
ଜନସାଧାରଣଙ୍କ ଶକ୍ତି ନିୟୋଜିତ ହୁଏ ସେଥିପାଇଁ ପଞ୍ଚାୟତିରାଜ  
ଅନୁଷ୍ଠାନଗୁଡ଼ିକର ପରିସର ପୂର୍ଣ୍ଣ ବିକଶିତ ହେବା ଆବଶ୍ୟକ ।  
ଏଥି ସଙ୍ଗେ ସଙ୍ଗେ ଭବନକାର୍ଯ୍ୟରେ ନିୟୋଜିତ ହେଲାସେବା  
ଅନୁଷ୍ଠାନଗୁଡ଼ିକର ଯେଉଁ ଗତନାମୁକ ବିକାଶ ଘଟେ  
ସେଥିପ୍ରତି ମଧ୍ୟ ଧ୍ୟାନ ଦେବା ଦରକାର ।

ଆଗାମୀ ଯାତ୍ରା

ଦେଶର ମୌଳିକ ଲକ୍ଷ୍ୟ ଓ ଉଦ୍ଦେଶ୍ୟ ପୂରଣ କରିବା ପାଇଁ  
ଯୋଜନା ଏକ ମାଧ୍ୟମ ମାତ୍ର । ପ୍ରତ୍ୟେକ ସ୍ତରରେ  
ଆଖିରୁ ଲୁହ ପୋଛି ଦେବା ମହାତ୍ମା ଗାନ୍ଧୀଙ୍କ ଆନ୍ତରିକ  
କାମନା ଥିଲା । ଯୋଜନାବଦ୍ଧ ଭାବରେ ବିକାଶ ହାସଲ  
କରିବା ଲକ୍ଷ୍ୟ ନେଇ ଯାତ୍ରା ଆରମ୍ଭ କରିବା ପରଠାରୁ ଆମେ ଯେ

ଉଲ୍ଲେଖନୀୟ ଅଗ୍ରଗତି କରିଛୁ ଏହା ନିଶ୍ଚିତ ରୂପେ ଗର୍ବ ଓ  
ଗୌରବର ବିଷୟ । ତଥାପି ବହୁ କ୍ଷେତ୍ର ଅକ୍ଷତି ସେହି-  
ମାନଙ୍କ ଆଖିରୁ ଏପର୍ଯ୍ୟନ୍ତ ଲୁହ ପୋଛି ଦେବା ସମ୍ଭବ ହୋଇ-  
ନାହିଁ । ତେଣୁ ଆମର ଯାତ୍ରାପଥ ସୁସ୍ପଷ୍ଟ । ଆମକୁ  
ଦାଗିତ୍ୟ ବିରୁଦ୍ଧରେ ଆହୁରି ଜୋରସୋରରେ ଅଭିଯାନ  
ଚଳାଇବାକୁ ପଡ଼ିବ ।

ଆଗାମୀ ଯାତ୍ରାପଥ ଜିଲ୍ଲା ଏବେ ସହଜ ନୁହେଁ ।  
ଆମେ ବହୁ ଆହ୍ୱାନ ଓ ଅନିଶ୍ଚିତତାର ସମ୍ମୁଖୀନ ହୋଇ  
ପାରୁ । କିନ୍ତୁ ଆମ ଦେଶର ଦୃଢ଼ତା ଓ ଶକ୍ତି ଅମାପ ।  
ଅତୀତରେ ବହୁ ଝଟୁଝଟା ଆମେ ଅତିକ୍ରମ କରି ଯାଇଛୁ ।

ପ୍ରଗତି, ସମୃଦ୍ଧି, ସାମାଜିକ ନ୍ୟାୟ ଓ ସ୍ୱାବଲମ୍ବନଶୀଳତା  
ହାସଲ ନିମନ୍ତେ ଆରମ୍ଭ ହୋଇଥିବା ଯାତ୍ରାର ବେଗ ବୃଦ୍ଧି  
କରି ଅଗ୍ରଗତି କରିବା ପାଇଁ ଭାରତବାସୀଙ୍କ ସମ୍ମିଳିତ  
ଆକାଂକ୍ଷା ହିଁ ଯୋଜନାରେ ପ୍ରତିଫଳିତ ।

ଉପାଧ୍ୟକ୍ଷ  
କେନ୍ଦ୍ରୀୟ ଯୋଜନା କମିଶନ  
ନୁଆରାଜ୍



ଅଧ୍ୟକ୍ଷ ଉପାଧ୍ୟକ୍ଷଙ୍କ ସମ୍ମୁଖରେ କେନ୍ଦ୍ରୀୟ ଯୋଜନା କମିଶନର ସଭାସଭା

# ଜନମଙ୍ଗଳ ରାଷ୍ଟ୍ର ସ୍ୱତନ୍ତ୍ର ଦର୍ଶନ

୮ ଡଃ ଭଦ୍ରକର ଚନ୍ଦ୍ର ଦାଶ

ଦ୍ୱିତୀୟ ଚିନ୍ତାଦ ଏବଂ ସମାଜବାଦ ପରି ଚରମପନ୍ଥା ମତ ଦ୍ୱୟ ଛାଡ଼ି ଜନମଙ୍ଗଳ ରାଷ୍ଟ୍ର ମଧ୍ୟବର୍ତ୍ତୀ ପନ୍ଥା ରୂପେ ଦେଖା-ଦେଇଛି । ଇଂଲଣ୍ଡ ଓ ଯୁକ୍ତରାଷ୍ଟ୍ର ଆମେରିକା ଭଳି ରାଷ୍ଟ୍ରରେ ବ୍ୟକ୍ତିବାଦର ଜନ୍ମ । କିନ୍ତୁ ସୋଭିଏତ୍ ରୁଷ୍ଟ୍ର ଭଳି ରାଷ୍ଟ୍ରରେ ସମାଜବାଦର ସୃଷ୍ଟି । ବହୁଦାଦୀ ଅର୍ଥନୈତିକ ସଙ୍ଗଠନରେ ପୁରାପୁରି ସମାଜବାଦ ବାଞ୍ଛନୀୟ ନୁହେଁ । ଅର୍ଥନୈତିକ ବୈଷମ୍ୟ ଯେତେ ଧନୀକ ଓ ନିର୍ଦ୍ଦିନ ଶ୍ରେଣୀ ମଧ୍ୟ ମୁଣ୍ଡ ଟେକିଲେଣି । ସେଥିପାଇଁ ଦ୍ୱିତୀୟ ବିଶ୍ୱଯୁଦ୍ଧର ଅବ୍ୟବହିତ ପରେ ଜନମଙ୍ଗଳ ରାଷ୍ଟ୍ରର ଅବତାରଣା କରା-ଯାଇଛି । ବ୍ୟକ୍ତିବାଦ ଏବଂ ସମାଜବାଦ ସମନ୍ୱୟରେ ଏହାର ସୃଷ୍ଟି । ବ୍ୟକ୍ତିଗତ ସ୍ୱାଧୀନତା ସହ ଅର୍ଥନୈତିକ ସମାନତା ଆନୟନ କରିବା ଏହାର ଉଦ୍ଦେଶ୍ୟ । ଏବେ ସରକାର ଜନସାଧାରଣଙ୍କର ସେବକ ରୂପେ ପ୍ରତିଭାତ । ଜନସାଧାରଣଙ୍କର ସବୁ କ୍ଷେତ୍ରରେ ସାର୍ବଜନୀନ ସେବା କରିବା ସରକାରଙ୍କର କାମ୍ୟ । ଅଷ୍ଟାଦଶ ଶତାବ୍ଦୀରେ ରାଷ୍ଟ୍ରର କର୍ତ୍ତବ୍ୟ ଥିଲା ବ୍ୟକ୍ତି ଓ ସମାଜ ମଧ୍ୟରେ ଆରମ୍ଭ ଶୁଖିଲା ରକ୍ଷା ଓ ଦଣ୍ଡ ବିଧାନ କରିବା ବା ଆରକ୍ଷା ରାଷ୍ଟ୍ର ରୂପେ କାର୍ଯ୍ୟ କରିବା । କିନ୍ତୁ କାଳକ୍ରମେ ରାଷ୍ଟ୍ରର ଉଦ୍ଦେଶ୍ୟ ପରିବର୍ତ୍ତିତ ହୋଇଛି । ସର୍ବବିଧି ଭୌତିକ ଓ ନୈତିକ ଉନ୍ନତି ବିଧାନ ରାଷ୍ଟ୍ରର କର୍ତ୍ତବ୍ୟ ରୂପେ ଗୃହୀତ ହୋଇଛି । ଏହି ଜନମଙ୍ଗଳ ନୀତି ଉଣା ଅଧିକେ ସବୁ ଦେଶର ସରକାରଙ୍କୁ ପ୍ରଭାବିତ କରିଛି । ସେଥିପାଇଁ ଆଜିକାଲିର ରାଷ୍ଟ୍ରକୁ ସେବକ ରାଷ୍ଟ୍ର ବା ଜନମଙ୍ଗଳ ରାଷ୍ଟ୍ର ରୂପେ ଅଭିହିତ କରା-ଯାଇଥାଏ । ସ୍ୱାଧୀନ ଭାରତ ମଧ୍ୟ ଏହିପରି ଏକ ଜନମଙ୍ଗଳ ରାଷ୍ଟ୍ର ରୂପେ ଖ୍ୟାତି ଅର୍ଜିଛି । ଆଜି କାଲିର ଦୁନିଆଁରେ ପ୍ରତ୍ୟେକ ରାଷ୍ଟ୍ର ନିଜକୁ ଯୁଗୋପଯୋଗୀ କରିବା ପାଇଁ ଜନମଙ୍ଗଳ ଆଦର୍ଶରେ ପ୍ରଭାବିତ ହେବା ଅପରିହାର୍ଯ୍ୟ ହୋଇ ପଡ଼ିଛି । ଜନମଙ୍ଗଳ ରାଷ୍ଟ୍ର ଗଠନ ଏକ ସାର୍ବଜନୀନ ଲୋକପ୍ରିୟ ବ୍ୟବସ୍ଥା । ଉତ୍ତମ ସରକାର ଏବଂ ଏହା ମଧ୍ୟରେ ଯଥେଷ୍ଟ ସାମଞ୍ଜସ୍ୟ ରହିଛି । ମାତ୍ର ଉତ୍ତମ ସରକାର ଅର୍ଥ

ଜନମଙ୍ଗଳ ରାଷ୍ଟ୍ର ଅପେକ୍ଷା ଅଧିକ ବ୍ୟାପକ । ଜନମଙ୍ଗଳ ରାଷ୍ଟ୍ର କହିଲେ ଜଣାଯାଏ ଯେ ସଂପୂର୍ଣ୍ଣ ଉତ୍ତର ନାଗରିକମାନେ ଭରତ ସମୂହ ଓ ସୁଖମୟ ଜୀବନଯାପନ କରନ୍ତି । ଏହା ମୁଖ୍ୟତଃ ଜନସାଧାରଣଙ୍କ ଆର୍ଥିକ ସୁଜନତା ଓ ସମୃଦ୍ଧି ପ୍ରତି ଦୃଷ୍ଟିପାତ କରିଥାଏ । ଏତଦ୍ୱ୍ୟତୀତ ଜନସାଧାରଣଙ୍କର ଶିକ୍ଷା, ସାହିତ୍ୟ, ରାଜ୍ୟ, ସଂସ୍କୃତି, ସ୍ୱାସ୍ଥ୍ୟ ଓ ନୈତିକ ଚରିତ୍ରର ଅଗ୍ରଗତି ପାଇଁ ଜନମଙ୍ଗଳ ରାଷ୍ଟ୍ର ଉନ୍ନେଷଯୋଗ୍ୟ ରୂମିକା ଗ୍ରହଣ କରିଥାଏ । ଆଜିକାଲି 'ପ୍ରଗତି' ଶବ୍ଦର ଅର୍ଥ ହେଉଛି ଅର୍ଥନୈତିକ ବିକାଶ । ବ୍ୟକ୍ତି ବ୍ୟକ୍ତି ମଧ୍ୟରେ ଥିବା ଅର୍ଥନୈତିକ ବୈଷମ୍ୟ ଦୂରକରି ସମାନତା ସାଧନ କରିବା ରାଷ୍ଟ୍ରର ପ୍ରଥମ ଏବଂ ପ୍ରଧାନ କର୍ତ୍ତବ୍ୟ ।

ଭାରତରେ ସ୍ୱାଧୀନତାର ପୂର୍ଘୋଦୟ ହେଉଥିବା ଏବଂ ସମ୍ବିଧାନ ପ୍ରଣୀତ ବ୍ୟବସ୍ଥାନୁସାରେ ଶାସନ ସୁଲିବା ପରଠାରୁ ଭାରତରେ ଜନମଙ୍ଗଳକର ବ୍ୟବସ୍ଥା ପ୍ରଚଳନ କରା-ଯାଇଛି । ଉଚ୍ଚିହାସର ପୃଷ୍ଠା ଅବଲୋକନ କଲେ ପ୍ରାଚୀନ ଭାରତରେ ଜନମଙ୍ଗଳ ରାଷ୍ଟ୍ରର ମଧ୍ୟ ପ୍ରମାଣ ମିଳେ । ରାମାୟଣ ବର୍ଣ୍ଣିତ 'ରାମରାଜ୍ୟ' ଜନମଙ୍ଗଳ ରାଷ୍ଟ୍ରର ଏକ ଚରମ ନିଦର୍ଶନ ଥିଲା । ତାହାଛଡ଼ା ବିଭିନ୍ନ ରାଜାମହାରାଜାଙ୍କ ଅମଳରେ ଲୋକପ୍ରିୟ ଏକଜନ୍ତୁବାଦ ପ୍ରଚଳିତ ଥିଲେ ହେଁ ଜନମଙ୍ଗଳ ବ୍ୟବସ୍ଥା ପ୍ରତି ସମ୍ପୂର୍ଣ୍ଣ ଦୃଷ୍ଟି ଦିଆଯାଉଥିଲା । ଇଂରେଜ ଶାସନ କାଳରେ ବିଦେଶୀ ସରକାରର ସ୍ୱାର୍ଥ ଦୃଷ୍ଟିରୁ ଭାରତର ଶାସନ ପ୍ରଚଳିତ ହେଉଥିଲା । ଭାରତୀୟ ସମ୍ବିଧାନର ପ୍ରଣେତା ମାନେ ଆଧୁନିକ ବାଦୀ ହୋଇଥିବାରୁ ସମ୍ବିଧାନରେ ଜନମଙ୍ଗଳକର ବ୍ୟବସ୍ଥା ସମ୍ବୃଦ୍ଧିତ କରିଥିଲେ । ଶାସନ ବିଧାୟକ ସଭାରେ ତଦାନୀତନ ପ୍ରଧାନମନ୍ତ୍ରୀ କବାହାରଲଲ ନେହେରୁଙ୍କ ଦ୍ୱାରା ଆଗତ ଉଦ୍ଦେଶ୍ୟ-ମୂଳକ ପସ୍ତାବ ବା Objectives Resolution ସମ୍ବିଧାନ ପାଇଁ କଥନ ବା Preamble ରୂପେ ସ୍ଥାନ ପାଇଛି । ଏହି ଅନୁସାରେ ଭାରତରେ ସାମାଜିକ, ଆର୍ଥିକ ଓ ରାଜନୈତିକ

ନ୍ୟାୟ ପ୍ରତିଷ୍ଠିତ ହେବ । ସମସ୍ତ ନାଗରିକ ନ୍ୟାୟ, ବିଚାର  
ତିଥା, ଅଭିବ୍ୟକ୍ତି, ବିଶ୍ୱାସ, ଧର୍ମ ଉପାସନାର ସ୍ୱଚ୍ଛତା  
ପ୍ରତିଷ୍ଠା ଓ ସୁଯୋଗର ସମାନ ସ୍ୱାଧୀନତା ଉପଭୋଗ କରିବେ ।  
ବ୍ୟକ୍ତିର ଗୌରବ ରାଷ୍ଟ୍ରର ଏକତା ଓ ପାରସ୍ପରିକ  
ଭାବନାକୁ ବୃଦ୍ଧି ଆଣି ଭାରତୀୟ ରାଷ୍ଟ୍ରରେ ମୌଳିକ  
ନୀତି ରୂପେ ଅଙ୍ଗୀକୃତ କରାଯାଇଛି । ସ୍ୱାଧୀନ ଭାରତର  
ସମ୍ବିଧାନ ଦ୍ୱିତୀୟ ବିଶ୍ୱଯୁଦ୍ଧ ପରେ ପ୍ରଣୀତ ହୋଇଥିବାରୁ  
ଶାସକ ବିଧାୟକ ସଭା ଅନ୍ୟ ରାଷ୍ଟ୍ର ପୁତ୍ରିକର ସମ୍ବିଧାନର  
ଅଭିମତକୁ ଚିନ୍ତାକରି ଅନୁରୂପ ବ୍ୟବସ୍ଥା ଗ୍ରହଣ କରିଛନ୍ତି ।

ସମ୍ବିଧାନର ୧୪ରୁ ୧୮ ଧାରାରେ ସମାନତା ଅର୍ଥକାରର  
ବ୍ୟବସ୍ଥା କରାଯାଇଛି । ଆଇନ ଆଗରେ ସମସ୍ତେ ସମାନ ।  
ଧର୍ମ, ବର୍ଣ୍ଣ, ଜାତି, ଲିଙ୍ଗ ବା ଜନ୍ମସ୍ଥାନ ଭିତ୍ତିରେ ରାଷ୍ଟ୍ର ବୌଦ୍ଧି  
ନାଗରିକଙ୍କ ବିରୁଦ୍ଧରେ ପାତର ଅତର କରିବ ନାହିଁ ବୋଲି  
ସ୍ୱୀକାର କରାଯାଇଛି । ରାଷ୍ଟ୍ର ଅଧୀନରେ ଯେକୌଣସି  
ନିୟୁକ୍ତି ପାଇଁ ସମସ୍ତ ନାଗରିକଙ୍କ ନିର୍ଦ୍ଦିଷ୍ଟ ଦୁଯୋଗର ସମତା  
ରହିବ । ସମ୍ବିଧାନ ଅଦୃଶ୍ୟତାର ବିରୋଧ ସାଧନ କରିଛି ।  
ଏହିପରି ସମ୍ବିଧାନର ତୃତୀୟ ଭାଗରେ ସମ୍ବିଧାନ ବିଧିର  
ମୌଳିକ ଅଧିକାର ମାଧ୍ୟମରେ ଆଇନଗତ ସମାନତାର  
ବ୍ୟବସ୍ଥା କରାଯାଇଛି ।

ତାହାବ୍ୟତୀତ ବାକ୍ ସ୍ୱାତନ୍ତ୍ର୍ୟ ଅଧିକାର, ସଂସ୍କୃତି ଓ ଶିକ୍ଷା  
ସମ୍ବନ୍ଧୀୟ ଅଧିକାର ଏବଂ ଶୋଷଣ ବିରୁଦ୍ଧରେ ଅଧିକାର ବ୍ୟବସ୍ଥା  
ବ୍ୟକ୍ତି ବିଶେଷଙ୍କ ସୁରକ୍ଷା କରି ଭାରତରେ ରାଜନୈତିକ  
ସମତରଳ ତଥା ଶୋଷଣ ବିହୀନ ସମାଜ ଗଠନରେ ସହାୟକ  
ହୋଇଛି ।

ସମ୍ବିଧାନର ପ୍ରଥମ, ଚତୁର୍ଥ, ସପ୍ତମ, ପଞ୍ଚଦଶ,  
ଉଚ୍ଚତମ ଓ ବୟାଦିଶ ସଂଶୋଧନ ଆଇନ ୩୧ ଧାରାକୁ  
ସଂଶୋଧନ କରି ସମାଜବାଦୀ ଆଭିମୁଖ୍ୟରେ ଜନସ୍ୱାର୍ଥମୁଖୀ  
କରିଛନ୍ତି । ଏହିସବୁ ଉଦ୍ୟମ ଭାରତୀୟ ରାଷ୍ଟ୍ରକୁ ଅଧିକ  
ଅଧିକ ଜନମଙ୍ଗଳଦ୍ରୁତୀ କରାଇଛି ।

ସମ୍ବିଧାନ ଅନ୍ତର୍ଗତ ରାଷ୍ଟ୍ରନୀତିର ନିୟାମକ ଚକ୍ଷୁରୁଚିକ  
(Directive Principles of State Policies) ଭାରତକୁ  
ଜନମଙ୍ଗଳ ରାଷ୍ଟ୍ରରେ ପରିଣତ କରିବାରେ ସହାୟକ ହୋଇଛି ।  
ଲୋକ କଲ୍ୟାଣ ଉଦ୍ଦେଶ୍ୟରେ ଉତ୍ସାହାମୂଳିକ ବ୍ୟବସ୍ଥାକୁ ଏପରି  
ଭାବରେ ଦୂରାନ୍ୱିତ କରିବ ଯଦ୍ୱାରା ସାମାଜିକ, ଆର୍ଥିକ ଓ  
ରାଜନୈତିକ ନ୍ୟାୟ ରାଷ୍ଟ୍ରର ଜୀବନର ସମସ୍ତ ସଂସ୍ଥାକୁ ଅନୁ-  
ପ୍ରାଣିତ କରିବ । ନିୟାମକ ଚକ୍ଷୁରୁଚିକ ଗଣତନ୍ତ୍ର  
ସୂଚକ ହୋଇଥାଏ । ନ୍ୟାୟ ପ୍ରତିଷ୍ଠା ପାଇଁ ସମାନତା ଏକାନ୍ତ  
ଆବଶ୍ୟକ । ବ୍ୟକ୍ତି ବିଶେଷଙ୍କ ମଧ୍ୟରେ ଶିକ୍ଷା ଅସମାନତା  
ସହ ରୂପେ ପ୍ରତିଭାତ । ଆମ ନିଜର ପାତ୍ର ଆତ୍ମନିରୁ ଉତ୍ସା  
କରେ ଏହା ସହକରେ ରୁଦ୍ଧିହେବ । ସବୁଧରଣର ସମାନତା  
ପାଇଁ ଆର୍ଥିକ ସମାନତା ଅପରିହାର୍ଯ୍ୟ । ଆର୍ଥିକ ସମାନତା  
ପ୍ରତିଷ୍ଠିତ ହେଲେ ଯାଇ ସାମାଜିକ ବା ରାଜନୈତିକ ସମାନତା  
ମୁକ୍ତାସ୍ତ୍ର ବୋଲି ପ୍ରତିଭାତ ହେବ । ବ୍ୟକ୍ତି ବ୍ୟକ୍ତି ମଧ୍ୟରେ  
ଶିକ୍ଷା ଅର୍ଥନୈତିକ ଅସାମନ୍ତତା ଦୂରୀକରଣ ସର୍ବୋଚ୍ଚ କର୍ତ୍ତବ୍ୟ  
ସେଥିପାଇଁ ପଞ୍ଚଦଶିକ ଯୋଜନା ମାଧ୍ୟମରେ ଅର୍ଥନୈତିକ  
ପ୍ରଗତି ଆନନ୍ଦ କରାଯାଇଛି, ଭାରତ ପ୍ରତ୍ୟେକ ଜନମଙ୍ଗଳ  
ରାଷ୍ଟ୍ର ଯୋଜନାବଦ୍ଧ ରାଷ୍ଟ୍ର । ଯୋଜନାବଦ୍ଧ ବାର୍ଷିକ ନୂରା

ଗୌଚିକ ବିଭବର ବିକାଶ କରାଯାଇଥାଏ । ଦ୍ରୁତ ଶିକ୍ଷା ପ୍ରସାର  
କରାଯାଇ ବୋଲି ସମସ୍ୟାର ନିରାକରଣ ଏବଂ ଅର୍ଥନୈତିକ  
ଦୈର୍ଘ୍ୟର ଦୂରୀକରଣ କରାଯାଇ କାଳକ୍ରମେ ଅର୍ଥନୈତିକ  
ସମାନତା ଆନନ୍ଦ କରାଯାଏ । ଗଣତାନ୍ତ୍ରିକ ସମାଜବାଦ  
ଆଦର୍ଶ ଗୃହୀତ ହୋଇଥିବାରୁ ଉଚ୍ଚିକାହଣୀ ଓ ବ୍ୟବସ୍ଥା ସମ୍ବନ୍ଧ  
ହୋଇ ପାରିବ । ଜନମଙ୍ଗଳ ରାଷ୍ଟ୍ରରୂପେ ଭାରତୀୟ ରାଷ୍ଟ୍ର  
ଜନସାଧାରଣଙ୍କର ଅର୍ଥନୈତିକ ଭରତ ନିର୍ମୂଳ ଦାୟିତ୍ୱ  
ବହନ କରିଛି । ସେଥିପାଇଁ ଦେଶର ଅର୍ଥନୀତିକୁ  
ଦୂରାନ୍ୱିତ ଓ ନିୟନ୍ତ୍ରିତ କରାଯାଇଛି । ବେକାର ସମସ୍ୟାର  
ଦୂରୀକରଣ ନିର୍ମୂଳ କର୍ମହୀନ ବ୍ୟକ୍ତିମାନଙ୍କର କର୍ମସଂସ୍ଥାନ  
କରାଯାଇଛି । ଭାରତର ହରିଜନ ଗିରିଜନ ଏବଂ ଅନ୍ୟାନ୍ୟ  
ଦୁର୍ବଳ ଜାତିର ଲୋକଙ୍କ ଶିକ୍ଷାଗତ ଓ ଆର୍ଥିକ ଉନ୍ନୟନ ପାଇଁ  
ନାନାବିଧ ବ୍ୟବସ୍ଥା ଗ୍ରହଣ କରାଯାଇଛି । ଛୁମ୍ବିକ ଓ  
କର୍ମଶୂଳୀମାନଙ୍କର ମନୁରୀ ଓ ବେତନ ନିର୍ଦ୍ଧାରଣ ଜନମଙ୍ଗଳ  
ରାଷ୍ଟ୍ରର ଅନ୍ୟତମ କର୍ତ୍ତବ୍ୟ । ଜନସଂଖ୍ୟାର ବୃଦ୍ଧି ସହିତ  
ତାଳଦେଇ ଜନସାଧାରଣଙ୍କ ଅର୍ଥନୈତିକ ମାନର ବିକାଶ  
ନିର୍ମୂଳ ଉଦ୍ୟମ କରାଯାଇଛି । ସେଥିପାଇଁ ଦେଶସାରା  
ପରିବାର ନିୟନ୍ତ୍ରଣ ଯୋଜନା କାର୍ଯ୍ୟକାରୀ ହେଉଅଛି ।  
ଜନସାଧାରଣଙ୍କ ସ୍ୱାସ୍ଥ୍ୟରକ୍ଷା ନିମନ୍ତେ ରାଷ୍ଟ୍ର ସଚେତନ । ସେହିପରି  
ଶିଶୁମାନଙ୍କୁ ବାଧ୍ୟତାମୂଳକ ଅବୈତନିକ ଶିକ୍ଷାଦାନ ଅନ୍ୟ ଏକ  
ଜନମଙ୍ଗଳକର ବ୍ୟବସ୍ଥା । ସହାନୁରୂପିତା ଗାଦେ ଉଚ୍ଚଶିକ୍ଷା  
ପ୍ରଚଳନ, ବୈଷୟିକ ତାଲିମ ଓ ବୃତ୍ତିଗତ ଶିକ୍ଷା ପ୍ରବର୍ତ୍ତନ  
କରାଯାଇଛି । କୃଷିର ନାନାବିଧ ପ୍ରଗତି ସାଧନ କରି ସବୁଜ  
ବିପ୍ଳବର ପ୍ରବର୍ତ୍ତନ କରାଯାଇ ଆମଦେଶକୁ ସୂଜନା, ସୁପତ୍ନୀ,  
ଶସ୍ୟଶ୍ୟାମଳା କରିବାର ଉଦ୍ୟମ ଦାସ୍ତବିକ ଆଭିନବନୀୟ ।  
ତା' ସହିତ କଳା, ସ୍ୱାପତ୍ୟ, ଭାଷା ଓ ସଂସ୍କୃତିର ବିକାଶ  
ନିମନ୍ତେ ରାଷ୍ଟ୍ର ସଚେତ ଯତ୍ନଶୀଳ । ଏହିସବୁ ବିକାଶ ଧର୍ମ  
କାର୍ଯ୍ୟକ୍ରମ ଗଣତାନ୍ତ୍ରିକ ପଦ୍ଧାରେ ଛିରାକୃତ ହୋଇ  
କାର୍ଯ୍ୟକାରୀ କରାଯାଇଛି । ପ୍ରଗତିବିନା ଗଣତାନ୍ତ୍ରିକ ଛୁଟି  
ଅସମ୍ଭବ । ଏଥିରୁ ଜଣାଯିବ ଯେ, ଜନମଙ୍ଗଳ ରାଷ୍ଟ୍ରର ଆଭିମୁଖ୍ୟ  
ବ୍ୟକ୍ତିବିଶେଷର କଲ୍ୟାଣ ପାଇଁ ଉଦ୍ଦିଷ୍ଟ । ସେଥିପାଇଁ ରାଷ୍ଟ୍ରର  
ଆଭିମୁଖ୍ୟ ଓ ଉତ୍ସାହ କାର୍ଯ୍ୟରେ ରୂପାୟିତ କରିବା ଦିଗରେ  
ବ୍ୟକ୍ତିବିଶେଷଙ୍କ ନିଷ୍ଠାପର ସାହାଯ୍ୟ, ସହଯୋଗ ଓ ସହାନୁରୂପି  
ଏକାନ୍ତ ଭାବେ ଆବଶ୍ୟକ ।

ଭାରତ ଜନମଙ୍ଗଳ ଆଭିମୁଖ୍ୟ ନେଇ ଏକ ଭରତ ଓ  
ପ୍ରଗତିଶୀଳ ରାଷ୍ଟ୍ର ହେବାର ଅଭିପ୍ରାୟ ରହିଛି । ବିକାଶୋନ୍ମୁଖୀ  
ରାଷ୍ଟ୍ରରୂପେ ପ୍ରାଥମିକ ଓରରେ ସାମନ୍ୟ ତ୍ରୁଟି ରହିବା ସ୍ୱାଭାବିକ ।  
ପୂର୍ଣ୍ଣ ବିକାଶ ଲଭ କରିଥିବା ରାଷ୍ଟ୍ରରୁଚିକର ଅଭିଜ୍ଞତା ଆମର  
ପଥପ୍ରଦର୍ଶକ । ସ୍ୱାଧୀନତା ପରଠାରୁ ମାତ୍ର ଅତୁଟିଗଣ  
ମଧ୍ୟରେ ହୋଇଥିବା ଜାତୀୟ ବିକାଶ କମ୍ପନ୍ନୁହେଁ । ଭାରତ  
ଏକ ପୂର୍ଣ୍ଣ ଜନମଙ୍ଗଳ ରାଷ୍ଟ୍ରରେ ପରିଣତ ହେବା ସମୟ  
ସାପେକ୍ଷ । ତଥାପି ସାମିତ ଆର୍ଥିକ ସମ୍ଭବ ମଧ୍ୟରେ ଆମର  
ଜାତୀୟ ସରକାରଙ୍କର ଗଣତାନ୍ତ୍ରିକ ନୀତି ଓ କାର୍ଯ୍ୟକଳାପର  
ସଫଳତା ଫଳରେ ଆମ ଦେଶ ଅତୁର ଉଦ୍ଦିଷ୍ୟତରେ ଏକ  
ପୂର୍ଣ୍ଣ ଜନମଙ୍ଗଳ ରାଷ୍ଟ୍ରରେ ପରିଣତ ହେବ ବୋଲି ଆଶା ଓ  
ବିଶ୍ୱାସ ରହିଛି ।

ଗଜନାତି ବିଜ୍ଞାନ ବିଭାଗ  
ବାଣୀବିହାର ଭୁବନେଶ୍ୱର ।

# ବୌଦ୍ଧ ନିପତତ୍ୟ ସହଜ ବିଚିତ୍ର ଅଧିବାସୀ

ଶ୍ରୀ ବଳରାମ ମହାନ୍ତି

ଧୂମକେତୁ ଘୌର ଜଗତର ସର୍ବାପେକ୍ଷା ବିଚିତ୍ର ଅଧିବାସୀ । ଗ୍ରହ, ଗ୍ରହାଣୁ, ଧୂମକେତୁ ଓ ଭଲ୍ଲକା ପ୍ରଭୃତିକୁ ଘେନି ଘୌରଜଗତ ଗଠିତ । ମାତ୍ର ଧୂମକେତୁ ଛଡ଼ା ଘୌର ଜଗତର ଅନ୍ୟାନ୍ୟ ଅଧିବାସୀମାନେ ଗୋଟିଏ ନିର୍ଦ୍ଦିଷ୍ଟ ନିୟମ ମାନି ଚଳନ୍ତି । ତେଣୁ ସେମାନଙ୍କ ଗତିବିଧି ଲକ୍ଷ୍ୟ କରିବା ବୈଜ୍ଞାନିକମାନଙ୍କ ପକ୍ଷରେ ସହଜ ସାଧ୍ୟ । ସେଥିପାଇଁ କେଉଁ ଗ୍ରହ କେତେବେଳେ କେଉଁ ସ୍ଥାନରେ ଅବସ୍ଥାନ କରିବ, ତାହା ବୈଜ୍ଞାନିକମାନେ କହି ଦେଇ ପାରନ୍ତି । ମାତ୍ର ଧୂମକେତୁର ଗତିବିଧି ବିଚିତ୍ର । ହଠାତ୍ ଦିନେ ଦେଖିଲାବେଳକୁ ଧୂମକେତୁ ଘୌର ଜଗତରେ ହାଜର ହୋଇଯିବ । ସେ କେତେ ଦିନ ରହିବ ତାହା ମଧ୍ୟ ଜାଣି ହେବ ନାହିଁ । ପୁଣି ହଠାତ୍ ଦିନେ କୁଆଡ଼େ ଗୁଲିଯିବ । ଏହିପରି ଧୂମକେତୁ-ଗୁଡ଼ିକ କୁଆଡ଼ୁ ଥାଏ ଓ ପୁଣି କୁଆଡ଼େ ଗୁଲିଯାଏ, ତାହା ଜାଣି ହୁଏ ନାହିଁ ।

## ଧୂମକେତୁ ଦେଖିବାକୁ କେମିତି ?

ଧୂମକେତୁର ରୂପଟା ପ୍ରକୃତରେ କିମ୍ବଦନ୍ତୀମାନଙ୍କର । ଏହାର ଶରୀର ଗୋଟାଏ ଆଡ଼େ ରହିଥାଏ । ଏକ ଉଜ୍ଜ୍ୱଳ ଘନୀଭୂତ ପଦାର୍ଥ, ତାକୁ ଘେନି କରି ରହିଥାଏ । ଝୁମ୍ଝୁରା ବାଳପରି ଧୂଆଁଳିଆ ପଦାର୍ଥ । ପଛରେ ଥାଏ ପ୍ରକାଶ ଲମ୍ବ ଲଙ୍କୁଡ଼ିଗାଏ । ଲଙ୍କଟି ଯେପରି ଅସମ୍ଭବ ଲମ୍ବ, ସେହିପରି ଅସମ୍ଭବ ହାଲୁକା । ଧୂମକେତୁର ମୂଳ ଅଂଶଟି ଆଗପାଖ ଉଜ୍ଜ୍ୱଳ ଅଂଶରେ ରହିଥାଏ । ବୈଜ୍ଞାନିକମାନେ ଏହାକୁ କହନ୍ତି ନିଉକ୍ଲିୟସ ବା କେନ୍ଦ୍ର । ଏହାକୁ ଧୂମକେତୁର ହୃଦୟ ବୋଲି ମଧ୍ୟ କୁହାଯାଇପାରେ । ଏହା ଅତ୍ୟନ୍ତ ନିକା ଭପାବୀନ ଦ୍ୱାରା ଗଠିତ । ମହାକାଶ ବୈଜ୍ଞାନିକମାନଙ୍କ ମତରେ ଧୂମକେତୁର ଏହି ଅଂଶଟି ସୂର୍ଯ୍ୟ ଓ ଅନ୍ୟାନ୍ୟ ନକ୍ଷତ୍ରମାନଙ୍କଠାରୁ ବାହାରି ଆସିଥିବା ହିଲିୟମ ଓ ଭଦ୍ରାମ

ବାଦଲ ଧୂଳିକଣା ଓ ତୁଷାର କଣା ସହିତ ମିଶି ଗଠିତ ହୋଇଛି । ଏଥିରେ ସୂର୍ଯ୍ୟଙ୍କ କିରଣ ପ୍ରତିଫଳିତ ହୋଇ ଉଜ୍ଜ୍ୱଳ ଦେଖାଯାଏ, ମାତ୍ର ଧୂମକେତୁର ଶରୀରର ଅନ୍ୟାନ୍ୟ ଅଂଶ ଅପେକ୍ଷା ଏହା କ୍ଷୁଦ୍ର । ଏହା ଅଳ୍ପ କେତେ ମାଇଲ ଲମ୍ବ ହେବ । ଏହି ଉଜ୍ଜ୍ୱଳ ଅଂଶକୁ ଘେନି ରହିଥାଏ ତାର ମୁଣ୍ଡ । ଗ୍ୟାସ ଓ ଧୂଳିକଣା ଦ୍ୱାରା ଏହା ଗଠିତ ଏବଂ ଏହା ୧୦ ଲକ୍ଷ ମାଇଲ ପର୍ଯ୍ୟନ୍ତ ଲମ୍ବ ହୋଇପାରେ । ମୁଣ୍ଡ ପଛକୁ ଲୁଗିଥାଏ ଏକ ବିରାଟ ଲୁଞ୍ଜ । ଧୂମକେତୁର ଏହା ଏକ କିମ୍ବଦନ୍ତୀ କିମାକାର ଅଙ୍ଗ । ଏହା ଦୁଇ କୋଟି ବା ତିନି କୋଟି ମାଇଲ ପର୍ଯ୍ୟନ୍ତ ଲମ୍ବ ହୋଇପାରେ । ଏତେ ବିରାଟ ହେଲେ ମଧ୍ୟ ଏହା ଅସମ୍ଭବ ହାଲୁକା । ପତଳା ଗ୍ୟାସରେ ଏହା ଗଠିତ । ଏହା ଗିତର ଦେଇ ନକ୍ଷତ୍ରଗୁଡ଼ିକ ସ୍ପଷ୍ଟ ଦେଖାଯାଏ ।

## ଧୂମକେତୁ କେଉଁଠି ଥାଏ ?

ବୈଜ୍ଞାନିକମାନଙ୍କ ମତରେ ବିଶ୍ୱସ୍ତୁଷ୍ଟି ବେଳେ ଅତ୍ୟନ୍ତ ଉତ୍ତମ ଉତ୍ତମ ଗ୍ୟାସ୍ ପିଣ୍ଡ ଗାଲୁକ୍ତ ଥିବାରରେ ମହାକାଶରେ ଚତୁର୍ଦ୍ଦିଗରେ ଗତି କରିଥିଲେ । କାଳକ୍ରମେ ସେଇଥିରୁ ନକ୍ଷତ୍ରମାନେ ଜନ୍ମଗ୍ରହଣ କଲେ । ସୂର୍ଯ୍ୟ ଏହିପରି ଗୋଟିଏ ମଧ୍ୟମ ଧରଣର ନକ୍ଷତ୍ର । ସୂର୍ଯ୍ୟଠାରୁ ଅନ୍ୟାନ୍ୟ ଗ୍ରହମାନେ ଜନ୍ମଗ୍ରହଣ କଲେ । ଘୌର ମଣ୍ଡଳର ଅବଶେଷରୁ ଧୂମକେତୁର ମୂଳପିଣ୍ଡ ଗଠିତ ହୋଇଛି ବୋଲି ବୈଜ୍ଞାନିକମାନଙ୍କର ବିଶ୍ୱାସ । ଘୌର ମଣ୍ଡଳର ବାହାରେ ଶୀତଳ ଅଞ୍ଚଳରେ ଧୂମକେତୁମାନଙ୍କର ମୂଳପିଣ୍ଡମାନ ରହିଥାଏ । ପ୍ରଥମେ କେବଳ ଏହାର ନିଉକ୍ଲିୟସ ବା ହୃଦୟ ଗଠି ଅଂଶଟି ଥାଏ । ଏହା ସୂର୍ଯ୍ୟର ନିକଟବର୍ତ୍ତୀ ହେଲାବେଳେ ଏହାର ମୁଣ୍ଡ ଓ ଲୁଞ୍ଜ ଗଠିତ ହୁଏ । ଘୌର ମଣ୍ଡଳର ବାହାର ଅଞ୍ଚଳଟି ଅତ୍ୟନ୍ତ ଥଣ୍ଡା ଓ ଅନ୍ଧକାରମୟ । ସୂର୍ଯ୍ୟ ଏଠାରେ ଏକ ଅତ୍ୟନ୍ତ ଦୂରବର୍ତ୍ତୀ ନକ୍ଷତ୍ର ଭାବେ ଦେଖାଯାଏ ।

ଏହିଭଳି ସ୍ଥାନରେ ଧୂମକେତୁମାନଙ୍କର ମୂଳପିଣ୍ଡ ଏକାଠି ହୋଇ ରହିଥାଆନ୍ତି । ଧୂମକେତୁଗୁଡ଼ିକ ଏହି ଅବସ୍ଥାରେ ବିଶେଷ ଭକ୍ତ ଦେଖାଯାଆନ୍ତି ନାହିଁ । ଏଗୁଡ଼ିକ ଧାର ମନ୍ଦିର ଗର୍ଭରେ ସୂର୍ଯ୍ୟର ଏହି ଅକ୍ଷା ଅକ୍ଷରମୟ ସ୍ଥାନରେ ବୁଲୁଥାଆନ୍ତି । ଗ୍ରହମାନଙ୍କ ପରି ଧୂମକେତୁ ମଧ୍ୟ ସୂର୍ଯ୍ୟର ଗୁଣପତ୍ତେ ପ୍ରଦକ୍ଷିଣ କରେ । ମାତ୍ର ସୂର୍ଯ୍ୟ ସହିତ ସମାନ ଦୂରକୁ ଗଢ଼ି ଏମାନେ ପ୍ରଦକ୍ଷିଣ କରନ୍ତି ନାହିଁ । ବୁଲୁ ବୁଲୁ ଏମାନେ ସମୟ ସମୟରେ ସୂର୍ଯ୍ୟର ଖୁବ୍ ନିକଟକୁ ଗୁଣି ଆସନ୍ତି । ସୂର୍ଯ୍ୟ ନିକଟକୁ ଆସିଲେ ସୂର୍ଯ୍ୟର ପ୍ରତ୍ୟକ୍ଷ ଗଭାପରେ ଧୂମକେତୁର ନିରକୃୟତା ବା ହୃତପିଣ୍ଡର ଉପରି ଗାଗଣା ଗ୍ୟାସ ହୋଇ ବାହାରି ଆସେ ଏବଂ କୃଷ୍ଣ ବୃକ୍ଷିଆକାଳ ପରି ଧୂଆଁଟିଆ ପଦାର୍ଥ ଭିତରୁ ପଶିଯାଏ । ସୂର୍ଯ୍ୟର ଆହୁରି ଅଧିକ ନିକଟକୁ ଗୁଣି ଆସିଲେ ସୂର୍ଯ୍ୟ ଭିତରର ଗଭାପ ଏହି ଗ୍ୟାସ ଉପରେ ଅଧିକ ଗୁପକିଏ ଏବଂ ଏହି ଗୁପରେ ଏହାର ମୁଣ୍ଡ ପାଖର ପତଳା ଗ୍ୟାସ ଗୁଞ୍ଜପରି ବାହାରି ଆସେ । ଧୂମକେତୁର ଯେଉଁ ଦିଗରେ ସୂର୍ଯ୍ୟଥାଏ ଠିକ୍ ତାର ଓଲଟା ଦିଗକୁ ଏହା ବାହାରି ଆସିଥାଏ । ପତଳା ଗୁପରେ ଏହି ଗ୍ୟାସ କୋଟି କୋଟି ମାଇଲ ରମା ଝଡ଼ ରଳି ରୂପ ଧାରଣ କରେ । ସୂର୍ଯ୍ୟଠାରୁ ଦୂରକୁ ଗୁଣିଗଲେ ଧୂମକେତୁର ଗତିବେଗ କମିଯାଏ ଏବଂ ଯେଉଁ ଗ୍ୟାସରେ ଏହି ଗୁଞ୍ଜଟି ତିଆରି ହୋଇଥିଲା, ତାହା ଆସେ ଆସେ ମହାଶୂନ୍ୟକୁ ଗୁଣିଯାଏ ଏବଂ ଗୁଞ୍ଜଟି ଆସେ ଆସେ ଖସିପଡ଼େ । ଧୂମକେତୁର ଗୁଞ୍ଜଟି ପରୀକ୍ଷା କରି ଦେଖାଯାଇଛି ଯେ ଏଥିରେ ସାୟାନୋକେନ୍, କାର୍ବନ ମନୋକ୍ସାଇଡ଼, ଚଳାୟ-ବାଷ୍ପ ଓ ଆମୋନିଆ ପ୍ରଭୃତି ନାନା ପ୍ରକାର ଗ୍ୟାସ ଅଛି । ୧୮୫୩ ମସିହାରେ ଯେଉଁ ଧୂମକେତୁଟି ଦେଖା ଦେଇଥିଲା, ତାର ଗୁଞ୍ଜର ଆୟତନ ଥିଲା ୫୦ କୋଟି ମାଇଲ । ଗୁଞ୍ଜ ଚଳନରେ ମୁଣ୍ଡଟା ଏହାର ଛୋଟ ହେଲେ ମଧ୍ୟ ପୃଥିବୀର ଆୟତନଠାରୁ ମଧ୍ୟ ଏହା ବଡ଼ ।

ଧୂମକେତୁର ସଂଖ୍ୟା

ସୌର ଜଗତରୁ ଗୁଣି ଆସିବା ପରେ ଧୂମକେତୁଗୁଡ଼ିକ ବିଭିନ୍ନ ଗ୍ରହମାନଙ୍କ ସହିତ ପରସ୍ପର ସମ୍ପର୍କରେ ଆସିଥାଆନ୍ତି । ଫଳରେ ସେମାନେ ଗ୍ରହମାନଙ୍କ ମାଧ୍ୟାକର୍ଷଣ ଶକ୍ତି ଦ୍ୱାରା ଆକର୍ଷିତ ହୋଇ ମୂଳକକ୍ଷରୁ ବିଚ୍ୟୁତ ହୁଅନ୍ତି । ସେଥିପାଇଁ ଧୂମକେତୁମାନଙ୍କର ଗତିପଥର ପରିବର୍ତ୍ତନ ଘଟେ । ଗ୍ରହମାନଙ୍କ ଗର୍ଭରେ ବହୁସଂଖି ଗ୍ରହ ସବୁ ବୃହତ୍ ହୋଇଥିବାରୁ ଏହାର ମାଧ୍ୟାକର୍ଷଣ ଶକ୍ତି ମଧ୍ୟ ସର୍ବାଧିକ । ତେଣୁ ବୃହସ୍ପତି ୫୦ଟି ଧୂମକେତୁକୁ ନିଜ କକ୍ଷ ପଥରେ ରଖି ଦେଇ ପାରିଛି । ମାତ୍ର ଏହି ଧୂମକେତୁଗୁଡ଼ିକ ଅନ୍ୟ ଗ୍ରହ ପରି ଗୁଣିପତ୍ତେ ନ ବୁଲି ଏହାର କକ୍ଷ ପଥର ଶେଷସୀମା ନିକଟରେ ପ୍ରଦକ୍ଷିଣ କରନ୍ତି । ବୈଜ୍ଞାନିକମାନେ ଅନୁମାନ କରିଛନ୍ତି ଯେ ସୌର ଜଗତରେ ମୋଟରେ ଏବେକ୍ଷ ପର୍ଯ୍ୟନ୍ତ ଧୂମକେତୁ ଦେଖାଯାଇଅଛି । ପ୍ରତିବର୍ଷ ଛାଡ଼ାହାରି ୬ଟି ପର୍ଯ୍ୟନ୍ତ ଧୂମକେତୁ ଦେଖାଯାନ୍ତି । ୧୯୩୨ ଓ ୧୯୪୭ ରେ ୧୩ଟି ପର୍ଯ୍ୟନ୍ତ ଧୂମକେତୁ ଦେଖାଯାଇ ଥିଲା । ବହୁତ କମ୍ ସଂଖ୍ୟାକ ଧୂମକେତୁ ଗ୍ରହମଣ୍ଡଳ ଭିତରକୁ ଆସି ସୂର୍ଯ୍ୟ ଗୁଣିପତ୍ତେ ପ୍ରଦକ୍ଷିଣ କରନ୍ତି । କେତେକ ବୈଜ୍ଞାନିକଙ୍କ ଚାଲିବା ଅନୁଯାୟୀ ୧୯୭୦ ପର୍ଯ୍ୟନ୍ତ ୬୧୧ ଟି ଧୂମକେତୁ ଦେଖା-ଯାଇଥିଲା ଏବଂ ସେଥିରୁ ୫୧୩ଟି ବାର୍ଦ୍ଧ ସମୟ ପରେ ଯାଇ ଦେଖାଦେଇ । ଏମାନେ ୨୦୦ ବର୍ଷ ବା ତାଠୁ ଅଧିକ ସମୟ

ପରେ ଯାଇ ଦେଖା ଦିଅନ୍ତି । ଅବଶିଷ୍ଟ ୯୮ ଟି ଧୂମକେତୁ ୨୦୦ ବର୍ଷରୁ କମ୍ ସମୟ ଭିତରେ ଆସନ୍ତି । ଏଥି ଭିତରୁ ୬୫ଟି ପ୍ରଥମେ ଦେଖା ଦେବା ପରେ ପୁଣି ଥରେ ଏହା ଭିତରୁ ଦେଖାଯାଇଥିଲେ ।

ଧୂମକେତୁ ବସନ୍ତରେ କୁସଂସ୍କାର ଓ ଆବିଶ୍ୱାସ

ଅତି ପୁରାତନ କାଳରୁ ଧୂମକେତୁ ଏକ ଅମଙ୍ଗଳ ଓ ଅସୁଖକେତ ବୋଲି ଧ୍ୟାନ ଦେଖିଲେ ତଥା ଯୁରୋପରେ ମଧ୍ୟ କରାଯାଇଥିଲା । ଧୂମକେତୁ ଆକାଶରେ ଦେଖାଦେଲେ ସେ ପ୍ରତି ଘୋର ଦୈବିଦର୍ବିପାକ, ମହାମାରୀ, ଦୁର୍ଭିକ୍ଷ ଓ ବିଭିନ୍ନ ବ୍ୟକ୍ତିକ ମୃତ୍ୟୁ ଘଟିବ ବୋଲି ଆତଙ୍କ ସୃଷ୍ଟି ହୋଇଥାଏ । ଇତିହାସରେ ଏହିପରି ବହୁ ଦୁର୍ଘଟଣାର ବର୍ଣ୍ଣନା ରହିଛି । ବିଶ୍ୱ ଇତିହାସରୁ ଜଣାଯାଏ ଯେ ପ୍ରାୟ ଦୁଇ ହଜାର ବର୍ଷ ପୂର୍ବ ଯେତେବେଳେ ରୋମାନମାନେ କେରୁଜେଲମ୍ ଦଖଲ କରି ଧୂମକେତୁ ଦେଲେ ତା ପୂର୍ବରୁ ଏକ ଧୂମକେତୁ ଦେଖାଦେଇଥିଲା । ରୋମ୍ ସମ୍ରାଟ କୁଲିୟସ ସିଜରଙ୍କର ଯେଉଁ ବର୍ଷ ମୃତ୍ୟୁ ଘଟି ଘଟଣାକ୍ରମେ ସେହି ବର୍ଷ ଗୋଟିଏ ଧୂମକେତୁ ଆକାଶରେ ଦେଖା ଦେଇଥିଲା । ରୋମାନମାନେ ଭାବିଲେ ଯେ କୁଲିୟସ ସିଜରଙ୍କର ଅମର ଆତ୍ମାକୁ ସ୍ୱର୍ଗରାଜ୍ୟକୁ ବହନ କରି ମେଳ ପାଇଁ ଏହି ସୁବର୍ଣ୍ଣ ରଥଟି ଆସିଛି । ରୋମ ସମ୍ରାଟ ନିଜେ ଯେଉଁ ବର୍ଷ ନିଜକୁ ହତ୍ୟାକଲେ ସେ ବର୍ଷ ଗୋଟିଏ ଧୂମକେତୁ ଦେଖାଦେଇଥିଲା । ୧୦୬୬ ଖ୍ରୀଷ୍ଟାବ୍ଦରେ ଯୁରୋପ ଓ ତାହା ଆକାଶରେ ଏକ ବିରାଟ ଧୂମକେତୁ ଦେଖାଦେଇଥିଲା । ଏହା ପର୍ଯ୍ୟନ୍ତ ଆକାଶରେ ଥିଲା । କୌଣସି ଦୈବିଦର୍ବିପାକ ଘଟିବ ବୋଲି ଲୋକେ ଆଶଙ୍କା କରି ଆତଙ୍କିତ ହୋଇ ପଡ଼ିଥିଲେ । ନର୍ମାଣ୍ଡର ଭିକ୍ଟର ଉଲଲିୟମ ନରମାଣ୍ଡି ନରମାଣ୍ଡିଦ୍ୱୀପକୁ ବସନ୍ତ କରି ନେବା ପୂର୍ବରୁ ଗୋଟିଏ ଧୂମକେତୁ ଦେଖାଦେଇଥିଲା ବୋଲି କୁହାଯାଏ । ଦୈବିଦର୍ବିପାକ, ମହାମାରୀ, ଯୁଦ୍ଧ ଓ ବିଭିନ୍ନ ବ୍ୟକ୍ତିକ ମୃତ୍ୟୁବେଳେ ପୃଥିବୀର କୌଣସି ନା କୌଣସି ଅଂଶରେ ଗୁଣି ରହିଛି । ଧୂମକେତୁର ଆବିର୍ଭାବ ସହିତ ସେଗୁଡ଼ିକୁ ଯେଉଁ ଦିଆଯାଇଥିଲା । ଧୂମକେତୁର ଗଠନ ଗତିବିଧି ଓ ଆକାଶରେ ଆବିର୍ଭାବ ସମ୍ବନ୍ଧରେ ବୈଜ୍ଞାନିକମାନଙ୍କର ନିରବଚ୍ଛିନ୍ନ ଗବେଷଣା ଫଳରେ ତଥ୍ୟ ଜଣା ପଡ଼ିବା ପରେ ଏହିସବୁ କୁସଂସ୍କାର ଓ ଆବିଶ୍ୱାସ ଜମଣା ଦୂରୀଭୂତ ହୋଇଯାଇଛି ।

ହେଲି ଧୂମକେତୁ

ଧୂମକେତୁଗୁଡ଼ିକ ଯେତେବେଳେ ମନ ସେତେବେଳେ ଆସନ୍ତି ଏବଂ ସେହିପରି ମନରୁ ଗୁଣିଯାଆନ୍ତି ବୋଲି ପ୍ରଥମେ ଯେଉଁ ଧାରଣା ଥିଲା, କ୍ୟୋର୍ଡିବିଜ୍ଞାନୀମାନଙ୍କର ନିରବଚ୍ଛିନ୍ନ ପର୍ଯ୍ୟବେକ୍ଷଣ ଓ ଗବେଷଣା ଫଳରେ ବର୍ତ୍ତମାନ ସେହି ଧାରଣା ବହୁ ପରିମାଣରେ ବଦଳିଛି । ସତ୍ତ୍ୱଦଶ ଶତାବ୍ଦୀରେ ବିଶ୍ୱବିଜ୍ଞାନୀ ବୈଜ୍ଞାନିକ ଗୁଲ୍ଡ୍ ନିରବଚ୍ଛିନ୍ନ ମାଧ୍ୟାକର୍ଷଣ ଶକ୍ତି ଆବିର୍ଭାବ ପରେ ସୂର୍ଯ୍ୟ ତଥା ଅନ୍ୟାନ୍ୟ ଗ୍ରହମାନଙ୍କ ଗତିବିଧି ସମ୍ବନ୍ଧରେ ନିର୍ଦ୍ଦିଷ୍ଟ ତଥ୍ୟ ଜଣାପଡ଼ିଥିଲା । ୧୬୮୨ ଖ୍ରୀଷ୍ଟାବ୍ଦରେ ଧୂମକେତୁମାନଙ୍କ ଗତିବିଧି ଲକ୍ଷ୍ୟ କରିଥିଲେ । ଏହି ପର୍ଯ୍ୟବେକ୍ଷଣ ଫଳରେ ତାଙ୍କର ବିଶ୍ୱାସ ଦୃଢ଼ୀଭୂତ ହେଲା ଯେ ଧୂମକେତୁଗୁଡ଼ିକ



ମାଧ୍ୟାହ୍ନ ଶକ୍ତିଦ୍ୱାରା ସୂର୍ଯ୍ୟାତ୍ମକୁ ଆକର୍ଷିତ ହୋଇ ଆସନ୍ତି ଏବଂ ଅନ୍ୟାନ୍ୟ ଗ୍ରହଗଣ ସେମାନେ ମଧ୍ୟ ସୂର୍ଯ୍ୟ ଗୁଣିପଡ଼େ ବୁଲନ୍ତି, ଏହି ସିଦ୍ଧାନ୍ତ ଗ୍ରହଣ କରିବାରେ ନିରତନ ତାଙ୍କର ବିଶ୍ୱସ୍ତ ବନ୍ଧୁ ବିଶିଷ୍ଟ ଜ୍ୟୋତିର୍ବିଜ୍ଞାନୀ ଏଡମଣ୍ଡ ହେଲିଙ୍କ ସାହାଯ୍ୟ ନେଇ ଥିଲେ । ଏଡମଣ୍ଡ ହେଲି ଧୂମକେତୁମାନଙ୍କର ଗତିବିଧି ପର୍ଯ୍ୟବେକ୍ଷଣରେ ଅଧିକା ମନୋନିବେଶ କଲେ । ସେ ୧୩୩୭ ଖ୍ରୀଷ୍ଟାବ୍ଦଠାରୁ ଯେଉଁ ୨୪ ଟି ଧୂମକେତୁ ଦେଖାଦେଇଥିଲେ ସେଗୁଡ଼ିକୁ ଅଧ୍ୟୟନ କରିଥିଲେ । ସେ ଲକ୍ଷ୍ୟ କଲେ ଯେ ଏଥି ଭିତରୁ ମାଟି ଧୂମକେତୁ ଗୋଟିଏ ନିର୍ଦ୍ଦିଷ୍ଟ ପଥ ଅନୁସରଣ କରୁଛନ୍ତି । ୧୫୩୧, ୧୬୦୭ ଓ ୧୬୮୨ ଖ୍ରୀଷ୍ଟାବ୍ଦରେ ସେମାନେ ଦେଖାଦେଇଥିଲେ । ଏଇଥିରୁ ବୈଜ୍ଞାନିକ ହାଲି ସିଦ୍ଧାନ୍ତରେ ଉପନୀତ ହୋଇଥିଲେ ଯେ ଯେଉଁ ଧୂମକେତୁଟି ୧୬୮୨ ରେ ଦେଖାଦେଇଥିଲେ ତାହା ପ୍ରତି ୭୫ ବର୍ଷରେ ଥରେ ଦେଖାଦେଉଛି । ୧୭୦୫ ଖ୍ରୀଷ୍ଟାବ୍ଦରେ ହେଲି ଘୋଷଣା କରିଥିଲେ ଯେ ଏହି ଧୂମକେତୁ ୧୭୫୮ ଖ୍ରୀଷ୍ଟାବ୍ଦରେ ପୁଣି ଦେଖା ଦେବ । ତାଙ୍କ ଲବିଷ୍ୟତବାଣୀ ସତ ହେଲା । ଧୂମକେତୁ ୧୭୫୯ ମସିହାରେ ଦେଖାଦେଇଥିଲା । ଏଇଥିରୁ ବୈଜ୍ଞାନିକମାନେ ନିର୍ଦ୍ଦିଷ୍ଟ ଭାବରେ ଜାଣି ପାରିଥିଲେ ଯେ ଧୂମକେତୁମାନଙ୍କ ଆବିର୍ଭାବର ନିର୍ଦ୍ଦିଷ୍ଟ ସମୟ ରହିଛି । ବୈଜ୍ଞାନିକ ହେଲି ଯେଉଁ ନିର୍ଦ୍ଦିଷ୍ଟ ଧୂମକେତୁର ଆବିର୍ଭାବ ସମୟ ସଠିକ ଭାବରେ ନିର୍ଦ୍ଦାରିଣ କରିଦେଇ ପାରିଥିଲେ ତାକୁ ହେଲି ଧୂମକେତୁ ବୋଲି କୁହାଯାଇଛି । ଏହି ଧୂମକେତୁଟି ନିର୍ଦ୍ଦିଷ୍ଟ ସମୟରେ ୧୮୩୫ ଖ୍ରୀଷ୍ଟାବ୍ଦରେ ୧୯୧୦ ଖ୍ରୀଷ୍ଟାବ୍ଦରେ ୭୫ ବର୍ଷ ଛାଡ଼ି ଛାଡ଼ି ଆସିଥିଲା ଏବଂ ୧୯୮୬ ମସିହାରେ ଆବିର୍ଭାବ ହୋଇଛି ।

ହେଲି ଧୂମକେତୁ ଛଡ଼ା ଆଉ କେତେକ ଧୂମକେତୁ ମଧ୍ୟ ନିର୍ଦ୍ଦିଷ୍ଟ ସମୟ ଛାଡ଼ି ଛାଡ଼ି ଆବିର୍ଭାବ ହୁଏ । ସେମାନଙ୍କୁ ସାମୟିକ ଧୂମକେତୁ ବୋଲି କୁହାଯାଇଥାଏ । ଏନ୍କେଙ୍କ ଧୂମକେତୁ ପ୍ରତି ସାତେ ତିନିବର୍ଷରେ ଥରେ ଦେଖାଦେଇଥାଏ । ଏହି ଧୂମକେତୁଟି ସର୍ବାପେକ୍ଷା ଅନ୍ତକାଳ ଛାଡ଼ିଛାଡ଼ି ଦେଖାଦିଏ ।

ବୈଜ୍ଞାନିକମାନଙ୍କ ଦ୍ୱାରା ସଂଗୃହୀତ ତଥ୍ୟରୁ ଜଣାଯାଏ ଯେ ଅନେକ ଧୂମକେତୁ ହଜାର ହଜାର ବର୍ଷ ଛାଡ଼ି ଥରେ ଦେଖାଦିଅନ୍ତି । କେତେକ ଧୂମକେତୁ କେତେଥର ମାତ୍ର ପୃଥିବୀ ପରିଦର୍ଶନ କରି ତିରୁକାଳ ପାଇଁ ଅନ୍ତର୍ହିତ ହୋଇଯାଆନ୍ତି । ଜ୍ୟୋତିର୍ବିତ୍ ଭଲଲ ହେଲମ୍ ରିଚ୍ ବେଲ ୧୮୨୬ ମସିହାରେ ଯେଉଁ ଧୂମକେତୁଟି ଦେଖିଥିଲେ ତାହା ବହୁଥର ଦେଖାଦେଇଥିଲା । ଅନ୍ୟାନ୍ୟ ଜ୍ୟୋତିର୍ବିତ୍ମାନେ ମଧ୍ୟ ଏହାକୁ ଦେଖିଥିଲେ । ୧୮୪୬ ମସିହାରେ ଏହା ଦୁଇଟି ହୋଇ ଯୋଡ଼ି ଧୂମକେତୁ ଆକାରରେ ଦେଖାଦେଲା । ଶେଷରେ ଏହି ଦୁଇଟି ଧୂମକେତୁ ଅତି କ୍ଷୁଦ୍ର ଖଣ୍ଡରେ ଭାଗ ଭାଗ ହୋଇଯାଇ ଆଉ ଦେଖାଗଲା ନାହିଁ । ବେଲଙ୍କ ଧୂମକେତୁର ଇତିହାସରୁ ପ୍ରମାଣିତ ହେଲା ଯେ ଧୂମକେତୁଗୁଡ଼ିକର ଶେଷରେ ମୃତ୍ୟୁ ଘଟେ । ଅର୍ଥାତ୍ ସେଗୁଡ଼ିକ ଖଣ୍ଡଖଣ୍ଡ ହୋଇ ଯାଇ ଉତ୍କଳା ଆକାରରେ ନିଜ କଷ୍ଟ ପଥରେ ବୁଲୁଥାଏ । ନିରବଚ୍ଛିନ୍ନ ପର୍ଯ୍ୟବେକ୍ଷଣ ଫଳରେ ବୈଜ୍ଞାନିକମାନେ ଜାଣି ପାରିଛନ୍ତି ଯେ ପ୍ରତ୍ୟେକ ଥର ଧୂମକେତୁ ସୂର୍ଯ୍ୟ ନିକଟ ଦେଇ ଗତି କଲାବେଳେ ଏହା ନିଜର କେତେକ ଉପାଦାନ ହରାଇଥାଏ । ଏହି ପଦାର୍ଥଗୁଡ଼ିକ ଏକାଠି ହୋଇ ମହାକାଶକୁ ଗୁଲିଯାଏ । ଧୂମକେତୁର ଗ୍ୟାସ ଓ ଧୂଳିକଣା ପ୍ରଥମେ ଗୁଲିଯାଏ ମାତ୍ର ମୁଣ୍ଡର ନିଦା ଅଂଶଟି ରହିଯାଏ । ସମୟ ସମୟରେ ଏହି ନିଦା ଅଂଶଟି ମଧ୍ୟ ଖଣ୍ଡଖଣ୍ଡ ହୋଇଯାଏ । ଭାଙ୍ଗିଯିବା ପରେ ଏହି କ୍ଷୁଦ୍ର ପଦାର୍ଥଗୁଡ଼ିକ ମହାକାଶର ଗୁଲିଆଡ଼େ ବିଛେଇ ହୋଇଯାଏ । ପୃଥିବୀ ଧୂମକେତୁର ଏହି ସବୁ ପଦାର୍ଥ ଭିତର ଦେଇ ଗତି କଲାବେଳେ ଏସବୁ ଉତ୍ତା ଅଂଶଗୁଡ଼ିକ ଉତ୍କଳା ଭଳି ବୃଷ୍ଟି ହୁଏ । ଏଇଥାକୁ ଆକାଶରେ ତାରା ଖସି ପଡ଼ିଲା ବୋଲି ଲୋକେ କହିଥାନ୍ତି ।

୧୧୩ ବାପୁଜୀ ନଗର  
ଭୁବନେଶ୍ୱର-୯



# ଓଡ଼ିଶା

## ପ୍ରଗତି ଓ ସମୃଦ୍ଧିର ଏକ ନୂତନ ଅଧ୍ୟାୟ

- \* ଷଷ୍ଠ ପଞ୍ଚବାର୍ଷିକ ଯୋଜନାକାଳରେ ରାଜ୍ୟରେ ଜାତୀୟ ଗ୍ରାମ୍ୟ ନିୟୁକ୍ତି କାର୍ଯ୍ୟକ୍ରମ ଓ ଗ୍ରାମାଞ୍ଚଳ ରୁମିହାନଙ୍କ କର୍ମସଂସ୍ଥାନ ସୁରକ୍ଷା କାର୍ଯ୍ୟକ୍ରମ କରାଯାଇ ପ୍ରାୟ ୭୪୮ ଲକ୍ଷ ଗ୍ରାମ ଦକସ ପୃଷ୍ଠି କରାଯାଇଛି ।
  - \* ୧୯୮୫ ଜୁନ୍ ସୁଦ୍ଧା ମୋଟ ୨୮.୨୫ ଲକ୍ଷ ପରିବାରଙ୍କୁ ସମବାୟ ପରିସରଭୁକ୍ତ କରାଯାଇଛି । ସେମାନଙ୍କ ମଧ୍ୟରେ ୭.୪୭ ଲକ୍ଷ ଆଦିବାସୀ ଓ ୫.୨୯ ଲକ୍ଷ ହେଉଛନ୍ତି ହରିଜନ ।
  - \* ଷଷ୍ଠ ଯୋଜନା କାଳରେ ରାଜ୍ୟରେ ୮୫ ଟି ବୃହତ୍ ଓ ମଧ୍ୟମ ଶିଳ୍ପ, ୧୪,୩୧୮ ସ୍ମୁତ୍ତଶିଳ୍ପ ଓ ୩,୭୫,୯୧୭ କାରଗରୀଭିତ୍ତିକ ଶିଳ୍ପ ପ୍ରତିଷ୍ଠା କରାଯାଇଛି ।
  - \* ୧୯୮୫ ଅକ୍ଟୋବର ଶେଷ ସୁଦ୍ଧା ୧,୦୭,୯୨୧ ଜଣ ରୁମିହାନ ଲୋକଙ୍କ ମଧ୍ୟରେ ୧,୩୨,୪୯୦ ଏକର ଉଦ୍‌ବୃତ୍ତ ଜମି ବଣ୍ଟନ କରାଯାଇଛି ।
  - \* ୧୯୮୫ ଅକ୍ଟୋବର ଶେଷସୁଦ୍ଧା ୩,୩୮୭ ଗ୍ରାମରେ ଚକବନ୍ଦୀ କାର୍ଯ୍ୟ ସଂପୂର୍ଣ୍ଣ ହୋଇଛି ।
  - \* ୧୯୮୫ ଜୁନ୍ ସୁଦ୍ଧା ରାଜ୍ୟରେ ୧,୦୩,୪୦୩ ଦୁଗ୍ଧ ଲୋକଙ୍କୁ ବାର୍ଦ୍ଧକ୍ୟ ଭତ୍ତା ପ୍ରଦାନ କରାଯାଇଛି ।
  - \* ରାଜ୍ୟରେ ଏ ପର୍ଯ୍ୟନ୍ତ ୧,୯୮୯ ଟି ଗୋବର ଗ୍ୟାସ ପ୍ଲାଣ୍ଟ ବସାଯାଇଛି ।
  - \* ବନ୍ୟଜନ୍ତୁ ସଂରକ୍ଷଣ ଲାଗି ରାଜ୍ୟରେ ୧୪ ଟି ଅଭୟାରଣ୍ୟ ପ୍ରତିଷ୍ଠା କରାଯାଇଛି ।
  - \* ୧୯୭୯-୮୦ ରେ ୧,୭୦,୦୭୫ ପର୍ଯ୍ୟଟକ ଓଡ଼ିଶା ପରିଦର୍ଶନରେ ଆସିଥିବା ବେଳେ ୧୯୮୪-୮୫ ରେ ସେମାନଙ୍କ ସଂଖ୍ୟା ୭,୪୭,୪୪୦ କୁ ବୃଦ୍ଧି ପାଇଛି ।
  - \* ଅଧିକ ସଂଖ୍ୟାର ସୁଲଭ ମୂଲ୍ୟ ଦୋକାନ ଖୋଲିଯାଇ ରାଜ୍ୟରେ ସାଧାରଣ ବଣ୍ଟନ ବ୍ୟବସ୍ଥାକୁ ସଂପ୍ରସାରିତ କରାଯାଇଛି ।
- ଆଜିର ଏହି ପଦକ୍ଷେପ ଓ ମହନୀୟ ଦକସରେ ଓଡ଼ିଶାକୁ ଏକ ଅଗ୍ରଗାମୀ ରାଜ୍ୟରେ ପରିଣତ କରିବାକୁ ଆମେ ସମସ୍ତେ ଐକାନ୍ତକ ଓ ନିଷ୍ଠାପର ଉଦ୍ୟମ କରିବାପାଇଁ ସଂକଳ୍ପ ନେବା ।
- ସହଯୋଗ ଅଗ୍ରଗତକୁ ଦୃଢ଼ୀକୃତ କରିବ ।

ସୂଚନା ଓ ଲୋକସମ୍ପର୍କ ବିଭାଗ  
ଓଡ଼ିଶା



ଶ୍ରୀ ଭକ୍ତବନ୍ଧୁ ପୂଜାରୀ

ଶ୍ରେ

କୃଷ୍ଣ ଶତାବ୍ଦୀର ପ୍ରାରମ୍ଭରେ ଶ୍ରୀ ଚୈତନ୍ୟ ମହାପ୍ରଭୁ ଭକ୍ତ ଭୂମିରେ ପଦାର୍ପଣ କରି ଶ୍ରୀକ୍ଷେତ୍ର ପୁରୀରେ ଅବସ୍ଥାନ କଲେ । ସେ ପୁରୀଠାରେ ପ୍ରତିଦିନ ଶ୍ରୀ ଜଗନ୍ନାଥଙ୍କ ଦର୍ଶନକୁ ଯାଆନ୍ତି ଓ ପୁରୀ ମନ୍ଦିରର ଦକ୍ଷିଣ ଦ୍ଵାର ନିକଟରେ ସପାଖିତ ସଂକୀର୍ତ୍ତନ କରନ୍ତି । ସେହି ସ୍ଥାନରେ ବର୍ତ୍ତମାନ ସତ୍ତରୁକ ଗୌରାଜ ମନ୍ଦିର ପ୍ରତିଷ୍ଠା କରାଯାଇଛି ।

ଉତ୍କଳ ଦେଶରେ ଧର୍ମ ପ୍ରସାର ଥିଲା ତାଙ୍କର ପ୍ରଥମ ଲକ୍ଷ୍ୟ । ପୁରୀ ରାଜା ପ୍ରତାପ ରୁଦ୍ରଦେବଙ୍କ ମତ୍ସ୍ୟ ସାର୍ବଭୌମ ଭଙ୍ଗାଣ୍ଡକୁ ବୈଷ୍ଣବ ଧର୍ମରେ ଦୀକ୍ଷିତ କରାଇବା ଥିଲା ସେହି ଲକ୍ଷ୍ୟ ପୂର୍ତ୍ତିର ସାଧନ ।

ଶ୍ରୀ ବାସୁଦେବ ଭଙ୍ଗାଣ୍ଡ ଶ୍ରୀ ଚୈତନ୍ୟ ମହାପ୍ରଭୁଙ୍କୁ ନବଦ୍ଵୀପର ନିମାଇ ପଣ୍ଡିତ ବୋଲି ପରିଚୟ ପାଇବାପରେ ଭରଯଙ୍କ ମଧ୍ୟରେ ଶାସ୍ତ୍ର ଚର୍ଚ୍ଚା ଚାଲିଲା । ଦିନ ଦିନ ଭରଯଙ୍କ ମଧ୍ୟରେ ଚର୍ଚ୍ଚା ଚାଲିବାପରେ ଶେଷକୁ ଶ୍ରୀଚୈତନ୍ୟ ମହାପ୍ରଭୁ ନିଜର ସତତ୍ଵକୁ ପ୍ରଦର୍ଶନ କଲେ । ରାମ , କୃଷ୍ଣ ଓ ଶ୍ରୀ ଚୈତନ୍ୟ ଏହି ତିନି ରୂପରେ ଉଦାହେଲେ । ତତ୍ପରେ ସାର୍ବଭୌମ ଭଙ୍ଗାଣ୍ଡ ଶ୍ରୀଚୈତନ୍ୟଙ୍କୁ ସାକ୍ଷାତ୍ ଶ୍ରୀକୃଷ୍ଣ ଚୈତନ୍ୟ ବୋଲି ଚିହ୍ନିପାରି ତାଙ୍କର ଶରଣାଗତ ହେଲେ । ପୁଣି ତାଙ୍କଠାରୁ ଦୀକ୍ଷାନେତ୍ର ବୈଷ୍ଣବ ଧର୍ମରେ ଦୀକ୍ଷିତ ହେଲେ ।

ତହିଁ ରାଜା ପ୍ରତାପରୁଦ୍ର ଶ୍ରୀଚୈତନ୍ୟ ମହାପ୍ରଭୁଙ୍କର ଶରଣାପନ ହୋଇ ବୈଷ୍ଣବ ଧର୍ମରେ ଦୀକ୍ଷିତ ହେବାକୁ ଇଚ୍ଛାକଲେ । କିନ୍ତୁ ଶ୍ରୀମାନ ମହାପ୍ରଭୁ ରାଜାଙ୍କ ଏହି ପ୍ରସ୍ତାବ ଦୃଢ଼ଭାବରେ ପ୍ରତ୍ୟାଖ୍ୟାନ କଲେ । ସେ ରାଜାଙ୍କ ନାମ ଶୁଣିବା ମାତ୍ରେ କଂପି ଉଠିଲେ ଓ ଗର୍ଜନ କଲେ । ରାଜାଙ୍କୁ ସାକ୍ଷାତ କରିବା ପାଇଁ ମଧ୍ୟ ମନାକଲେ । ଏହିପରି କେତେଦିନ ବିତିଗଲା । ଏହାପରେ ରଥ ଯାତ୍ରା ସମୟ ଉପସ୍ଥିତ ହେଲା । ରଥ ଯାତ୍ରା ଦିନ ଶ୍ରୀମାନ ମହାପ୍ରଭୁ ଖୁବ୍ ଭୋରୁ ନିତ୍ୟକର୍ମ ଶେଷକରି ରଥ ନିକଟରେ ପହଞ୍ଚିଲେ ଓ ଶ୍ରୀ ଜଗନ୍ନାଥଙ୍କ ପହଞ୍ଚି ବିଜୟ

ଦର୍ଶନ କଲେ । ତା' ପରେ ଶ୍ରୀ ଜଗନ୍ନାଥ ରଥ ଭପରେ ବିଲେ କରିବାପରେ ଶ୍ରୀ ଚୈତନ୍ୟ ମହାପ୍ରଭୁ ନିମୁଣ୍ଡିତ ଶ୍ଵେତ ଧାବୁଡ଼ିକରି ଦର୍ଶନ କରିବାକୁ ଶୁଣିଲେ :

“ ନମୋ ବ୍ରହ୍ମଣ୍ୟ ଦେବାୟ ଗୋ ବ୍ରାହ୍ମଣ ହିତାୟତ  
 କରଦିତାୟ କୃଷ୍ଣାୟ ଗୋବିନ୍ଦାୟ ନମୋନମଃ  
 ଜୟତି ଜୟତି ଦେବୋ ଦେବକୀ ନନ୍ଦନସ୍ୟୌ  
 ଜୟତି ଜୟତି କୃଷ୍ଣୋ କୃଷ୍ଣିବଂଶ ପ୍ରଦୀପଃ  
 ଜୟତି ଜୟତି ମେଘଃ ଶ୍ୟାମଳ କୋମଳାଙ୍ଗୋ  
 ଜୟତି ଜୟତି ପୃଥ୍ଵୀ ଭାର ନାଶୋ ମୁକୁତଃ  
 ଜୟତି ଜନନିବାସୋ ଦେବକୀ ଜନୁବାଦେ  
 ଯଦୁବର ପଦସହ ସ୍ଵେଦୋଽଭିରସ୍ୟନ୍ ଧର୍ମସତ୍  
 ପ୍ରିରତର ବୃକ୍ତିନୟଃ ସୁହୃତଃ ମୁଖେନ  
 ବ୍ରଜପୁର ବନିତାନାଂ ବଧୂୟନ୍ ବାମଦେବମ୍  
 ନାହଂ ବିପ୍ରୋ ନତ ନରପତି ନାପି ବୈଶ୍ୟୋ ନ ଶୁଦ୍ରୋ  
 ନାହଂ ବଣୀ ନତ ଗୃହପତି ନୌ ବନଶ୍ଚୋ ଯତିର୍ବା  
 କିନ୍ତୁ ପ୍ରୋବ୍ୟ ନିଜିଜ ପରମାନନ୍ଦ ପୂର୍ଣ୍ଣାମୁଣ୍ଡବେ  
 ଗୌପୀଭର୍ତ୍ତୁଃ ପଦକମଳୟୋ ଦାସ ଦାସାନୁଦାସଃ ”

ଏହାପରେ ହରିନାମ ସଂକୀର୍ତ୍ତନ ହେଲା । ମହାପ୍ରଭୁ ନିଜ କାର୍ତ୍ତବ୍ୟ ଦଳକୁ ସାତରାଗ କଲେ । ତୌଦ ମୁଦଙ୍ଗ ଦାଜି ଉଠିଲା । ମହାପ୍ରଭୁ ଯେତେବେଳେ ଯେଉଁ ଦଳରେ ଥାଆନ୍ତି, ପ୍ରତ୍ୟେକ ଦଳ ଭାବି ମହାପ୍ରଭୁ ତାଙ୍କ ଦଳରେ ଅଛନ୍ତି । ସେପରି ରାସଲୀଳା ମଝିରେ ମଝିରେ ମହାପ୍ରଭୁ ହୃଦୟ ନାଦ କରନ୍ତି । ଜମେ ଜମେ କାର୍ତ୍ତବ୍ୟ ଗାତର ହୁଏ । ମହାପ୍ରଭୁଙ୍କର ଅଷ୍ଟସାହିକ ଲକ୍ଷଣ ପ୍ରକାଶ ପାଇଲା । ରୋମାଞ୍ଚ ଓ ସ୍ଵେଦସହ ମହାପ୍ରଭୁ ମୁହିତ ହୋଇ ପଡ଼ନ୍ତି । ପୂର୍ଣ୍ଣ ଉଠି ସିଂହ ଗର୍ଜନ କରି ଭବ୍ୟ ନୃତ୍ୟ କରନ୍ତି । ଶ୍ରୀ ନିତ୍ୟାନନ୍ଦ ପ୍ରଭୁ ଓ ଶ୍ରୀ ଅଦୈତାଣ୍ଡ୍ୟ ମହାପ୍ରଭୁଙ୍କ ପାଖେ ପାଖେ ରହି ମହାପ୍ରଭୁଙ୍କୁ ରକ୍ଷା କରନ୍ତି । ନିଜେ ରାଜା

ଶ୍ରୀ ପ୍ରତାପରୁଦ୍ରଦେବ ମଧ୍ୟ ଜନତା ମଧ୍ୟରେ ରହି ମହାପ୍ରଭୁଙ୍କ  
ଉପାସନାରେ ଶ୍ରୀ ଲକ୍ଷ୍ମଣ ଚନ୍ଦ୍ରକାନ୍ତ କରନ୍ତି । ସମସ୍ତ ଜନତା ନିଶ୍ଚୟ ।  
ନିଜେ ଶ୍ରୀ ଲକ୍ଷ୍ମଣ ନିର୍ଦ୍ଦେଶ ନୟନରେ କାର୍ଯ୍ୟ ଅବଲୋକନ  
କରୁଥାନ୍ତି । ତହିଁ କାର୍ଯ୍ୟ ଶେଷ ହେଉ । ମହାପ୍ରଭୁ ରଥର  
ପଶ୍ଚାତ୍ତପ୍ତ ଭାବରେ ରହି କାର୍ଯ୍ୟ ପରିଚାଳନା କରି ଶୁଣିଥାଆନ୍ତି ।  
ରଥଟଣା ଆରମ୍ଭ ହେଉ । ପର-ପରାକ୍ରମେ ରଥଯାତ୍ର ବଳପଣ-  
ପାଶ୍ଚର ଅଟକିଲ । ସେଠାରେ ମାଉସୀ ମା ରୋଗ ହେଉ ।  
ସେଠାରେ ରଥ ବେତେ ସମୟ ଅଟକି ରହିଲ । ତାହା  
କାର୍ଯ୍ୟକୁ ଲକ୍ଷ୍ୟକରି କୁହାଯାଉଛି :

“ମାଝେ ମାଝେ ଗୌର ନାଚେ  
କାଝେ କାଝେ ନିତାଇ ନାଚେ  
ହୁଁବାର ଗର୍ଜନ କରି  
ସମ୍ମୁଖେ ଅଦୈତ ନାଚେ ”

ଏହି ଅବସରରେ ଶ୍ରୀମାନ ମହାପ୍ରଭୁ ନିକଟସ୍ଥ ଭଦ୍ରାମୟ  
ମାଟି ବାଗଣ୍ଡାରେ ଚିତ୍ତିଏ କାନ୍ତି ଅପନୋଦନ ସକାଶେ ତତ୍ତ୍ୱ  
ଅର୍ଥନିର୍ଦ୍ଦିଷ୍ଟ କରି ଶୋଭା ରହିଲେ । ପାର୍ଶ୍ୱଦମାନେ ପାଖରେ  
ବସି ଥାଆନ୍ତି ।

ଏହି ପରିପ୍ରେକ୍ଷାରେ ଗଜା ପ୍ରତାପରୁଦ୍ରଦେବ ସାର୍ବଭୌମ  
ଭଣ୍ଡାରୀଙ୍କର ନିର୍ଦ୍ଦେଶ କ୍ରମେ ଗଜଦେଶ ତ୍ୟାଗ କରି  
ଦାନ ସନ୍ଧ୍ୟାସା ବେଶରେ ଶ୍ରୀ ମହାପ୍ରଭୁଙ୍କ ନିକଟରେ ଉପସ୍ଥିତ  
ହୋଇ ପାର୍ଶ୍ୱଦଗଣଙ୍କ ଅନୁମତି କ୍ରମେ ହୃଦୟରେ ସାହସ ବାଣି  
ମହାପ୍ରଭୁଙ୍କ ଶ୍ରୀପଦପୂଜକ ନିକଟସ୍ଥରେ ଧାରଣ କରି ଧୀରେ  
ଧୀରେ ସମାହନ କରିବାକୁ ଲାଗିଲେ । ପୁଣି ଧୀର ଲଳିତ  
କଣ୍ଠରେ “ବୟତି ଚୋପିକ... ” ଯାହାକି ଗୋପୀ ଗୀତା  
ନାମରେ ପ୍ରସିଦ୍ଧ ତାହା ଆବୁରି କଲେ । ମହାପ୍ରଭୁ ସେହି  
ଅର୍ଥ ନିର୍ଦ୍ଦିଷ୍ଟ ନେତ୍ରରେ ନିଦ୍ରାପଥରେ ଗୋପୀ ଗୀତା ଶୁଣିବାମାତ୍ରେ  
ଅନ୍ତରରେ ଅପାର ଆନନ୍ଦ ଅନୁଭବ କରି ଶ୍ଳୋକ କିଏ ଆବୁରି  
କରୁଛି ନ ଦେଖି ସୁଦ୍ଧା ବୋଲିବାକୁ ଖସିଲେ “ବଳ ବଲ”  
ତହିଁ ପ୍ରତାପରୁଦ୍ରଦେବ ଶ୍ରୀମଦ୍ଭାଗବତର ପ୍ରସିଦ୍ଧ ଶ୍ଳୋକ  
ଆବୁରି କରିବାକୁ ଲାଗିଲେ ।

“ତବ ଭଥାମୃତ-ତପ୍ତ ଜୀବନ-  
କବିଗିରୀଚିତ-କନ୍ଦୁଷାପହ-ମ  
ଶ୍ରବଣ ମ-ଗଜ-ଶ୍ରୀମଦାତତ-  
ଭୁବି ଗୁଣତି ସେ ଭୁବିବା କନାଃ”

ଶ୍ରୀ ପ୍ରତାପରୁଦ୍ରଦେବଙ୍କ ମୁଖ ନିଃସୃତ ଏହି ଶ୍ଳୋକ  
ଶୁଣିବାମାତ୍ରେ ମହାପ୍ରଭୁ ଆନନ୍ଦାଚିନ୍ତା ସହ ଉଠିପଡ଼ି  
ପ୍ରେମାବେଶରେ ଶ୍ରୀ ରାଜାଙ୍କୁ ଆଲିଙ୍ଗନ କରି କହିଲେ-

“ତୁମି ମୋରେ ଦିଲେ ଅମୃତ୍ୟ ରତନ  
ମୋର କିଲୁ ବିଚେନାର ଦିଲୁ ଆଲିଙ୍ଗନ ”

କିଏ ତୁମେ ଏଠାକୁ ସ୍ୱେଚ୍ଛାକୃତଭାବେ ଆସି ମୋର  
ଅମୃତ ନିର୍ଦ୍ଦେଶ ଦାନ କଲ । ମୋର ଦେବା ପାଇଁ କିଲୁ କିଛି ନାହିଁ  
ମୁଁ ନିଃସ୍ୱ ସନ୍ଧ୍ୟାସା । ଏଣୁ ତୁମର ଦାନ ବିନିମୟ  
ପ୍ରେମାଲିଙ୍ଗନ ମାତ୍ର ଦେଉଛି । ଗ୍ରହଣ କର ବନ୍ଧୁ । ଅବା  
ଏହା ପର୍ବରୁ ଶ୍ରୀ ଲକ୍ଷ୍ମଣ ରଥ ଉପରେ ବିଜେ ହେବା ପ  
ରାଜା ପ୍ରତାପରୁଦ୍ରଦେବ ସ୍ୱର୍ଣ୍ଣ ମାର୍ଜନୀ ଓ ଚକନପାଣି  
ସେପରି ରଥ ମାର୍ଜନୀ କଲେ ତାହା ଦେଖି ଶ୍ରୀମାନ  
ମହାପ୍ରଭୁଙ୍କ ରାଜାଙ୍କ ପ୍ରତି ଦୟା ଜାତ ହୋଇଥିଲ । ବର୍ତ୍ତମାନ  
ଶ୍ରୀମାନ ମହାପ୍ରଭୁ ରାଜାଙ୍କୁ “ପ୍ରେମାଲିଙ୍ଗନ ଦେଉଛି ଗ୍ରହଣ  
ବନ୍ଧୁ” କହି “ଭୁବିବା ଭୁବିବା”..... ଉଚ୍ଚାରଣ ପୂର୍ବକ ଗଜ  
ଦାନଯାତ୍ର ଆଲିଙ୍ଗନ କଲେ । ରାଜା ସେତେବେଳେ ନିଜ  
ପରିଚୟ ଦେଇ ତାହାଙ୍କୁ ଶ୍ରୀମାନ ମହାପ୍ରଭୁଙ୍କ ଦାସ୍ୟାନ୍ତର  
ରୂପେ ଗ୍ରହଣ କରିବାକୁ ପ୍ରାର୍ଥନା କଲେ । ଧନ୍ୟ ମହାପ୍ରଭୁ  
ଧନ୍ୟ ତୁମ ମହିମା । ଯାହାକୁ କିଛିକ୍ଷଣ ପୂର୍ବରୁ ବିଷୟ  
ପରିଚ୍ୟାଗ କରୁଥିଲ, ଏହିକ୍ଷଣ ତାଙ୍କୁ ଅମୃତବତ୍ ଆଲିଙ୍ଗନ  
ଆରମ୍ଭ କଲ । କାରଣ ରାଜାଙ୍କ ପ୍ରତି ତାଙ୍କର ସମ୍ମାନ  
ସଂଗ୍ରହ ହେଉ । ସେହି ମୁହୂର୍ତ୍ତଠାରୁ ରାଜା ପ୍ରତାପରୁଦ୍ର  
ଶ୍ରୀମାନ ମହାପ୍ରଭୁ ନିକଟ ଅନ୍ତରଙ୍ଗ ଭକ୍ତରୂପେ ଗ୍ରହଣ  
ସୌର ମଣ୍ଡଳର ମଣି ସ୍ୱରୂପ ପ୍ରତିଷ୍ଠିତ କଲେ । ପୁ  
ପ୍ରେମା ବେଶରେ କହିଲେ-

“ତୁମି ସାର୍ବଭୌମ ଆର-ରାମାନନ୍ଦରାୟ  
ତିନେର ନିମିତ ମୁଇଁ ଆଖିନୁଁ ଏଥାୟ ”

ଧନ୍ୟ ମହାପ୍ରଭୁ, ଧନ୍ୟ ତୁମର ମହିମା । ଉତ୍ତମ  
ରାଜା ସ୍ୱୟଂ ପ୍ରତାପରୁଦ୍ରଦେବ ଶ୍ରୀଚୈତନ୍ୟ ମହାପ୍ରଭୁଙ୍କ  
ବୈଷ୍ଣବଧର୍ମ ଗ୍ରହଣ କରିବାପରେ ଓ ମହାପ୍ରଭୁଙ୍କ ଭକ୍ତଗିରୋମି  
ରୂପେ ଅଧିଷ୍ଠିତ ହେବାପରେ ସମସ୍ତ ଭକ୍ତକଲରେ ରାଜକର୍ମ  
ଭାବରେ ବୈଷ୍ଣବଧର୍ମର ପ୍ରସାର ହେଉ ।

ସେଥିପାଇଁ ଭାରତ ପାର୍ଲିମେଣ୍ଟର ବାଚସ୍ପତି ଶ୍ରୀ ବନମାଳୀ  
ଝାକର ଭୁବନେଶ୍ୱରଠାରେ ୧୯୮୪ ମସିହାରେ କୃଷି ମହା  
ବିଦ୍ୟାଳୟର ସମାବର୍ତ୍ତନ ଉତ୍ସବରେ ଦୀକ୍ଷାତ ଭାଷଣ  
ପ୍ରସଙ୍ଗରେ ଗୋଷ୍ଠୀ କଲେ:-

It is here that the overmastering consuming  
love for God of Shri Chaitanya Mahaprabhu  
transformed the lives of thousands of People.

ଶ୍ରୀ ଚୈତନ୍ୟ ଚରିତାମୃତର ରଥାଗ୍ରେ ନର୍ତ୍ତନ ପର୍ବ  
ଓ ଶ୍ରୀ ସିଦ୍ଧାନ୍ତ ସରସ୍ୱତୀଙ୍କ ଉତ୍ତମ ତୀର୍ଥ ଅବଲମ୍ବନ  
ଲିଖିତ ।)

କାତର ନଂ. ୬ ୧୯୮୪  
ସ୍ତମ୍ଭ-୯, ଭୁବନେଶ୍ୱର

# ଆମ ଶିକ୍ଷା ବ୍ୟବସ୍ଥା ଦୈନିକୀତ୍ୱ ପ୍ରସ୍ତୁତ

ଡଃ ରାମଚନ୍ଦ୍ର ପଟ୍ଟନାୟକ

ଶିକ୍ଷା ମାନବ ଜୀବନର ଏକ ଅପରିହାର୍ଯ୍ୟ ଜ୍ଞ । ମଣିଷ ଜନ୍ମଠାରୁ ମୃତ୍ୟୁ ପର୍ଯ୍ୟନ୍ତ ତା'ର ମନସ୍ତାତ୍ତ୍ୱିକ ବିକାଶ ପାଇଁ ପରିବାର, ସମାଜ ଏବଂ ପାରିପାତ୍ରିକ ବାତାବରଣକୁ କିଛି ନା କିଛି ଶିକ୍ଷା ପାଇଥାଏ । ଯେଉଁ ଦେଶର ଶିକ୍ଷା ବ୍ୟବସ୍ଥା ଯେତେ ସମୃଦ୍ଧ ସେ ଜାତି ସେତେ ଉନ୍ନତ । ଆଜିର ବିଶ୍ୱରେ ସମୃଦ୍ଧ-ଶାଳୀ ଦେଶ ତା'ର ଶିକ୍ଷା ବ୍ୟବସ୍ଥାର ବ୍ୟାପକ ଉନ୍ନତି ପାଇଁ ସତତ ଉଦ୍ୟମଶୀଳ । ଶିକ୍ଷା ଯେପରି ସାର୍ବଜନୀନ ହେବ, ଦେଶର ଗୃହିତା ପୁରଣରେ ସହାୟକ ହେବ, ସମୟୋ-ପଯୋଗୀ ହେବ, ଦେଶର କଳ୍ପା ମାଲର ସଦୁପଯୋଗ କରିବାରେ ସହଯୋଗୀ ହେବ, ସର୍ବୋପରି ଦେଶର ଅର୍ଥନୈତିକ, ରାଜନୈତିକ ତଥା ସାମାଜିକ ବିକାଶରେ ସହାୟତା କରିବ ସେଥିପାଇଁ ପ୍ରତ୍ୟେକ ଦେଶରେ ଗଭୀର ବ୍ୟାକୁଳତା ପ୍ରକାଶ ପାଇଛି । ଏହି ପରିସ୍ଥିତିରେ ଆମ ଦେଶର ଶିକ୍ଷା ବ୍ୟବସ୍ଥା ଛମୋକ୍ତି ସଂପର୍କରେ ଆଲୋଚନା କରିବା ବାଞ୍ଛନୀୟ ।

ଯେ କୌଣସି ବିକାଶୋନ୍ମୁଖୀ ରାଷ୍ଟ୍ରର ଶିକ୍ଷା ବ୍ୟବସ୍ଥା, ସେ ଦେଶର ଜନ ସଂଖ୍ୟା, ପ୍ରାକୃତିକ ସଂପଦ ସହ ସମନ୍ୱିତ ତଥା ସେହି ସମାଜର ଅର୍ଥନୈତିକ ବ୍ୟବସ୍ଥା ସହ ସଂଯୁକ୍ତ ହୋଇଥାଏ । କିନ୍ତୁ ଗଭୀର ପରିତାପର ବିଷୟ, ଆମ ଦେଶର ଶିକ୍ଷା ବ୍ୟବସ୍ଥା ସହ ଆମର ଅର୍ଥନୈତିକ ଆବଶ୍ୟକତା କଥା ଦୂର ଆଉ, ଏପରିକି ସମଗ୍ର ଦେଶବାସୀଙ୍କର ସର୍ବନିମ୍ନ ଦୈନିକ ଆବଶ୍ୟକତା ପୂରଣ ପାଇଁ ସତେଷ ନୁହେଁ ।

ଯୁଗେ ଯୁଗେ ଏ ଦେଶରେ ଶିକ୍ଷା ଚତୁର୍ଦ୍ଧାକ୍ରମ ସମାଜ ବ୍ୟବସ୍ଥା ଦ୍ୱାରା ପରିଚାଳିତ ହୋଇ ଆସିଛି । ରାଜତ୍ୱ ଓ ସାମ୍ରାଜ୍ୟ ପଦ୍ଧତିରେ ଶାସନ ପରିଚାଳନା ହୋଇ ଆସୁଥିବାରୁ ଶିକ୍ଷା କଦାପି ସାର୍ବଜନୀନ ହୋଇ ପାରି ନ ଥିଲା । ରାଜାଙ୍କ ଶାସନ ପଦ୍ଧତି ଓ ଚତୁଃସଂପୃକ୍ତ ଧର୍ମ ଦର୍ଶନ ତଥା ସାମାଜିକ ବିଧି ବିଧାନ ଶିକ୍ଷା ଦେବା ପାଇଁ ଗାଁ ଗହଳିରେ ପାଠଶାଳାମାନ ପର-ପରାକ୍ରମେ ଚଳି ଆସୁଥିଲା ।

ସମାଜର ଅଳ୍ପ କେତେକ ଆଗ୍ରହୀ ତଥା ଉଚ୍ଚ ଶ୍ରେଣୀୟ ବ୍ୟକ୍ତିଙ୍କ ପାଇଁ ବିଶେଷତଃ ରାଜା, ସାମନ୍ତ ଓ ରାଜଦରବାର ଅଭିଜାତ ସଂପର୍କ ବ୍ୟକ୍ତି ବିଶେଷଙ୍କ ପାଇଁ ଗୁରୁକୁଳ, ଚତୁଷ୍ପାଠୀ, ତଥା ମଦ୍ରାସର ବ୍ୟବସ୍ଥା ଥିଲା । ସେଠାରେ ବ୍ୟାକରଣ, ସାହିତ୍ୟ, ଗଣିତ, ଦର୍ଶନ, ଜ୍ୟୋତିଷ, ଧର୍ମଶାସ୍ତ୍ର ଆୟୁର୍ବେଦ ଇତ୍ୟାଦିର ପର୍ଯ୍ୟାଲୋଚନା ହେଉଥିଲା ।

ଇଂରେଜମାନେ ଏ ଦେଶର ଶାସନ ଭାର ଗ୍ରହଣ କରିବା ପୂର୍ବରୁ ଇଂଲଣ୍ଡରେ ଶାସନ କ୍ଷମତା ବସ୍ତୁତଃ ବ୍ରିଟିଶ ପାର୍ଲିଆମେଣ୍ଟ ହାତରେ ଥିଲା । ତାହା ଭାରତୀୟ ସାମ୍ରାଜ୍ୟବାଦୀ ବ୍ୟବସ୍ଥାକୁ ନିର୍ଦ୍ଦିଷ୍ଟ ଭାବେ ଭିନ୍ନ ଧରଣର । ତେଣୁ ତାଙ୍କର ଶାସନ ପଦ୍ଧତି ପାଇଁ ଚତୁର୍ଦ୍ଧାକ୍ରମ ଦେଶର, ସଂସ୍କୃତ ଓ ପାରସୀ ଭାଷାରେ ଶିକ୍ଷା ଗ୍ରହଣ କରୁଥିବା ଭାରତୀୟମାନଙ୍କର ସହାୟତା ନେବା ସୁବିଧା ଜନକ ହେଲା ନାହିଁ । ଏହି ସମୟରେ (୧୭୯୨) ଗୁରୁତ୍ୱ ଗ୍ରାଣ୍ଟ ଇଂରାଜୀଭାଷା ଓ ଯୁରୋପୀୟ ଭାଷାରେ ଶିକ୍ଷାଦାନ କରିବାପାଇଁ ଏକ ସୁଚିନ୍ତିତ ଖସଡ଼ା ପ୍ରଣୟନ କଲେ । ତା'ର କିଛି ବର୍ଷ ପରେ (୧୮୧୧) ବଡ଼ଲଡ୍ ମିଶୋ ଭାରତରେ ଇଂରେଜୀ ଭାଷା ଓ ଭାଷାରେ ଶିକ୍ଷାଦାନ ପାଇଁ ଏକ ଗୁରୁତ୍ୱପୂର୍ଣ୍ଣ ପ୍ରସ୍ତାବ ଗ୍ରହଣ କଲେ । ତେଣୁ ବ୍ରିଟିଶ ପାର୍ଲିଆମେଣ୍ଟ ୧୮୧୩ ଖ୍ରୀଷ୍ଟାବ୍ଦରେ ଇଷ୍ଟଇଣ୍ଡିଆ କଂପାନୀର ବାଣିଜ୍ୟ କାରବାରର ମିଥାଦ ବଡ଼ାଇବା ବେଳେ ସେଥିରେ ଶିକ୍ଷାଦାନ ସଂପର୍କରେ ଏକ ସର୍ତ୍ତ ଆରୋପ କଲେ । ଏହି ସର୍ତ୍ତ ଭାରତରେ ଶିକ୍ଷାଦାନ ସଂପର୍କୀୟ ବ୍ରିଟିଶ ସରକାରର ପ୍ରଥମ ଆଇନଗତ ବ୍ୟବସ୍ଥା । ଏହି ସର୍ତ୍ତରେ ସରକାର ରାଜସ୍ୱରୁ ଏକ ଲକ୍ଷ ଟଙ୍କା ଶିକ୍ଷାଦାନରେ ବ୍ୟୟ କରିବାପାଇଁ ଉଦ୍ଦିଷ୍ଟ ରହିଲା । ଭାରତରେ କେତୋଟି ଯୁରୋପୀୟ ଭାଷାର ବିଦ୍ୟାଳୟ, ପ୍ରାତ୍ୟ ଭାଷାର ଅନୁଷ୍ଠାନ ଗଠି ଉଠିଲା । ଏହି ସମୟରେ ଭାରତର ପାରମ୍ପରିକ ପଦ୍ଧତିରେ ଓ ଯୁରୋପୀୟ ପଦ୍ଧତିରେ ଶିକ୍ଷା ଦିଆଯିବା ନେଇ କଳକ ସୃଷ୍ଟି ହେଲା । ରାମମୋହନ ରାୟ ୧୮୨୩ ଖ୍ରୀ: ରେ ପ୍ରଚଳିତ ଭାରତୀୟ ପଦ୍ଧତିରେ ଶିକ୍ଷାଦାନ କରିବାକୁ ବିରୋଧ

କରି ବହୁଳତଃ ଚିଠି ଲେଖିଥିଲେ । ୧୮୩୫ ରେ ଚକ୍ରବାକୀନ ବହୁଳତଃ ଦେଶିକଙ୍କ କାଉନ୍ସିଲର ଆଇନ୍ ସଭ୍ୟ ଚମାସ୍ ଦେକିଲୁଟନ୍ ମେଲ୍‌ଲେ ଭାରତରେ ଶିକ୍ଷା ପଦ୍ଧତିର ରୂପରେଖ ରୂପରେ ଏକ ଐତିହାସିକ ଦକ୍ଷିଣ ପ୍ରସ୍ତୁତ କରି ଭାରତରେ ଯୁରୋପୀୟ କଳରେ ଓ ଇଂରେଜୀ ଭାଷାରେ ଶିକ୍ଷାଦାନର ବ୍ୟବସ୍ଥା ପ୍ରଚଳନ କଲେ । ଇଂରେଜମାନେ ଯେଉଁ ଶିକ୍ଷା ପ୍ରଚଳନ କରିଥିଲେ ତାହା ପ୍ରଥମରୁ ସେମାନଙ୍କ ଶାସନ ରୂପଯୋଗୀ ଏକ ସହାୟକ ଶ୍ରେଣୀ ସୃଷ୍ଟି କରିବା ଉଦ୍ଦେଶ୍ୟରେ ଅଭିପ୍ରେତ ଥିଲା । ମ୍ୟାଲ୍‌ଲେ ସେତେବେଳେ ଦାୟିତ୍ୱତା ସହକାରେ କହିଥିଲେ, “ଇଂରେଜୀ ଶିକ୍ଷା ଏ ଦେଶରେ ଏଭଳି ଅବସ୍ଥା ସୃଷ୍ଟି କରିବ ଯେ, ଚିତାରେ, ଶୁନିଚନନିରେ, ବ୍ୟାବାରୀରେ, ବେଶ ଯୋଗାକରେ, ଭାରତୀୟମାନେ ଇଂରେଜଙ୍କ ଭଳି ହୋଇଯିବେ” । ସେତେବେଳେ ଅବଶ୍ୟ ଭାରତୀୟ ଭାଷାମାନଙ୍କରେ ଶିକ୍ଷା ଦାନ ପାଇଁ ବିଚ୍ଛିଟା ଅସ୍ୱୀକାର ହୋଇଥିଲା । କିନ୍ତୁ ମେଲ୍‌ଲେଙ୍କ ବାଗାବୁଦ୍ଧର ଦାୟିତ୍ୱତାରେ ଭାରତୀୟ ଗାନ୍ଧୀଗୁଡ଼ିକ ତୀବ୍ରତ ଅବସ୍ଥାପ୍ରାପ୍ତ ହୋଇଥିଲେ । ଏହାପରେ ତେନ୍‌ହାଉସୀ ବହୁଳତ ହେବା-ବେଳେ ଶୁର୍ଭସ୍ ଭଟ୍ (୧୮୫୪) ଭାରତର ଶିକ୍ଷା ବ୍ୟବସ୍ଥାକୁ ଆଧୁନିକୀକରଣ କରାଇ ଯୁରୋପୀୟ କଳା, ବିଜ୍ଞାନ, କାରିଗରୀ ଓ ତାଳରା ଇତ୍ୟାଦି ଶିକ୍ଷାର ବିସ୍ତୃତ ପ୍ରଚଳନ କରାଇଲେ । ଏହି ସମୟରେ କଲିକତା, ବମ୍ବେ ଓ ମାଦ୍ରାସରେ ବିଶ୍ୱବିଦ୍ୟାଳୟ-ମାନ ପ୍ରତିଷ୍ଠା ହୋଇ ଶିକ୍ଷାକୁ ନୂତନ ଦିଗ୍‌ଦର୍ଶନ ଦେଲା । ସିପାହୀ ବିଦ୍ରୋହପରେ ଭାରତ ବ୍ରିଟିଶ ସାମ୍ରାଜ୍ୟର ଅନ୍ତର୍ଭୁକ୍ତ ହେବାରୁ ସରକାର ଭାରତୀୟ ଶିକ୍ଷା କମିଶନମାନ ବସାଇ ତା’ର ରିପୋର୍ଟ ଅନୁସାରେ ସମୟକ୍ରମେ ଶିକ୍ଷାର ଆଧୁନିକୀକରଣ କରାଇଥିଲେ ଓ ଗ୍ରାଣ୍ଟ ବ୍ୟବସ୍ଥା ପ୍ରଚଳନ କରାଇ ସରକାରୀ ଏବଂ ଦେସରକାରୀ ମାଧ୍ୟମରେ ଶିକ୍ଷା ବିତ୍ତର ଯୋଜନାମାନ କାର୍ଯ୍ୟକାରୀ କରାଇଥିଲେ ।

ଇଂରେଜ ଶିକ୍ଷାର ପ୍ରଚଳନ ପଦରେ ଭାରତୀୟମାନଙ୍କ ଚିନ୍ତାଧାରାର ବୈପ୍ଳବିକ ପରିବର୍ତ୍ତନ ହେବା ସଙ୍ଗେ ସଙ୍ଗେ ଏ ଦେଶର ସାହିତ୍ୟ ଓ ସଂସ୍କୃତି ଅନେକାଂଶରେ ପରିପୁଷ୍ଟ ହୋଇଥିଲେ ମଧ୍ୟ ଭାରତୀୟ ଗ୍ରାମ୍ୟ ଜୀବନର ମୌଳିକ ଆବଶ୍ୟକତା ପୂରଣ ପାଇଁ ସତେଷ୍ଟ ନଥିବା ଭଳି ମନେ ହୁଏ । ତେଣୁ ବ୍ରିଟିଶ ଶାସନ ଅମଳରେ ମହାତ୍ମା ଗାନ୍ଧି ପ୍ରଚଳିତ ଶିକ୍ଷା ପଦ୍ଧତିର ପରିବର୍ତ୍ତନ କରି ମୌଳିକ ଶିକ୍ଷାର ପ୍ରସାର ପାଇଁ କାର୍ଯ୍ୟକ୍ରମ ଆରମ୍ଭ କରିଥିଲେ । ଆଶା କରାଯାଉଥିଲା, ଭାରତ ସ୍ୱାଧୀନତା ମୁଗ୍ଧ କରିବା ପରେ ଶିକ୍ଷା ବ୍ୟବସ୍ଥାର ବ୍ୟାପକ ପରିବର୍ତ୍ତନ କରାଯିବ । ଏହି ପରିବର୍ତ୍ତନ ସମଗ୍ର ଦେଶବାସୀଙ୍କର ମୌଳିକ ଆବଶ୍ୟକତାଗୁଡ଼ିକ ପୂରଣ କରିବ । ସ୍ୱାଧୀନତାପରେ ବିଭିନ୍ନ ସମୟରେ ଶିକ୍ଷା କମିଶନ-ମାନ ବସି ସ୍ୱାଧୀନ ଭାରତରେ ଶିକ୍ଷାର ଆଗିମୁଖ୍ୟ ଓ ଶିକ୍ଷାର ବ୍ୟବସ୍ଥା ସଂପର୍କରେ ଅନେକ ବିବରଣୀ ପ୍ରସ୍ତୁତ କରିଛନ୍ତି । କିନ୍ତୁ ସେଗୁଡ଼ିକ ଯେପରି ଭାବରେ କାର୍ଯ୍ୟକାରୀ କରାଗଲା ସେଥିରେ କେଉଁଠି ତ୍ରୁଟି ରହିଗଲା ଭଳି ମନେ ହେଉଛି ।

ସୁଖର କଥା ବର୍ତ୍ତମାନର ପ୍ରଧାନମନ୍ତ୍ରୀ ଶ୍ରୀ ଚାକ୍ରୀବ ଗାନ୍ଧି ତଥା କେନ୍ଦ୍ର ସରକାର ଦେଶର ଶିକ୍ଷା ବ୍ୟବସ୍ଥାର ବ୍ୟାପକ ପରିବର୍ତ୍ତନ ଓ ପ୍ରସାର ପାଇଁ ସତେଷ୍ଟ ହୋଇଛନ୍ତି । ଏ ସଂପର୍କରେ ନୂତନ ଶିକ୍ଷା ପଦ୍ଧତିର ନୀତି ନିର୍ଦ୍ଧାରଣ ପାଇଁ ଏକ ଚିଠା ପ୍ରସ୍ତୁତ ହୋଇ ୧୯୮୫ ଅଗଷ୍ଟ ୨୭ ତାରିଖରେ ଆମର ଲୋକସଭା ସଂସଦରେ ଆଗତ ହୋଇଥିଲା । ସେଥିରେ ସମଗ୍ର ଦେଶବାସୀକୁ ମଧ୍ୟ ସ୍ୱକୀୟ ମତ ପ୍ରଦାନ କରିବା ପାଇଁ ଆହ୍ୱାନ କରାଯାଇଥିଲା ।

ପ୍ରାଧ୍ୟାପକ, ଉପାୟନ ବିଜ୍ଞାନ ବିଭାଗ  
ରାୟଗଡ଼ା କଲେଜ  
ରାୟଗଡ଼ା-୭୬୫୦୦୧ (ଜି: କୋରାପୁଟ)



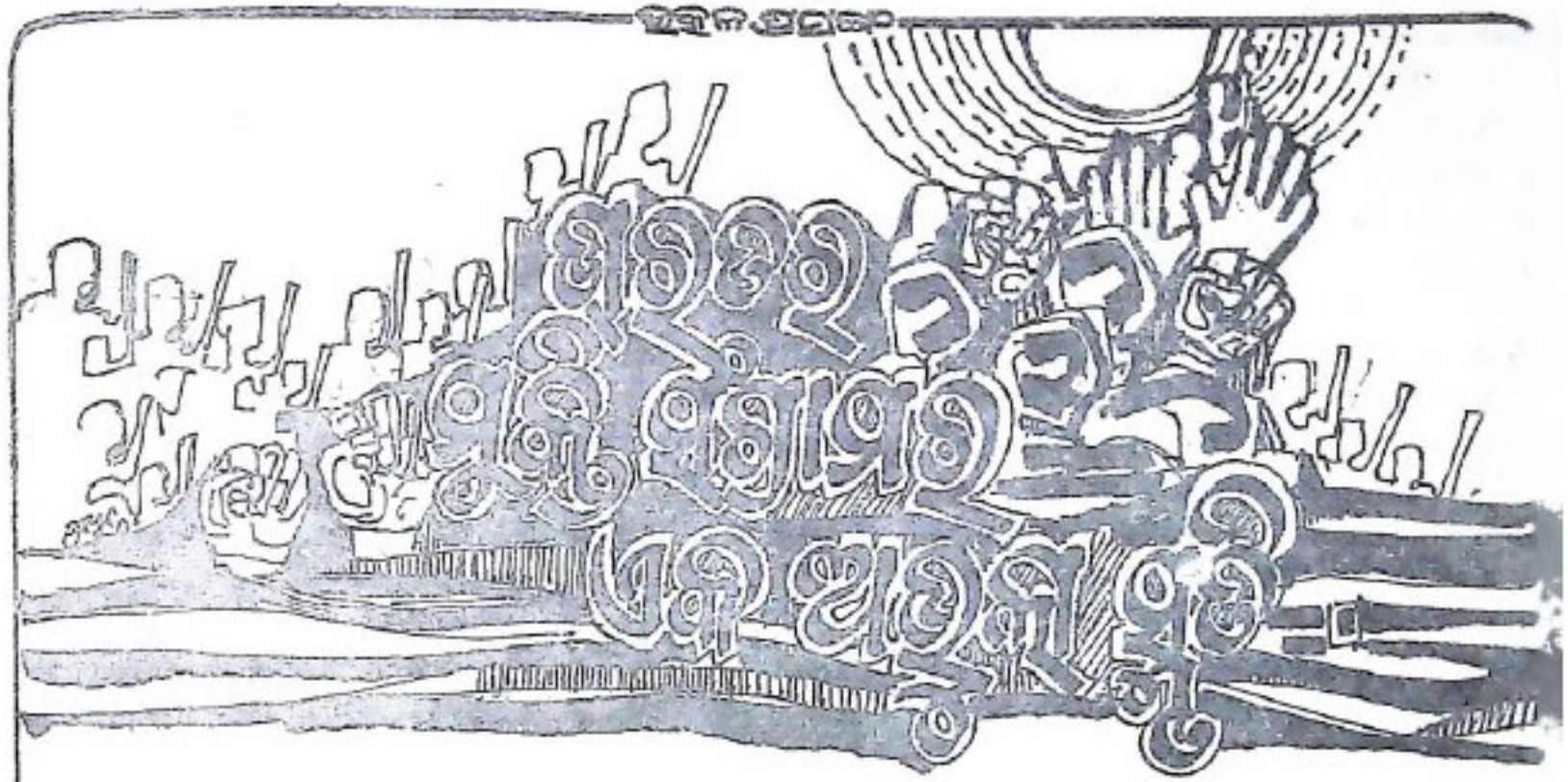

ଶ୍ରୀ ବସନ୍ତକୁମାର ଦାଶ

ଓଡ଼ିଶା ସାମ୍ରାଜ୍ୟବାଦ ଶାସକଙ୍କ କୃତକାର୍ତ୍ତବ୍ୟ ଲାଗତ ମାତାରି ଚତୁର୍ଦ୍ଦିଗ ପରାଧୀନ ଶୃଙ୍ଖଳରେ ଆବଦ୍ଧ । ଇଂରେଜ ସରକାରଙ୍କ ଚଳିଆ ଅଂଶୀଦାର ସେତେବେଳର ରାଜା ମହାରାଜା ଓ କର୍ମଦାରବର୍ଗଙ୍କ ଅତ୍ୟାଚାରରେ ସମଗ୍ର ଜନସମାଜ ନିଷ୍ଠେଷିତ ହୋଇ କଣ୍ଠରୁଦ୍ଧ ଅବସ୍ଥାରେ କାଳାତିପାତ କରୁଥାଆନ୍ତି । ଭାରତର ଏହି ଦୁର୍ଦ୍ଦିନ ସମୟରେ ମହାମାନବ ମହାତ୍ମା ଗାନ୍ଧୀଙ୍କ ଆବିର୍ଭାବ ଏବଂ ତାଙ୍କ ଦ୍ଵାରା ପ୍ରସ୍ତୁତ ସତ୍ୟ ଓ ଅହିଂସା ଅମରବାଣୀରେ ସଂଗଠିତ 'ଜାତୀୟ କଂଗ୍ରେସ' ର ଗଠନମୂଳକ କାର୍ଯ୍ୟକଳାପ ତଥା ସତ୍ୟାଗ୍ରହ, ଆଇନ ଅମାନ୍ୟ, ଅସହଯୋଗ ଆନ୍ଦୋଳନର ସୂତ୍ରପାତ ଦ୍ଵାରା ଇଂରେଜ ଆକ୍ରମଣୀ ହିମାଚଳ ପର୍ଯ୍ୟନ୍ତ ଯେଉଁ ଉନ୍ମତ୍ତ-ପର ଉଦ୍‌ଗାରଣ ଦେଖାଦେଇ, ତାହା ଫଳରେ ଭାରତୀୟ ଜାତୀୟ ଜୀବନରେ ଐକ୍ୟ ଓ ସଂହତି ପ୍ରକଟିତ ହେଲା । ଦୀର୍ଘ ଦୁଇ ଶହ ବର୍ଷ ଅନ୍ଧକାରମୟ ଇଂରେଜ ଶାସନର ଅବସାନ ଘଟାଇବାପାଇଁ ଭାରତୀୟମାନଙ୍କ ମଧ୍ୟରେ ଦୃଢ଼ ଆଡ଼ ବିଶ୍ଵାସ ସୃଷ୍ଟି ହେଲା ।

ଭାରତର ଅଙ୍ଗ ବିଶେଷ ଉତ୍କଳର ସମଗ୍ର ଅଞ୍ଚଳ ଗଡ଼ଜାତ ଓ ମୋଗଲବନ୍ଦୀ ବା ଶାସନାହାର ରୂପେ ପରିଚିତ । ଗଡ଼ଜାତ ଅଞ୍ଚଳ କରଦ ରାଜାମାନଙ୍କ ଦ୍ଵାରା ଓ ଶାସନାହାର ଇଂରେଜମାନଙ୍କ ଦ୍ଵାରା ପରିଭ୍ରମିତ । ମୋଟାମୋଟି କହିବାକୁଗଲେ ସମଗ୍ର ଉତ୍କଳ ଭୂଖଣ୍ଡ ଇଂରେଜମାନଙ୍କ ଦ୍ଵାରା ଶାସନାଧୀନ । ଇଂରେଜ ଶାସନରୁ ମୁକ୍ତହେବାପାଇଁ 'ସ୍ଵାଧୀନତା ସଂଗ୍ରାମ' ର ଅଭ୍ୟୁଦୟ । ଓଡ଼ିଶା କଂଗ୍ରେସ ଆନ୍ଦୋଳନ ସହ ଗଡ଼ଜାତ ସମୂହ ପ୍ରଜା ଆନ୍ଦୋଳନ ସମିତ୍ତ ଭାବେ ଜଡ଼ିତ । ଭାରତୀୟ ଜାତୀୟ କଂଗ୍ରେସ ପ୍ରାଣମୂର୍ତ୍ତୀ ରଦ୍ଧ୍ୟମ ତଳାଇ ସମଗ୍ର ଭାରତବର୍ଷରେ ଜନ ଜାଗରଣର ଅନ୍ୟ ଏକ ପକ୍ଷା ଗୋଟି ବାହାର କରିବାରେ ସଂଗ୍ରାମକୁ ଶାସନାହାର ଅଞ୍ଚଳରେ ସାମାବଦ୍ଧ ନକରି ସମଗ୍ର ଭାରତବର୍ଷର ୬୮୫ଟି ଦେଶୀୟ ଗଡ଼ଜାତ ଅଞ୍ଚଳକୁ ତାହାର

ପ୍ରଭାବକୁ ସଂକ୍ରମିତ କରାଗଲା । ସର୍ବ ଭାରତୀୟସ୍ତରରେ ତତ୍କଳର ପଞ୍ଜାବୀ ସାତାରାମୟା ଗଡ଼ଜାତ ପ୍ରଜା ଆନ୍ଦୋଳନର ଦୀର୍ଘତ୍ଵ ବହନ କଲେ । ଏହାର ଶାଖା ସଂସ୍ଥା ଓଡ଼ିଶା ପ୍ରଦେଶ ପ୍ରଜା ସମିଳନୀ Orissa State People's Conference ମାଧ୍ୟମରେ ୧୯୩୭ ମସିହା ଦେଲକୁ ଓଡ଼ିଶାର ୨୭ ଗଡ଼ଜାତରେ ପ୍ରଜାମଣ୍ଡଳ ଗଠନ କରାଗଲା । ଏହି ସମୟରେ ଓଡ଼ିଶା ଗଡ଼ଜାତ ଅଞ୍ଚଳରେ ତାହାର ପ୍ରଭାବ ନୂତନ ଦିଗଠର ସହାନ ଦେଖାଯାଏ ।

ଓଡ଼ିଶାରେ ପ୍ରଜାମଣ୍ଡଳ ଗଠନ କରାଯିବାର ଅଳ୍ପ ସମୟ ପରେ ନିଜଗିରୀ, ଢେଙ୍କାନାଳ, ତାଳଚେରରେ ଜନ ସମାବେଶ ତ୍ରୀବୃତ୍ତର ରୂପ ଧାରଣ କଲା । ସେତେବେଳକୁ ଢେଙ୍କାନାଳ ପ୍ରଜା ମଣ୍ଡଳ ଓଡ଼ିଶା ଇତିହାସରେ ୧୯୩୮ ମସିହା ଏକ ଅମର ଅଧ୍ୟାୟ ସୃଷ୍ଟି କରିଥାଏ । ଢେଙ୍କାନାଳ ଆନ୍ଦୋଳନକୁ ଦମନ କରିବାପାଇଁ ଇଂରେଜ ସରକାର ଦୃଢ଼ ପଦକ୍ଷେପ ନେଲେ, ଫଳରେ ସିପାହିମାନେ ସମବେତ ପ୍ରଜାଙ୍କ ଉପରେ ଗୁଠି ମାଡ଼ ଓ ବହୁକ୍ରମ ଗୁଳି ବର୍ଷଣ କରିବାରେ ବହୁ ପ୍ରଜାମଣ୍ଡଳ କର୍ମୀ ଗୁଳି ମୁହଁରେ ପ୍ରାଣ ବିସର୍ଜନ ପୂର୍ବକ ଶହୀଦ ହେଲେ । ବୀର ବରଷର ବାଳୁତ ପୁଅ 'ଦାଜି ରାଉତ' ବ୍ରାହ୍ମଣୀ ନଦୀ କୂଳରେ ଗୋରା ସିପାହିଙ୍କ ପଥରୋଧ କରି ସିପାହିଙ୍କ ଗୁଳି ଗୋଟରେ ଚଳି ପଡ଼ିଲା । ଦେଶ ମାତୃକାର ଆଡ଼ୁ ମର୍ଯ୍ୟାଦା ରକ୍ଷା କରିବାକୁ ଯାଇ ସାମାନ୍ୟ ଶିଶୁ ଓଡ଼ିଶା ମାଟିରେ ଶହୀଦ ହେଲା । ଏହି ସମ୍ପାଦ ସମଗ୍ର ଭାରତବର୍ଷ ତଥା ଦେଶୀୟ ରାଜ୍ୟ ସମୂହ ଗଡ଼ଜାତ ଅଞ୍ଚଳରେ ବ୍ୟାପୀ ଯିବାରୁ ଏହାର ପ୍ରଭାବ ଜନ ମାନସରେ ବିପୁବାଚକ ରୂପ ନେଲା ।

ପ୍ରଜାମଣ୍ଡଳ ଗଠାଯିବାର ଅବ୍ୟବହିତ ପୂର୍ବରୁ ରଣପୁର ଗଡ଼ଜାତ ଅଞ୍ଚଳ ଅନ୍ଧାରୀ ମୂଲକ ଥିଲା । ରଣପୁର ଦୁଃଖ ନିର୍ଯ୍ୟାତନାର ସାମା ଟପି ଥାଏ । ପ୍ରଜାମାନେ ବେଳେ ବେଳାଗିରେ ଏବଂ ଭେଟି ମାଗଣା ଦେଇ ସର୍ବସ୍ଵାତ ହେଲେ

ସମାଜର ଅଧିକାର ରହିବ ନାହିଁ । କୋଠା, ଗୃହିଣି  
 କରିବା ନିଷେଧ ଅଛି । ପ୍ରଜାତନ୍ତ୍ର ଦାରିଦ୍ର୍ୟ ସାମ୍ରାଜ୍ୟ ଦୁର୍ନୀତି  
 ପରାସ୍ତ ଅମଳାଙ୍କ ଶୋଷଣ କଷଣର ଶେଷ ପରିଣତି  
 ଭୟାନକ ରୂପ ନେଇ । ବିଭିନ୍ନ ପ୍ରକାର କର ଆଦାୟରେ  
 ରାଜପୁର ମାଟି ଅତିଶୟ ହେଇ । ପ୍ରଜାମାନେ ଆଡ଼କରେ  
 ଚାହିଁ ଚାହିଁ ତାଙ୍କ ଛାଡ଼ିଲେ । ରାଜପୁରର ଏହି ଅବସ୍ଥାମୟ  
 ସମୟରେ କଳ୍ପର ହରେକୃଷ୍ଣ ମହତାବଙ୍କ ପରାମର୍ଶକ୍ରମେ  
 ସରାପତି ଶ୍ରୀଯୁକ୍ତ ବନମାଳି ରାମଙ୍କ ଅଧ୍ୟକ୍ଷତାରେ ପ୍ରଜାମଣ୍ଡଳ  
 ଗଠନ କରାଗଲା । ଏହାର ସଂପାଦକ-ରଘୁନାଥ ମହାନ୍ତି ।  
 ଉପସଭାପତି ରୂପେ କୁପାସିନ୍ଦୁ ମିଶ୍ର ଦାୟିତ୍ଵ ବହନ କଲେ ।  
 ଅନ୍ୟାନ୍ୟ ପ୍ରଜାମଣ୍ଡଳର କଂଗ୍ରେସ କର୍ମୀ ବୃନ୍ଦ ସର୍ବଶ୍ରୀ ମଦନ  
 ମୋହନ ଦାଶ, ଅର୍ଜୁନ ରାଉତ, ଦିବାକର ପରିଡ଼ା,  
 ମୂରଲୀଧର ପଣ୍ଡା, ନାଥ ଭୋଜ, ଅଭୟାନା କଳସ, ବାଞ୍ଛା  
 ସେନାପତି ପ୍ରମୁଖ ନେତାମାନଙ୍କର ନେତୃତ୍ଵ ରାଜପୁର  
 ପ୍ରଜାମଣ୍ଡଳ ଆନ୍ଦୋଳନକୁ ନୂତନ ପ୍ରେରଣାର ଉତ୍ସ ଯୋଗାଇ  
 ଅଛି । ପ୍ରଜାମଣ୍ଡଳ ପକ୍ଷରୁ ବେଠି ପ୍ରଥା ଉଚ୍ଛେଦ, ଗଣ  
 ମାଜ୍ଝ ଉପରେ ପ୍ରଜାତନ୍ତ୍ର ଅଧିକାର । ରାଜା ଏବଂ ତାଙ୍କ  
 କର୍ମଚାରୀମାନଙ୍କ ଦ୍ଵାରା ପ୍ରଜାମାନଙ୍କ ଉପରେ ହେଉଥିବା  
 ଅତ୍ୟାଚାରକୁ ବନ୍ଦ କରାଯିବା ଉତ୍ପାଦି ମୁଖ୍ୟତଃ ୩୯ ଗୋଟି  
 ଦାବୀ ରାଜ ଦରବାରରେ ଉପସାଧିତ କରାଯାଇଅଛି ।

ରାଜ ଦରବାର ପ୍ରଜାମାନଙ୍କର ଦାବୀପତ୍ର ପାଇବା ମାତ୍ରେ  
 ଆପୋଷ ଆନ୍ଦୋଳନ ମାଧ୍ୟମରେ ସମସ୍ୟା ସମାଧାନ ପାଇ  
 ପରିହାର ପୂର୍ବକ ପ୍ରଜାମାନଙ୍କ ଉପରେ ଦମନ ଓ ଅତ୍ୟାଚାର  
 ପଛା ବାନ୍ଧିନେଲେ । ସମଗ୍ର ରାଜପୁର ଉତ୍ତରାଞ୍ଚଳ ପ୍ରଜାମଣ୍ଡଳର  
 ନେତୃ ସ୍ଵାମୀୟ ବ୍ୟକ୍ତି ଏବଂ କର୍ମକର୍ତ୍ତାଙ୍କ ପର ସେରାର  
 କରି, ଖାନତରୁସ କରାଯାଇ ସେମାନଙ୍କ ସଂପତ୍ତି ବାନ୍ଧା ଗୁ  
 ଓ ଚୁକ୍ତରାଜ କରାଗଲା । ରାଜଭକ୍ତ ସିପାହିମାନେ କର୍ମୀ  
 ଏବଂ ନେତାଙ୍କୁ ସେଠାରେ ଦେଖିଲେ, ସେମାନଙ୍କୁ ବିନାଦୋଷରେ  
 ଧରି ଆଣି ନିଷ୍ପତ୍ତ ମାଡ଼ ମାରି ଆନ୍ଦୋଳନରେ ଭାଗ ନେବା  
 ପାଇଁ ବହିଥିଲେ । ଆନ୍ଦୋଳନକାରୀମାନେ ରାଜାଙ୍କର  
 ହୋରାତୁରେ ଅସହ୍ୟ ହେଲେ । ରାଜପୁରରେ ସେମାନଙ୍କ  
 ସା ପିଲଙ୍କୁ ରଖିବା ନିରାପଦ ମଣିଲେ ନାହିଁ । ଉତ୍ତରେ  
 ବନ୍ଦୁ ବାହର ଏବଂ ଶାସନାୟତ୍ତ ଅସ୍ତ୍ର କଂଗ୍ରେସର ନେତୃ  
 ସ୍ଵାମୀୟ ବ୍ୟକ୍ତିମାନଙ୍କ ଗୃହରେ ଆଶ୍ରୟ ନେଲେ । ରାଜା  
 ପ୍ରଜାମଣ୍ଡଳର ଉପସଭାପତି କୁପାସିନ୍ଦୁ ମିଶ୍ରଙ୍କ ସମେତ ବିଶିଷ୍ଟ  
 କର୍ମୀମାନଙ୍କୁ ପ୍ରେସ୍‌ହାଉ କରି, ସେମାନଙ୍କୁ ଜାବନରେ ମାରି-  
 ତରଦାପାଇଁ ରାଜ ଦରବାରରେ ଗୁଲିଆଏ ଗୁପ୍ତ ଖଡ଼ଗ ।

ସରାପତି ବନମାଳି ରାମ ଏହି ଖବର ଶୁଣିପାରି ସେତେ-  
 ବେଳେ ଓଡ଼ିଶା ପ୍ରଜାମଣ୍ଡଳର ପରାମର୍ଶଦାତା ଶ୍ରୀଯୁକ୍ତ  
 ହରେକୃଷ୍ଣ ମହତାବଙ୍କ ନିକଟରୁ ରାଜପୁରରେ ଉପସ୍ଥିତ  
 ବିପଦର ସମାଧାନ ନିମନ୍ତେ ଗୁଲିଆଇଆଣ୍ଟି । ରାଜ ଦରବାର  
 ପକ୍ଷରୁ ପ୍ରଜାମଣ୍ଡଳ ଉପରେ ହେଉଥିବା ଅମାନୁଷ୍ଟିକ କାର୍ଯ୍ୟ-  
 କ୍ରମର ତଥା ଅତ୍ୟାଚାରର ଖବର ସଙ୍ଗେ ସଙ୍ଗେ ରାଜପୁରର  
 ଚୁକ୍ତରାଜ ବ୍ୟାପୀ ଯାଇଥିଲା । ଅନ୍ୟ କର୍ମୀମାନେ  
 ଜନସାଧାରଣଙ୍କୁ ଏ ବିଷୟରେ ସଚେତନ କରାଇଲେ ।  
 ଖବରପାଇଁ ହଜାର ହଜାର ସଂଖ୍ୟକ ରାଜପୁରବାସୀ  
 ଜନସାଧାରଣଙ୍କ ମଧ୍ୟରେ ପ୍ରଚଳ ଉତ୍ତେଜନା ବୃଦ୍ଧି ପାଇଲା  
 ଏବଂ ସେମାନେ ଏହାର ଦୃଢ଼ ପ୍ରତିବାଦ ପୂର୍ବ ରାଜଦାତି

ସମ୍ମୁଖରେ ଏକତ୍ର ହେଲେ । ତା ୫-୧-୧୯୩୯ ରାଜପୁର  
 ଜନସାଧାରଣଙ୍କର ରାଜ ଅତ୍ୟାଚାରର ଶେଷ ମୁକାବିଲା ଅଛି ।  
 ଏହି ଦିବସରେ ଜନସାଧାରଣଙ୍କ ବିପୁଳ ସମାବେଶ ମଧ୍ୟରେ  
 ଶ୍ରୀଯୁକ୍ତ ମଦନ ମୋହନ ଦାଶଙ୍କ ଅଧ୍ୟକ୍ଷତାରେ ବିରାଟ  
 ସାଧାରଣ ସଭାର ଆୟୋଜନ । ସଭାକାର୍ଯ୍ୟ ପ୍ରାରମ୍ଭରେ  
 'ତାତାୟ କଂଗ୍ରେସ କି କର' ମହାତ୍ମା ଗାନ୍ଧୀ କି କର, ଭାରତ  
 ମାତା ପରାଧୀନତା ଶୁଖିଲେ ମୁତ୍ତ ହେଉ, ରାଜ ଅତ୍ୟାଚାର  
 ବନ୍ଦ ହେଉ, ବନ୍ଦୀମାନଙ୍କୁ ଶୀଘ୍ର ମୁକ୍ତ କରାଯିବା  
 ପ୍ରତିବାଦ ଧ୍ଵନିରେ ରାଜପୁର ବାୟୁମଣ୍ଡଳ ପ୍ରକଂପିତ ହେଲା ।  
 ରାଜପୁର ପ୍ରଜାମାନଙ୍କର ବିପୁଳ ସମାବେଶ ଓ ଉତ୍ତେଜନାପୂର୍ଣ୍ଣ  
 ଆନ୍ଦୋଳନ ରାଜକର୍ମଚାରୀଙ୍କୁ ହତୋତ୍ସାହ କଲା । ଦେଓାନ  
 ରାଜଦାତି ଛାଡ଼ି ଗୁଲିଗଲେ । ରାଜା ପ୍ରଜାମାନଙ୍କର କାର୍ଯ୍ୟ-  
 କ୍ରମର ଦେଖି ଶ୍ରମାନ୍ତ ହେଲେ ।

ସେତେବେଳେ ପୂର୍ବାଞ୍ଚଳ ଗଡ଼ଜାତ ସମୁହର ପଲଟିକାଲ  
 ଏଜେଣ୍ଡ 'ମେଜର ବେଲେଲଗେଟ୍' ସାହେବ ଗଡ଼ଜାତ ପ୍ରଜା-  
 ମଣ୍ଡଳ ଆନ୍ଦୋଳନକୁ ସମୁକ୍ତ ବିନାଶ କରିବାପାଇଁ ପ୍ରବଳ  
 ଉଦ୍ୟମ ଚଳାଇଆଣ୍ଟି । ଫଳରେ ଇଂରେଜ ସରକାରଙ୍କ  
 ଫରଜମାନଙ୍କ ସହିତ ରାଜାଘର ସିପାହିମାନଙ୍କ ମିଳିତ  
 ଉଦ୍ୟମରେ ଗୁଲିଆତେ ଗୁଲିଲା ହତ୍ୟା, ଲୁଟତରାଜ, ନାରୀ  
 ଧର୍ଷଣ ଆଦି ଅତ୍ୟାଚାର । ଠିକ୍ ଏହି ସମୟକୁ ରାଜପୁର,  
 ନୟାଗଡ଼, ବଣପଲ୍ଲୀ ଅଞ୍ଚଳକୁ ପ୍ରଜାମଣ୍ଡଳ ଆନ୍ଦୋଳନ ଜୋର-  
 ସୋର ବ୍ୟାପୀ ଥାଏ । ଏହି ଆନ୍ଦୋଳନକୁ ଦବାଇ ଦେବା  
 ପାଇଁ ପଲଟିକାଲ ଏଜେଣ୍ଡ ସଶସ୍ତ୍ର ସିପାହିମାନଙ୍କୁ ନେଇ  
 ନୟାଗଡ଼ ଉତ୍ତରାଞ୍ଚଳରେ ବ୍ୟାପୀ ପକାଇଆଣ୍ଟି ।

ରାଜା ପ୍ରଜା ଆନ୍ଦୋଳନର ବିପୁଳ ସମାବେଶକୁ ବନ୍ଦ  
 କରିବାପାଇଁ ଅନ୍ୟ ଉପାୟ ନପାଇ ହଠାତ୍ ପଡ଼ୋଶୀ ରାଜ୍ୟ  
 ନୟାଗଡ଼ ଅଞ୍ଚଳରେ ବ୍ୟାପୀ ପକାଇଥିବା ପଲଟିକାଲ  
 ଏଜେଣ୍ଡଙ୍କୁ ରାଜପୁର ପ୍ରଜା ଆନ୍ଦୋଳନ ବିଷୟରେ ଅବଗତ  
 କରାଇଲେ । ଖବର ପାଇ ପଲଟିକାଲ ଏଜେଣ୍ଡ ସତଶୀଳ  
 ଆୟତ୍ତାଧୀନ କରିବାପାଇଁ ରାଜପୁର ଅଭିମୁଖେ ସଶସ୍ତ୍ର ସିପାହି-  
 ମାନଙ୍କ ସହ ଯାତ୍ରାକଲେ । ରାଜପୁରବାସୀ ଜନସାଧାରଣ  
 ପଲଟିକାଲ ଏଜେଣ୍ଡଙ୍କ ଯାତ୍ରାପଥକୁ ଲୋଧାତଥାଠାରେ  
 ଅବରୋଧ କଲେ । ସାହେବଙ୍କୁ ଏତାଦୃଶ ବାର୍ତ୍ତା କଳାପ  
 ତାଙ୍କୁ ଅସହ୍ୟ କଲା । ସାହେବ ଜୋଧାନ୍ତିତ ହୋଇ ସିପାହି  
 ମାନଙ୍କୁ ନିର୍ଦ୍ଦେଶ ଦେଲେ ଜନସାଧାରଣଙ୍କୁ ଦମନ କରିବାପାଇଁ  
 ସିପାହିମାନେ ତତ୍କ୍ଷଣାତ ସାହେବଙ୍କ ନିର୍ଦ୍ଦେଶକୁ ଶିରୋଧାର୍ଯ୍ୟ  
 ପୂର୍ବକ ଲଠି ଓ ବନ୍ଧୁକ ତିହରେ ପ୍ରଜାମାନଙ୍କ ଉପରେ ଗୁଲିଲ  
 ଅକସମୀୟ ଦମନ ଲାଜା ତଦ୍ଵାରା ବନ୍ଦୁ ବ୍ୟକ୍ତି ଲଠି ଓ ବନ୍ଧକ  
 ଆଗାତରେ ଆହତ ହେଲେ । ସତଶୀଳକରେ ନାଥ ଭୋଜ  
 ନାମକ କର୍ମୀ ବନ୍ଧୁକ ଆଗାତ ପାଇ ସଞ୍ଜାହୀନ ଅବସ୍ଥାରେ  
 ଚୁକ୍ତରାଜୀ ହେଲେ । ସାହେବ ଓ ସିପାହିମାନେ ଯୋତା  
 ଗୋରଠା ମାରି ନାଥ ଭୋଜକୁ ରାଷ୍ଟ୍ରା କତକ୍ତ ଫିଙ୍ଗିଦେଲେ ।  
 ଲୋଧାତଥାଠାରେ ଦମନ ଲାଜାର ପ୍ରଥମ ପର୍ଯ୍ୟାୟ ପରିସମାପ୍ତି  
 ପରେ-ବେଲେଲଗେଟ୍ ଏବଂ ତାଙ୍କ ଅନୁଚରବର୍ଗ ସଦର୍ପେ  
 ରାଜଦାତିରେ ପଦାର୍ପଣ କଲେ ।

ରାଜପୁର ରାଜଦାତି ସମ୍ମୁଖରେ ସଭା କାର୍ଯ୍ୟ ଗୁଲୁଥିବା  
 ସମୟରେ, କେତେକ ବ୍ୟକ୍ତି, ଗୋଟିଏ ଶଗଡ଼ ଗାଡ଼ି  
 ବେଲେଲଗେଟ୍ଙ୍କ ଦ୍ଵାରା ଗୁରୁତର ଆହତ ବ୍ୟକ୍ତିମାନଙ୍କୁ



ଚିକିତ୍ସାଳୟ ଅଭିମୁଖେ ରଣପୁର ରାଜପଥରେ ନେରାଧିବା ସମୟରେ ଏହି ଖବର ସଭାମଧ୍ୟସ୍ଥ ଜନସାଧାରଣଙ୍କ କର୍ଣ୍ଣ-ଗୋଚର ହେଲା । ଖବର ପାଇ ଜନସାଧାରଣ ସଭାକାର୍ଯ୍ୟ ସାଙ୍ଗପୁର୍ବକ ଆହତମନଙ୍କ ଭୂମିପତେ ଘେରି ଗଲେ । ଆହତମାନଙ୍କ କ୍ଷତବିକ୍ଷତ ଶରୀରର କରୁଣ ଚିତ୍ର ଜନ-ସାଧାରଣଙ୍କୁ ଛମେ ଅସହ୍ୟ ମନେ ହେଲା । କେହି କେହି ଘଟଣା-ସ୍ଥଳରେ ଦୁଃଖ ଓ ମୂର୍ତ୍ତ୍ୟମାଣରେ ଭାଙ୍ଗି ପଡୁଥାନ୍ତି—ଅନ୍ୟ କେତେକ ରକ୍ତ୍ୟ ଓ ବେକେଲଗେଟ୍‌ଙ୍କ ଉପରେ ଛୋଧାନ୍ତିତ ହୋଇ ଆପଣାର ଛୋଧକୁ ମନ ମଧ୍ୟରେ ତପାଇ ଦେଇ ପ୍ରକାଶ କରି ପାରୁ ନଥାନ୍ତି ।

ସାହେବ ଆନ୍ଦୋଳନକାରୀଙ୍କ ଏକତ୍ରୀତ ସମାବେଶ ଓ ବିଦ୍ରୋହ ମନୋଭାବକୁ ଦବାଇ ଦେବାପାଇଁ ଶତ ସିଂହର ପରାଜମ ନେଇ ଘଟଣା ସ୍ଥଳରେ ପହଞ୍ଚି କହିଲେ—“ଅପଥା କାହିଁକି ଏଠାରେ ରୁଣ୍ଡ ହୋଇ ପାଟିତୁଣ୍ଡ କରୁଅଛ !—ଏମାନଙ୍କର କିଛି ହୋଇ ନାହିଁ—ସେମାନଙ୍କୁ ଶୀଘ୍ର ନେଇ ଭୂମିଯାଅ !—ନଚେତ୍ ଅବସ୍ଥା ସଙ୍କଟାପନ୍ନ ହେବ !”— ବେକେଲଗେଟ୍‌ଙ୍କ ରକ୍ତି ଜନସାଧାରଣଙ୍କୁ ଯୋଡ଼ା ଘାରେ ତୁନ ଦେବାର ଯତ୍ନଶା ଭଳି ମନେ ହେଲା । ଠିକ୍ ଏତିକିବେଳେ କେହି ଜଣେ ଜନତାକୁ ପ୍ରବୋଧନ ଦେଇ କହିଲେ—“ଭାଇମାନେ ଅପେକ୍ଷା କରନ୍ତୁ ନାହିଁ ! ଏ ନରହତ୍ୟା ସାହେବ ମଣିଷ-ମାନଙ୍କୁ ଯୋକମାଣି ସଦୃଶ୍ୟ ସବୁଠାରେ ମାରି ଦେଇଛି । ଡେକାନାକର ବାରବରଷ ପୁଅ ବାଜିଆ ରକ୍ତରେ ହୋଇ ଖେଳିଛି । ସେ ଅନ୍ୟାୟ ଓଡ଼ିଶା ମୂଲକ ଏ ପର୍ଯ୍ୟନ୍ତ ଭୁଲି ନାହିଁ— ରଣପୁର ଆମର ଭାଇ ନାଥ ମଧ୍ୟ ତହିଁରୁ ବାଦ୍ ପଡ଼ିବ ନାହିଁ— ଏହାକୁ ଉପଯୁକ୍ତ ଶିକ୍ଷା ନ ଦେଲେ ଆନ୍ଦୋଳନେ ଜୀବତରେ ଏ ସ୍ଥାନରୁ ଯାଇ ପେଟିପାରିବା ନାହିଁ ।” ଜନସାଧାରଣଙ୍କ କର୍ଣ୍ଣରେ ଏହି ଗୁରୁ ଶରୀର ବାଣୀ ଜନତାକୁ ସଜାଗ କଲା । ଭରେକଟ ଜନତା ବେକେଲଗେଟ୍‌ଙ୍କ ଚତୁର୍ଦ୍ଦିଗ ଘେରିଯାଇ ତାଙ୍କୁ ଉକବାଟକୁ ଯିବା ପାଇଁ ନ ଦେଇ, ଘଟଣାର କୈଫିୟତ୍ ମାଗିଥିଲେ । ସାହେବ ଜନସାଧାରଣଙ୍କ କଥାରେ ଛୋଧାନ୍ତିତ ହୋଇ ନିଜର ପିତୃଲ ବାହାର କରି ଜନସାଧାରଣଙ୍କ ଉପରେ ଶୁକ୍ତି ବର୍ଷଣ କଲେ । ଗୁନି ମୁହଁରେ ସଂଗ୍ରାମୀ ଅଜ୍ଞାନ ରାଜତକ ମୁତ ଶରୀର ରାଜପଥ ଉପରେ ଟକି ପଡ଼ିଲା । ନିରୀହ ଜନତାଙ୍କ ସମ୍ମୁଖରେ ଅଜ୍ଞାନଙ୍କ ରକ୍ତାକ୍ତ ଶରୀରର ନିର୍ମମ ଦୃଶ୍ୟ ଏବଂ ମତ୍ୟୁକ୍‌କାମ କରୁଣ ଚିତ୍କାର ଧ୍ବନି ରଣପୁର ପ୍ରଜାମାନଙ୍କ ମଧ୍ୟରେ ବିପ୍ଳବର ନିଆଁ ଜାଳିଦେଲା । ଏହି ଘଟଣା ଘଟିବା ସଙ୍ଗେ ସଙ୍ଗେ ରଣପୁର ସାମୁକା ସାହିର ଉଦ୍ୟନାଥ ଦାସ ନାମକ ବ୍ୟକ୍ତି ସାହେବର କଚେରିକୁ ଠେଙ୍ଗାଦ୍ୱାରା ନିସ୍ତୁକ ପ୍ରହାର କରିବା ଦ୍ୱାରା ସାହେବଙ୍କ ହସ୍ତ ଅସ୍ତତ୍ୟୁତ ହେଲା । ପୁନଶ୍ଚ ଏହି ଘଟଣାରେ ସାହେବଙ୍କ ପିତୃଲକୁ ଶକ୍ତି ବର୍ଷିବାକୁ ଦିଆଯାଇ ନ ଥିଲା । ନଚେତ୍ ରଣପୁର ଅବସ୍ଥା ସେ ଦିନ ଜାଲିଆନାବାଗ୍ ହତ୍ୟାକାଣ୍ଡଠାରୁ ଅତ୍ୟଧିକ ଲୋମହର୍ଷଣକାରୀ ଘଟଣା ରୂପେ ସମଗ୍ର ଭାରତବର୍ଷରେ ଚହଳ ପକାଇ ଦେଇଥାନ୍ତା । ଲିଶ୍ଚୁର ତାହା କରିବାକୁ ଦେଲେ ନାହିଁ । ସାହେବଙ୍କ ଅପରାଧର ସମୁଚିତ ଦଣ୍ଡ ସ୍ୱରୂପ ଜନସାଧାରଣ ତାଙ୍କୁ ରଣପୁର ରାଜପଥ ଉପରେ ଠେଙ୍ଗାଦ୍ୱାରା ପିଟି ପିଟି ଓଡ଼ିଶା ମାଟିରେ ଜୀବନ୍ତ କବର ଦେଲେ ।

ଯୁଗେ ଯୁଗେ ଭାରତବର୍ଷ ଧର୍ମର ଦେଶ । ଏହି ପବିତ୍ର ଭୂମିରେ ଯେତେବେଳେ ଆସୁରିକ ଶକ୍ତିଙ୍କ ଉପଦ୍ରବ ଦେଖାଯାଏ

ଏବଂ ଧର୍ମର ଗୁନି ହୁଏ, ଠିକ୍ ସେତିକିବେଳେ ସ୍ୱୟଂ ଭଗବ ଅବତାର ପୁରୁଷ ସ୍ୱଦେହରେ ଜନ୍ମର ପୂର୍ବକ ତାଙ୍କର ଅଫ ଲୀଳା ପରିପ୍ରକାଶରେ ପାପୀମାନଙ୍କୁ ସମଲେ ବିନାଶ କ ଧରିତ୍ରୀ ପଞ୍ଚରୁ ଅଧର୍ମର ବିନାଶ କରି ଧାର୍ମିକମାନଙ୍କୁ ଶାନ୍ତି ରହିବାପାଇଁ ଦେଇଥାନ୍ତି । ଭାରତର ପୁରାଣ ଦର୍ଶନ ଏହାର କୁଳତ ନିଦର୍ଶନ ମିଳିଥାଏ । ରଣପୁର ମାଟି ଗୋଟିଏ ଦବସରେ ଦୁଇଟି ପ୍ରାଣ ବିସର୍ଜନ ଏକ ଅତୁତଫ ଘଟଣା “ଜଣେ ଅତ୍ୟାଗୁରିତ ଶାସକ ଗୋଷ୍ଠୀଙ୍କ ଦାୟାଦ, ଅ ଜଣେ ଧର୍ମରକ୍ଷାକାରୀ ଦେଶମାତୃକାର ଆତ୍ମମର୍ଯ୍ୟାଦା ବାଢ଼ ଏ ମାଟିର ଅମର ଶହୀଦ୍ ।” ଭାରତମାତାଙ୍କ ମୁକ୍ତିକା ସାଧାନତା ସଂଗ୍ରାମର ସେହି ବିଗତ ଦିନର ଅଭୁତ ସ୍ମୃତି—ଅ ଦୃଷ୍ଟିପଥରେ ଆଜି ଏତିହ୍ୟରେ ପରିଶତ ହୋଇଛି ସତ୍ୟ, ବି ରଣପୁର ମାଟିର କୈପୁବିକ ଜନତା ଦ୍ୱାରା “ବେକେଲଗେ ହତ୍ୟାକାଣ୍ଡ” ସନ ୧୯୩୯ ମସିହା ଜାନୁଆରୀ ୫ ତାରି ପୌଷ ପୂର୍ଣ୍ଣିମା ଓଡ଼ିଶା ଇତିହାସ ପୃଷ୍ଠାରେ ନୂତନ ଅଧ୍ୟ ସୃଷ୍ଟିକରି ସ୍ୱର୍ଣ୍ଣାକ୍ଷରରେ ଲିପିବଦ୍ଧ ହୋଇ ରହିଲା । ସଭାଦ ବନମାଳି ରାମକ ଅନୁରୋଧ ରକ୍ଷା କରି, ରଣପୁର ଅବ ଅନୁଧ୍ୟାନ କରିବାପାଇଁ ହରେକୃଷ୍ଣ ମହତାବ ରଣପୁର ପହଞ୍ଚିବା ‘ବେକକୁ ବେକେଲଗେଟ୍ ହତ୍ୟାକାଣ୍ଡ’ର ପରିସମ ଘଟିଥାଏ । ଆନ୍ଦୋଳନକାରୀମାନେ କେଲଗୁହ ମଧ୍ୟ ଉପସଭାପତି କୁପାସିହୁ ମିଶ୍ର ସମେତ ଅନ୍ୟାନ୍ୟ କର୍ମୀମାନ ମୁକ୍ତକରି ସାରିଥାନ୍ତି । ରଣପୁର ରାଜପଥ ଉପରେ ଅଜ୍ଞାନ ରାଢ଼ ଓ ବେକେଲଗେଟ୍‌ଙ୍କ ମୃତ ଶରୀର ପଡ଼ି ରହିଥାଏ । ରଣପୁର ଏହି ମର୍ମହତ ଘଟଣା ସ୍ମରଣରେ ଦେଖି ହରେକୃଷ୍ଣ ମହତ ଜନସାଧାରଣଙ୍କୁ ସଜାଗ କରି କହିଥିଲେ—“ଦୟାଗଣ ! ଏକେଣ୍ଡ ମୃତ୍ୟୁ ଇଂରେଜ ସରକାରଙ୍କୁ କେବେ ନୀରବ ରହିବ ଦେବ ନାହିଁ । ହୁଏତ ରଣପୁରରେ ପୁନଶ୍ଚ ରକ୍ତର ସୁଅ ବେ ପାରେ । ଆସତାକାଲି ସୁଧୋଦୟ ପୂର୍ବରୁ ରଣପୁର ମାଟି ସମସ୍ତ ମୋହ ମମତା ତ୍ୟାଗ ପୂର୍ବକ ପରିବାର ବଗ ଏବଂ ଆପଣ ଜୀବନ ରକ୍ଷାପାଇଁ ରଣପୁର ସାମା ପାର ହୋଇ ଶାସନାତ୍ ଅଞ୍ଚଳରେ ଆଶ୍ରୟ ନିଅ ।” ରଣପୁର ଜନସାଧାରଣଙ୍କୁ ଏ ପ୍ରତିଶ୍ରୁତି ଦେଇ ହରେକୃଷ୍ଣ ମହତାବ ଦୁଃଖରେ କଟକ ଫେରିଗଲେ

ରଣପୁର ପ୍ରଜାମାନେ ଆଗାମୀ ବିପଦର ଆଶଂକାଦ ହରେକୃଷ୍ଣ ମହତାବଙ୍କ ନିର୍ଦ୍ଦେଶକୁ ଅକ୍ଷରେ ଅକ୍ଷରେ ପାଳି ନେଲେ ରଣପୁରର ଆବାଜବଦ୍ଧ ବନିତା ମାଟିର ସମସ୍ତ ମାୟ ମମତା ଓ ଧନସଂପତ୍ତିର ମୋହ ପରିତ୍ୟାଗ କରି ଜୀବନ ରକ୍ଷାପା ଶୀତ ଦିନର ପ୍ରବଳ ଶୀତ ପ୍ରକୋପ ଏବଂ ଭୋକ ଉପାସଦ ଶାସନାହାର ଅଞ୍ଚଳ ସିକୋ, ଜଳିଆ ପ୍ରଭୃତି ଗ୍ରାମମାନଙ୍କ ମୁତ ଆକାଶ ତଳେ ଆଶ୍ରୟ ନେଲେ । କେତେକ ଗର୍ଭବ୍ୟ ମହିଳା ଗହ୍ମା ମଧ୍ୟରେ ପ୍ରସବ କରି ପକାଇଲେ । ଚକିତ୍ସ ଘା ମଧ୍ୟରେ ସମଗ୍ର ରଣପୁର ଲଲକା ଜନଶୂନ୍ୟ ହେଲା ।

ପ୍ରତିଶୋଧ ନେବାପାଇଁ ରଣପୁରରେ ପହଞ୍ଚିଥିବା ଗୋ ପଲଟଣା ସିପାହିମାନେ ସେମାନଙ୍କ ଉଦ୍ଦେଶ୍ୟ ଚରିତାର୍ଥ ବ ପାରିଲେ ନାହିଁ । କେବଳ ରଣପୁରବାସୀଙ୍କ ଉପରେ ଛୋଧା ଚଣା ଗୁରୁତ ବୋଦାର ଥାନ୍ତି । କେହି ଜଣେ ବ୍ୟକ୍ତିକୁ ନ ଦେଖି ପରେ ସେମାନଙ୍କ ଗୁହ ସମ୍ପର୍କି ଲୁଚ୍‌ପାଟ୍ କଲେ । ଗୁହପାଟି ପଶୁ, ଛେଳି, ମେଘାମାନଙ୍କୁ ଧରି ଆଣି ସିପାହିମାନଙ୍କ ଭୂମିର ଆନନ୍ଦ ଉତ୍ସବ ଏବଂ ଭୋକିଭାତର ବିରାଟ ପର୍ବ ।

**ଭୁବନେଶ୍ୱର**

ବେଙ୍ଗଲରେ ହତ୍ୟାକାଣ୍ଡ ପରେ ଇ-ରେକ ସରକାର ଏ-ଭାବ ଦରଦାରଙ୍କ ପକ୍ଷରୁ ମିଥ୍ୟା ଅଭିଯୋଗ କରାଯାଇ ବ-ବିଶ୍ୱର ପ୍ରହରଣରେ ପ୍ରଜାମଣ୍ଡଳ ନେତ୍ର ସ୍ୱାଧୀନ ବ୍ୟକ୍ତି ବ-କର୍ମାମାନଙ୍କୁ ମତେକେଣ୍ଡ ଆସାମାନୁପେ ଅଟ-ଭୁତ ରାଜତ୍ୱ । ପରିଶେଷରେ ଇ-ରେକ ସରକାରଙ୍କ ଦ୍ୱାରା ପରିଶୁଦ୍ଧିତ ସ୍ୱରାଜ୍ୟଙ୍କ ନିର୍ଦ୍ଦୋଷରେ ନିର୍ଦ୍ଦୋଷ ରଘୁନାଥ ମହାନ୍ତି, ବାକର ପରିଡ଼ା ଯୁବକ ଦୁହିଁଙ୍କୁ ଫାଶାଦଣ୍ଡ ଆଦେଶ ହେଉ । ନ୍ୟାୟ ପ୍ରଜାମଣ୍ଡଳ କର୍ମୀ ଶ୍ରୀଯୁକ୍ତ ମଦନମୋହନ ଦାଶ, ରଞ୍ଜିତ ପଣ୍ଡା, ନରସିଂହ ସାହୁ, ରାମଚନ୍ଦ୍ର ବେହେରା, ରଞ୍ଜନୀନିଧି, ହର ନାୟକ, ମାରି ନାୟକ, ବାକ ସ୍ୱାଇଁ, ଦୟାନିଧି ପିଡ଼ା, ବୃଷ୍ଟ ଚନ୍ଦ୍ର ରାଉତ ଓ ଅଭ୍ୟାସୀ କଳପଙ୍କୁ ଡାକଜୀବନ ରାଦଣ୍ଡ ହେଉ । ଅନ୍ୟ ବହୁ ବ୍ୟକ୍ତିଙ୍କୁ କେନ୍ଦ୍ର ଦଣ୍ଡରେ ଦଣ୍ଡିତ ରାଜତ୍ୱ ।

୧୯୪୧ ମସିହା ଏପ୍ରିଲ ମାସ ୪ ତାରିଖ ଦିନ ଇ-ରେକ ରକାର ବିହାର, ଭାଗଲପୁର ତେଲ ମଧ୍ୟରେ ନର୍ମମ ରାବେ ସୁ ଦିବାକର ଯୁବକ ଦୁହିଁଙ୍କୁ ଫାଶା ଶୁଣରେ ଝୁଲାଇ ଦେଲେ । ୨ଶ ମାତୃକାର ରକ୍ଷାପାଇଁ ଯୁବକ ଦୁହିଁଙ୍କୁ ଶହୀଦ ହେଲେ । ମସ୍ତ ରକ୍ଷକବାସୀ ରଘୁ ଦିବାକରଙ୍କ ମୃତ୍ୟୁଦଣ୍ଡରେ ଦୁଃଖ ଓ ସମାପଣରେ ଭାଗି ପଡ଼ିଲେ ।

ବେଙ୍ଗଲରେ ହତ୍ୟାକାଣ୍ଡ ପରେ ବ୍ରିଟିଶ ପାର୍ଲିମେଣ୍ଟ କର୍ମିତ ହେଲା । ଓଡ଼ିଶାବାସୀ ଗାନ୍ଧିବାଦୀ ଯେଉଁ ପ୍ରବାଦ ରୁ, ତାହା ଇ-ରେକମାନଙ୍କ ବିରାଧାରାରୁ ସହଜିନପାଇଁ ପସରି ଗଲା । ଇ-ରେକ ସେନାଧ୍ୟକ୍ଷ ମେଜର ବେଙ୍ଗଲ-ରକ୍ଷକ ହତ୍ୟାଯୋଗୁଁ ସମଗ୍ର ବିଶ୍ୱରେ ଚହଳ ପଡ଼ିଗଲା । ୧୯୩୯ ମସିହା ଶେଷ ଭାଗକୁ ଦ୍ୱିତୀୟ ବିଶ୍ୱଯୁଦ୍ଧର ଯୁକ୍ତପାତ ହେଲା । ପ୍ରଥମ ବିଶ୍ୱଯୁଦ୍ଧରେ ଭାରତୀୟ-ମାନେ ଇ-ରେକମାନଙ୍କୁ ଯେଉଁଭଳି ସାହାଯ୍ୟ ଓ ସହାନୁଭୂତି ଦର୍ଶନ କରିଥିଲେ, ତାହାର ଅନୁରୂପ ଦ୍ୱିତୀୟ ବିଶ୍ୱଯୁଦ୍ଧରେ ମୁଣ୍ଡ ବଦଳିଗଲା । ଭାରତୀୟମାନଙ୍କ ମନରେ ଇ-ରେକ-ମାନଙ୍କ ପ୍ରତି ତୀବ୍ର ବିରୋଧଭାବ ଜାଗ୍ରତ ହେଲା । ଫଳରେ

ପୁରୀର ବୋଷକ ଦ୍ୱାରା ପରିଶୁଦ୍ଧିତ ଆଜାଦ୍ ହିନ୍ଦ ଫୌଜ ବ୍ରିଟିଶ ବିରୋଧରେ ସଶସ୍ତ୍ର ଯୁଦ୍ଧ ଘୋଷଣା କରି ଜାତୀୟତା-ବାଦର ପରିଚୟ ପ୍ରଦାନ କରିଥିଲେ । ପରିଶେଷରେ 'ଜର ବା ମର' ମହାମୁ ଗାନ୍ଧୀଙ୍କ ଭାରତଛାଡ଼ ଆନ୍ଦୋଳନର ଶେଷ ଡ଼ାକରା, ୧୯୪୨ ମସିହା ଅଗଷ୍ଟ ୧୫ ତାରିଖ ଦ୍ୱାଧାନତା ସଂଗ୍ରାମର ଶେଷ ଅସ୍ତ । ଦ୍ୱିତୀୟ ବିଶ୍ୱଯୁଦ୍ଧ ପରିସମାପ୍ତି ପରେ, ବ୍ରିଟେନରେ ଶ୍ରମିକ ଦଳ ଶାସନ କ୍ଷମତାକୁ ଆସିଲେ । ଶାସକ ଜାଠ ଦଳ ପରାଜିତ ହେଲେ । ଶ୍ରମିକ ଦଳ ନେତା ମିଃ ଅର୍ଚ୍ଚି ପ୍ରଧାନମନ୍ତ୍ରୀ ଥାଇ ଭାରତକୁ ସ୍ୱାଧୀନତା ଦେବା ଏକ-ଲୋକ ପ୍ରତିନିଧିମାନଙ୍କ ହସ୍ତରେ ଶାସନଭାର ହସ୍ତାନ୍ତର କରିବା ସିଦ୍ଧାନ୍ତ ଗୃହୀତ ହେଲା । ଫଳରେ ୧୯୪୭ ମସିହା ଅଗଷ୍ଟ ମାସ ୧୫ ତାରିଖ ଭାରତବର୍ଷ ପୂର୍ଣ୍ଣ ସ୍ୱାଧୀନତା ଲାଭ କଲା ।

ଭାରତୀୟ ସ୍ୱାଧୀନତା ସଂଗ୍ରାମରେ ରଣପୁର ପ୍ରଜାମଣ୍ଡଳ'ର ଗ ଗୁମିକା ଅଭିଯୁକ୍ତାଣୀୟ । ଓଡ଼ିଶା ପ୍ରଜା ଆନ୍ଦୋଳନରେ ରଣପୁର ମାଟିର ହିମୁଲି ଶହୀଦଗଣ " ରଘୁ, ଦିବାକର, ଅହମ୍ମଦ " ଭାରତମାତଙ୍କ ମୁଣ୍ଡି ଯନ୍ତ୍ରରେ ନିଜର ଆତ୍ମାହୁତି ଦେଇ ଯେଉଁ ମହାନ ଆଦର୍ଶ ଓ ତ୍ୟାଗର କୁଳତ ନିଦର୍ଶନ ସ୍ୱରୂପ ଭାରତବର୍ଷରେ ସ୍ୱାଧୀନତାର ବାର୍ତ୍ତା ବହନ କଲେ, ତାହା ଫଳରେ ପରାଧୀନ ଭାରତ ମାତୃଗୁମି ବିଦେଶୀ ଶକ୍ତିଙ୍କ ପରାଧୀନତା ଶୁ-ଖଳରୁ ସମ୍ପୂର୍ଣ୍ଣ ମୁକ୍ତ ହେଲା । ଏହି ମହାନ ଶିକ୍ଷା, ପରବର୍ତ୍ତୀ ବଂଶଧରମାନଙ୍କ ଜାତୀୟତାବାଦ ଚେତନାରେ ଚିରଦିନ ଉଜ୍ଜୀବିତ ହୋଇ ରହିବ । ଭାରତମାତାଙ୍କ ସ୍ୱାଯୋଗ୍ୟ ସନ୍ତାନ ଅମର ଶହୀଦଗଣ, ଭାରତୀୟ ମହାଜାତିର ଚିର ନମସ୍ୟ ରୂପେ ସେମାନଙ୍କ ପ୍ରତିଭା ଯୁଗେ ଯୁଗେ ପୂଜା ପାଉଅିବ ।

ଗ୍ରାମ : ପୋଷ : ନାତିମି,  
ଭାସା : ଗୋପାଳପୁର,  
ଜିଲ୍ଲା : ପୁରୀ,



# କାହାଣୀ କ୍ଷେତ୍ର

ଶ୍ରୀ ଗୋପାଳ ଚନ୍ଦ୍ର ମିଶ୍ରଙ୍କ ନାମ —

ଦେବରେ ସମାଜ ଉଠନ ବିଷୟରେ ସୁନ୍ଦର ନିର୍ଦ୍ଦେଶ ଅଛି । ବେଦ ଶାସ୍ତ୍ର, ସକଳ ସଂପ୍ରଦାୟ, ସକଳ ଧର୍ମ ଦର୍ଶନ ବିଭେଦର ଉର୍ଦ୍ଧ୍ୱରେ । ଏହା ବିଶ୍ୱର ସର୍ବଭୂମିର ଲୋକ ଅର୍ଥାତ୍ ବିଶ୍ୱର ସମଗ୍ର ମାନବ ଜାତି ପ୍ରତି ଉଦ୍ଦିଷ୍ଟ । ବେଦଶାସ୍ତ୍ରକ୍ରମେ କୌଣସି ବିଶେଷତା ବ୍ୟକ୍ତିବାଦ ବା କୌଣସି ନିର୍ଦ୍ଦିଷ୍ଟ ମତ ଯାଏ ନାହିଁ । ସମଗ୍ର ମାନବଜାତି ବିପରି ମିଳି ମିଶି ଉଚ୍ଚ ବିନିମୟ ସୂତ୍ରରେ ପରସ୍ପର ଯେମ ସହକାରେ ବଞ୍ଚିବେ ଓ ବଢ଼ିବେ ତାହାର ସୂତ୍ର ବେଦରେ ସୁନ୍ଦର ଭାବେ ବ୍ୟାଖ୍ୟା କରା ଯାଇଛି । ବେଦ ହେଉଛି ଅତି ଆଦିମ ଓ ପୁରାତନ । ଅନ୍ୟ ଯେଉଁ ସବୁ ଶାସ୍ତ୍ର ବା ସଦାଶୁର ପୁସ୍ତକ ଲେଖା ଯାଇଛି ତାହା ପ୍ରାୟତଃ ଆଧୁନିକ ଏବଂ ଏଥିରେ ଅଂହକାର ଓ ବ୍ୟକ୍ତିବାଦକୁ ସୁହାଇଲ ପରି ମତ ପ୍ରକାଶ ପାଇବାରୁ ଅଧୁନା ସମାଜରେ ବହୁ ସଂପ୍ରଦାୟ ବହୁ ମତ ତଥା "ତଥା କଥିତ" ଧର୍ମ ସବୁର ଅଭ୍ୟୁଦୟ ହେତୁ ସମାଜ ଖଣ୍ଡ ବିଖଣ୍ଡ ଅବସ୍ଥାରେ ଉପନୀତ ।

ବିଶ୍ୱେଶ୍ୱରଙ୍କ ବିଶ୍ୱରେ ବୈଷମ୍ୟ ଏକ ମୌଳିକ ତତ୍ତ୍ୱ । ଏଠି କେହି ସମାନ ନୁହନ୍ତି । ଉଚ୍ଚନୀଚ, ଉଚ୍ଚମନ୍ଦ ବଡ଼ସାନ ସୁନ୍ଦର-ଅସୁନ୍ଦର, ପୁସ୍ତ ଅପୁସ୍ତ, ଧନୀ ଓ କନୀ ଏପରି ବୈଷମ୍ୟକୁ ନେଇ ପ୍ରଭୁଙ୍କ ଲୀଳା ସୁନ୍ଦର ଭାବେ ପ୍ରକଟିତ । ବାହାରେ ଯେତେ ପ୍ରକାର ବୈଷମ୍ୟ ଦୃଷ୍ଟିଗୋଚର ହେଉନା କାହିଁକି ଅତ୍ୟନ୍ତ ଯେ ଏକ ବୁଦ୍ଧ ଚେତନାରେ ପ୍ରଗତିତ ଏହା ଉଚ୍ଚତୀୟ ବେଦାନ୍ତର ସିଦ୍ଧାନ୍ତ । ତିରତନ ସତ୍ୟକୁ ପୃଥିବୀରେ ମହାମାନ୍ୟମାନେ ପୂର୍ଣ୍ଣ ପ୍ରାଣରେ ସମର୍ଥନ କରି ଉଚ୍ଚତୀୟ ବେଦ ବେଦାନ୍ତ ଶାସ୍ତ୍ରର ଶିଷ୍ୟ ହୋଇଛନ୍ତି । ଏହି ଅତ୍ୟନ୍ତ ଚେତନାକୁ ଯଦି ଆମେମାନେ ଜଣେ ମଣିଷ ଭାବରେ ହୃଦୟଙ୍ଗମ କରି କାର୍ଯ୍ୟରେ ରୂପାନ୍ତର କରି ପାରିବା ଏବଂ ଅତି ସତ୍ୟ ଯେ କୌଣସିଠାରେ ବିଗେଧ ପରିହାର ନ ହୋଇ ରହି ପାରିବ ନାହିଁ ।

ମଣିଷହିଁ ଉତ୍ତରଣ ସୃଷ୍ଟିର ଅନବଦ୍ୟ ଜୀବ । ଏଣୁ ଏହି ମଣିଷକୁ ଠିକ୍ ଭାବରେ ପରିତ୍ରାଣ କରିବାପାଇଁ ବେଦରେ

ଅନେକ ଉପଦେଶ ଅଛି । ଏହି ସୃଷ୍ଟିକୁ ଆଦି ଯଦି ମଣିଷ ମନୁଷ୍ୟ ତୁରେ ପ୍ରତିଷ୍ଠିତ ନହୋଇ ପାରିଲ ଓ ମଣିଷ ହିସାବରେ ଅଧିକାରଗତ ବାଛି ବିଶ୍ୱରକୁ ରଖିବାରେ ଅକ୍ଷମ ହୁଏ ତେବେ ନିଶୟ ସେ ନିମ୍ନ ପ୍ରକୃତିର ସ୍ତରକୁ ଓହ୍ଲାଇ ଆସିବାକୁ ବାଧ୍ୟ ସୃଷ୍ଟିର ଏହି ଉଦ୍ଦେଶ୍ୟ ଜାଣି ପାରିଲେ ସେ ନିଜେ ଗୋଟିଏ ସୃଷ୍ଟି ସେବକ ହେବ ଓ ସମଗ୍ର ସୃଷ୍ଟି ତା'ର ସେବ୍ୟ ରୂପରେ ପ୍ରତିଭା ହେବ । ଏଣୁ ସତ୍ୟେକ କ୍ଷେତ୍ରରେ ମଣିଷ ଉଚ୍ଚତ ହୋଇ ଉଠି; ନିଜ ଚେତନାରେ ଜଟିଳ ଅନୁଧ୍ୟାନ କରି ସ୍ୱରାଜ ଆତ୍ମ ବିଶ୍ୱେକ୍ଷଣରେ ନିଜେ ଉତ୍ତରୀଣ ସମହେଉ । ଏହାହିଁ ଜଗତପିତା ପରମେଶ୍ୱରଙ୍କ ଇଚ୍ଛା ହୋଇ ଥିବାରୁ ମଣିଷଠାରେ ଉତ୍ତରୀଣ ଦିବ୍ୟ ଚେତନା ଦେଇଛନ୍ତି । ମଣିଷ ଯେଉଁ ସ୍ତରରେ ସକଳବ୍ୟାପୀ ଦେବ ତାହା ତାକୁ ନିଶୟ ପ୍ରାପ୍ତ ହେବ । ମନୁଷ୍ୟ ଯଦି ନିଜର ସ୍ୱତନ୍ତ୍ର ଅନୁଭବ କରିପାରିବ, ତେବେ ସେ ଅନ୍ୟ ସ୍ତରକୁ ଉପଲବ୍ଧି କରି ପାରିବ ! ପରିଣାମତଃ ନିଜର ଭଲ ଓ ସଂସ୍କୃତିର ପ୍ରତିପତନରେ ସେ ଅନ୍ୟକୁ ସେହି ଭାବରେ ଦେଖି ପାରିବ । ଏହିପରି କ୍ଷେତ୍ରରେ ସେ ଯଦି ଉଚ୍ଚତ ହୋଇଥାଏ ତେବେ ଅନ୍ୟକୁ ଉଚ୍ଚତ କରିବାକୁ ଚେଷ୍ଟା କରିବ । ସେ ଯଦି ଅନୁଚ୍ଚତ ହୋଇଥାଏ ତେବେ ଅନ୍ୟକୁ ଅନୁଚ୍ଚତ କରିବାରେ ପ୍ରେରଣା ଯୋଗାଇବ । ସାଧାରଣ କଥାରେ କହିବାକୁ ଗଲେ ବୁଝିବାକୁ ହେବ ଯେ ନିଜକୁ ଜଣେ ବିଜ୍ଞାନବିତ୍ ସଂସ୍କୃତିବାନ୍ ହିସାବରେ ଗଢ଼ିବାକୁ ହେବ । ନିଜେ ଉତ୍ତମ, ପବିତ୍ର ଓ ସଂସ୍କୃତିବାନ ନହେଲେ ଅନ୍ୟକୁ ସମାନ ଦୃଷ୍ଟିରେ ଦେଖି ପାରିବ ନାହିଁ । ତେଣୁ ସର୍ବ ସମୟରେ ବେଦୋକ୍ତ ତଥା ସୃଷ୍ଟି ଉକ୍ତ ସଦାଶୁରକୁ ପାରମ୍ପରିକ ଭାବେ ତାର ଆତ୍ମବୋଧ ଚେତନା ସଂପ୍ରସାରିତ ହୋଇ ଦେଶଦେଶାନ୍ତରକୁ ପ୍ରସାରିତ ହେବ ନାହିଁ । କ୍ଷେପିପାଳି ଅତ୍ୟାକର୍ଷଣ ବହୁ ପୁସ୍ତକ ଛପାହୋଇ ପ୍ରସାର କରାଗଲାଣି । ଅନ୍ୟକୁ ଉପଦେଶ ଦିଆଯାଇଛି । କିନ୍ତୁ ଯେତେ ପରିମାଣରେ ଉଚ୍ଚତ ହେବାର କଥା ସେତେ ପରିମାଣରେ ହେଉ ନାହିଁ । କାତୀୟ ଚେତନାକୁ ଉଦ୍‌ବୁଦ୍ଧ କରିବାକୁ କେହି ଇଚ୍ଛା କର

କି ପ୍ରଥମେ ବ୍ୟକ୍ତି ଚେତନା ମାଟିର ମାର୍ଗରେ ଗତି କରିବା ଚିତ୍ । ବ୍ୟକ୍ତି ବା ବ୍ୟକ୍ତି ଉଚ୍ଚତ ହେଲେ ବିଶ୍ୱର ଉଚ୍ଚତ ହେବ ବୋଲି ବୁଝିବାକୁ ହେବ । ଆମେ ନିଜକୁ ଶାନ୍ତି ଅନ୍ୟକୁ ପଦେଶ ଦେବାରେ ଦକ୍ଷତା ପ୍ରକାଶ କରୁ । ଉଚ୍ଚତ ବଚନର ମଧୁର ତଥା ସୌନ୍ଦର୍ଯ୍ୟରେ ପ୍ରତିଷ୍ଠିତ ହୋଇ ଆପାତ ମଧୁର ବାଣୀ ପ୍ରତୀୟମାନ କରି ଦେଉଥିଲେ ମଧ୍ୟ ତାହା କ୍ଷଣସାଧୀ । ଆହାର ପ୍ରଭାବ କ୍ଷଣକାଳ ପାଇଁ ରହେ ଓ ଶେଷରେ ନିଶିଯାଏ । ଯଦି ଲୋକ ସଂସ୍କୃତି ପେଟେ କଠିନ ସଂଯମ ଓ ଶୃଙ୍ଖଳାକୁ ରଖି କରିଛି ସେ ସେତିକି ପରିମାଣରେ ବିରକ୍ଷାଯାଏ ଓ ତାର ଭାବ ଯଥେଷ୍ଟ ଉଚ୍ଚରେ । ନିଜକୁ ଧାରଣର କାଗ୍ରତ କରିବା ପାଇଁ କବିଗୁରୁ ଉଦି ଠାକୁରାଜୀର ଗୋଟିଏ କଥା ନିଶ୍ଚିତ ଭବରେ ବ୍ୟାଖ୍ୟାୟ ।

“ଅଚଳ ମନ ବିକଶିତ କର ଅଚଳ ଚର ହେ  
ସୁଦର କର ନିର୍ମଳକର ଲଜ୍ଜ କର ହେ”  
x x x

“ପୁତ୍ର କର ହେ ସବୁରି ସଙ୍ଗେ ମୁକ୍ତ କର ହେ ବନ୍ଧ  
ସମ୍ଭାର କର ସକଳ କର୍ମେ ଶାନ୍ତ ତୁମ୍ଭି ଛନ୍ଦ  
ଚରଣ ପଦେ ମମ ଚିତ୍ତ ନିଶ୍ଚିତ କର ହେ ।”

ଉପରୋକ୍ତ ପଦ ଛନ୍ଦରେ ମିଳନ ବ୍ୟକ୍ତି ଚେତନାକୁ ବିଶ୍ୱରତ ମତ୍ର ପ୍ରାଣୀ ଚେତନା ସହ ଏକାକାର ହେବାକୁ ପ୍ରାର୍ଥନା ରୁପିକାବେଦେ ସେହି ବିଶ୍ୱାତୀତ ପରମ ଚେତନ ସରା ହିତ ଯୁକ୍ତ ହେବା ପାଇଁ ପ୍ରାର୍ଥନା କରିଛନ୍ତି । ଏହାହିଁ ହେଉଛି ବିଦିତ ଚେତନା । ଲୋକ ଚଳିତ ସଂଯମ, ଶୃଙ୍ଖଳା ଓ ଶୃଙ୍ଖଳା ଯୁକ୍ତ ଜ୍ଞାନର ଆଧାର ଉପରେ ପ୍ରତିଷ୍ଠିତ ହେଲେ ଜାତୀୟ ଚେତନା ଅଭିବୃଦ୍ଧି ହେବ । ଏହି ଚେତନାର ଜନନିବାଣ ଅଛି ।

ବାସ୍ତବ ସାବିତ୍ରୀମ ଚେତନା ପାଇବାକୁ ହେଲେ ବହୁତ ବର୍ତ୍ତନ ଆବଶ୍ୟକ । ଜାତୀୟ ଚେତନାର ଅଭିବୃଦ୍ଧି କରିବାକୁ ହୁଅଁଥିବା ବ୍ୟକ୍ତି ନିଜ ହୃଦ ଅହଂତ୍ୱକୁ ଭୁଲିବା ଆବଶ୍ୟକ । କର ଅହଂଗତ ଦାବା ରଖିଲେ ତାର ପ୍ରାଣ ସଂକ୍ରାନ୍ତି ହୋଇ- ଚି । ତେଣୁ ଶୌଣ୍ଡି ବ୍ୟାକୁ ଶିଆଳି ରାବରେ ରାବିଲେ ତାର ଜୀବନଟି ମଧ୍ୟ ଗୋଟିଏ ଶିଆଳରେ ପରିଣତ ହେବ । କରେ ଜୀବନର ଉଦ୍ଦେଶ୍ୟ ଧୂଳିସାତ ହେବ । ବ୍ୟକ୍ତି ମିଳି ଚିନ୍ତାଶାଳ ହେଲେ ତା'ଠାରେ ସୁରୁତ୍ୱପୂର୍ଣ୍ଣ ବୋଧ ରାବ ରୁତ ହେବ । ଏହି ରାବ ଜାତୀୟ ଚେତନାର ମୂଳ ଗ୍ରନ୍ଥ । ତ ଗୋଟିଏ ବିଶେଷ କଥା, ଲୋକ ଯଦି ବିଶେଷ ଗରେ କଳ୍ପନା ଦାସୀ ହୋଇଯିବ ସେ ଜନ ବିକିବାପାଇଁ ଅକ୍ଷମ ହେବ । ତା,ର ବିକିବାର ଶକ୍ତି ସାମର୍ଥ୍ୟ ଓ ପ୍ରେରଣା ଗୋଟିଏ ମାରାତ୍ୱ

ରାବ ଶୈଥିଲ୍ୟ ଅବସ୍ଥାକୁ ଆସିଯିବ । ନିଜେ ଆତ୍ମହତ୍ୟା କରିବା ସଙ୍ଗେ ସଙ୍ଗେ ଅନ୍ୟର ପ୍ରାଣ ବିନାଶନପାଇଁ ସେ ପ୍ରେରଣା ଦେବା ପଦରେ ପ୍ରଗତି ମାର୍ଗରେ ଜାତୀୟ ଚେତନାର ଅଭିବୃଦ୍ଧି ଯେ ଗାଷଣ ଅତରାୟର ସମ୍ମୁଖୀନ ହେବ ଏକଥା ନିଃସନ୍ଦେହ ଭାବେ ଘୋଷଣା କରାଯାଇ ପାରେ । ନିଜେ ଭୋଗ ବିନାସରେ ପଡ଼ି ବହୁବିଧ ବାସନାର ବଶବର୍ତ୍ତୀ ହୋଇ ଚଳିଲେ ବ୍ୟକ୍ତିର ଅଧୋଗତି ସୃଷ୍ଟି । ତେଣୁ ପ୍ରତ୍ୟେକ ସମୟରେ ଆବଶ୍ୟକତା ଅନୁଯାୟୀ ସ୍ୱାତୀବିକ ରାବେ ମିଳିଥିବା ଜାଗତିକ ବିଷୟ ବସ୍ତୁକୁ ନେଇ ସମ୍ମୁଖ ରହିଲେ ଜଣେ ଅନ୍ୟ ପ୍ରତି ଅସହିଷ୍ଣୁ ହେବ ନାହିଁ । କଥାରେ ଅଛି, “ଆପେ ରଲ ତ ଦୁନିଆ ଜଲ” । ଆପେ ସତ୍ୟୋକ୍ତମୟ ଚେତନାରେ ନ ରହିଲେ ସେ ଅନ୍ୟର ଚେତନାକୁ ଉଚ୍ଚତ କରିବାପାଇଁ ଅସମର୍ଥ ହେବ । ଏ ସୃଷ୍ଟିଟି ଏକ ବ୍ରାହ୍ମୀ ଚେତନାରେ ପ୍ରତିଷ୍ଠିତ । ଉତ୍ତରୀନ ମଣିଷକୁ ସୃଷ୍ଟି କରିଛନ୍ତି । ମଣିଷ ସୃଷ୍ଟିକୁ ସୁଦର କରିବାକୁ ବାଧ୍ୟ ନଚେତ୍ ପ୍ରକୃତି ହାତରୁ ମଣିଷକୁ ଦକ୍ଷ ଭୋଗ କରିବାକୁ ହେବ । ଏ ସୃଷ୍ଟିର ଉଦ୍ଦେଶ୍ୟ ହେଲା ସବୁବେଳେ ପରାଧିପତ୍ୟରେ ପ୍ରତିଷ୍ଠିତ ହେଲେ ସ୍ୱାର୍ଥପର ସରତୀନ ମଣିଷକୁ କାବୁ କରି ପାରିବ ନାହିଁ, ଅଧଃପତିତ କରିବ ନାହିଁ । ଏଣୁ ପ୍ରତି ମୁହୂର୍ତ୍ତରେ ମଣିଷ ଚିନ୍ତା କରିବା ଉଚିତ୍ ଯେ ବିଶ୍ୱାତୀତ ଚେତନାରେ ଯାହା ସମ୍ଭବ ତାହା ବ୍ୟକ୍ତି ଗତ ଚେତନାର ମଧ୍ୟ ସାଧ୍ୟ ସାଧନା ଦ୍ୱାରା ସମ୍ଭବ ହେବ । ଯଦି ବ୍ୟକ୍ତି ଚେତନା ସାମଗ୍ରିକ ବିଶ୍ୱାତୀତ ଚେତନା ସହିତ ସବୁବେଳେ ଅତ୍ୟୁତ ଅବସ୍ଥାରେ ରହେ ଅର୍ଥାତ୍ ସଂଲଭ ହୋଇ ରହେ ମନୁଷ୍ୟ ଭିତରେ ଥିବା ପ୍ରାଣର ପ୍ରଚ୍ଛନ୍ନ ଜୀବକୁ ତ୍ୟାଗ କରି ସେହି ମହାନ ପରାଧି- ପରତାର ଚେତନା ବା ବିଶ୍ୱରତ ଚେତନା ସହିତ ବ୍ୟକ୍ତି ଚେତନାକୁ ଯୁକ୍ତ କରାଯାଏ ତା'ହେଲେ ଆଉ ଜାତୀୟ ଚେତନାର ଅଭିବୃଦ୍ଧି ନ ହୋଇ ରହି ପାରିବ ନାହିଁ । ମନୁଷ୍ୟ ନିଜେ ଉଚ୍ଚତ ଚେତନାର ରସାଣିତ ହେବାକୁ ଚାହୁଁ ଥିଲେ, ସେ ଏହି ପକ୍ଷକୁ ଅନୁସରଣ କରିବା ବିଧେୟ । ଏଥି ପାଇଁ ଆମ ମନୁଷ୍ୟ ଜୀବନର ଉଦ୍ଦେଶ୍ୟ ହେଲା ସମାଜର ଉଚ୍ଚତ କରିବା ଓ ଜନତା ଜନାର୍ଦ୍ଦନଙ୍କୁ ନାରାୟଣ ଜ୍ଞାନ କରି ସେମାନଙ୍କର ସେବା କରିବା । ଏହି ମାର୍ଗରେ ବିନିମୟ ସୂତ୍ରରେ ମଣିଷ ସୁଖ ସମ୍ମାନର ଅଧିକାରୀ ହେବ । ଉଚିତ୍ ଜ୍ଞାନ ଓ ଉଚିତ୍ କର୍ମରେ ଉଚ୍ଚିପୂର୍ଣ୍ଣ ରାବରେ ଆମେ ଯଦି ନିଜକୁ ପ୍ରବୃତ୍ତକରୁ ନିଶ୍ଚିତ ଜାତୀୟ ଚେତନା ସମୃଦ୍ଧି ହେବ । ସେତେବେଳେ ଆମ ମୁଖରୁ ସ୍ୱତଃ ନିସ୍ସୃତ ହେବ :

ସର୍ବେ ରବରୁ ସୁଖୀନଃ ସର୍ବେ ସରୁ ନିରାମୟା  
ସର୍ବେ ଉପାଣି ପଶ୍ୟନ୍ତୁ ମା କଶ୍ଚିତ ଦୁଃଖ ମାପୁୟାତ୍ ॥  
ଏ. ବି. ଜଗନ୍ନାଥ

ତାଲପ୍-୧, କାଟର ନମର ୨୭୮  
ସୁନିତ୍-୪, ଭୁବନେଶ୍ୱର ।



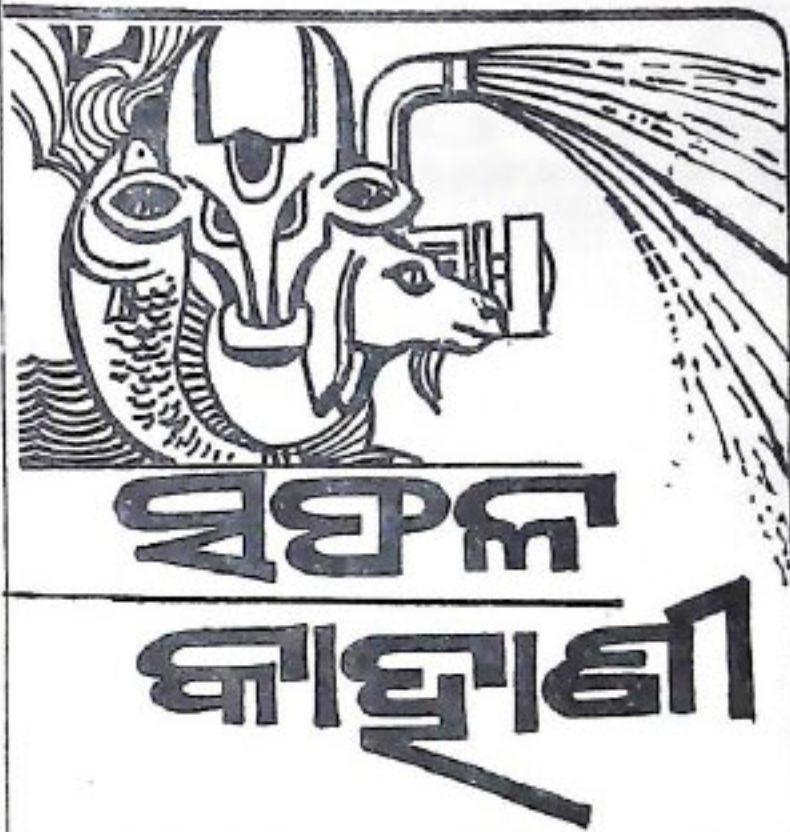

ଗୁରାମି ଗିରି ବଦଳିଛି

ଶ୍ରୀ ରବିନାୟକ ମହାନ୍ତି

**ଭାଗ୍ୟ ପରିବର୍ତ୍ତନ**

**ଶ୍ରୀ ନାରାୟଣ ଦାଶ**

କଳାହାଣ୍ଡି ଜିଲ୍ଲା କେସିଙ୍ଗା ବ୍ଲକ୍ ବୋରିଆ ଗ୍ରାମପଞ୍ଚାୟତ ଅନ୍ତର୍ଗତ ମାଲପଡ଼ା ଗ୍ରାମର ଶ୍ରୀ ଲକ୍ଷ୍ମଣ ମାଝୀ ଜଣେ ଭୂମିହୀନ ଆଦିବାସୀ । ପୂର୍ବରୁ ହରିଆ ହିସାବରେ ନିଜ ଗ୍ରାମଠାରୁ ୫ କି. ମି. ଦୂର କିଳିଆ ଗ୍ରାମରେ ଜଣେ ବଡ଼ଗୁଣାକ ପାଖରେ ସେ କାମ କରୁଥିଲେ । ସ୍ୱଳ୍ପ ଆୟରେ ନିଜର ପରିବାର ପରିପୋଷଣ କରି ଜୀବିକା ନିର୍ବାହ କରିବା ତାଙ୍କ ପକ୍ଷେ ବହୁ କଷ୍ଟସାଧ୍ୟ ହେଉଥିଲା । ୧୯୭୯-୮୦ ଆର୍ଥିକ ବର୍ଷରେ ସରକାରଙ୍କ ଦାରିଦ୍ର୍ୟ ନିରାକରଣ ଯୋଜନା ଅନୁଯାୟୀ ଶ୍ରୀ ମାଝୀ କେଶିଙ୍ଗା ଷ୍ଟେଟ୍ ବ୍ୟାଙ୍କ ଶାଖାରୁ ଏକ ହଜାର ଟଙ୍କା ଆର୍ଥିକ ସାହାଯ୍ୟ ବାବଦରେ ୮ ଗୋଟି ମେଣ୍ଟା ପାଇଛନ୍ତି । ଅନୁଦାନ ବାବଦକୁ ମୋଟ୍ ୫୦୦ ଟଙ୍କା ପାଇଛନ୍ତି । ବର୍ତ୍ତମାନ ତାଙ୍କ ପାଖରେ ୫ ଗୋଟି ମେଣ୍ଟା, ମେଣ୍ଟା ଅଛନ୍ତି । ଏହା ବ୍ୟତୀତ ସେ ସରକାରଙ୍କଠାରୁ ଏ.୧.୪୦ ଡେସିମିଟି ସିଲିଂ ବହିର୍ଭୂତ ଗୁଣଜମି ମଧ୍ୟ ପାଇଛନ୍ତି । ଏଥିରୁ ଆଜିପୁରୀ ସେ ମୋଟ୍ ୧୦ ହଜାର ଟଙ୍କା ଆର୍ଥିକ ଆୟ ପାଇଛନ୍ତି । ଲବ୍ଧଧନରୁ ସେ ୧,୨୦୦ ଟଙ୍କା ଗୁଣଜମି ମରାମତି, ଏକ ହଜାର ଟଙ୍କା ହଳକିଣା ପାଇଁ, ୨ ହଜାର ଟଙ୍କା ଘର ତିଆରି ଏବଂ ୨,୫୦୦ ଟଙ୍କା ବିବାହ ଓ ଅନ୍ୟାନ୍ୟ ବାବଦକୁ ଖର୍ଚ୍ଚ କରିଛନ୍ତି । ହଳବନ୍ଦ ଅନ୍ୟ ଲୋକଙ୍କ ଗୁଣରେ ମୂଲ୍ୟ ହିସାବରେ ଲଗାଇ ସେଥିରୁ ସେ ୨,୮୦୦ ଟଙ୍କା ମଧ୍ୟ ଆୟ କରି ତାଙ୍କର ଆର୍ଥିକ ବ୍ୟବସାର ଅଗ୍ରତପୂର୍ବ ପରିବର୍ତ୍ତନ ଆଣିପାରିଛନ୍ତି ।

ହରିତନ୍ଦନପୁର ବ୍ଲକ୍ ସିଙ୍ଗବିଲା ଗ୍ରାମର ଅଧିବାସୀ ପୂର୍ଣ୍ଣଚନ୍ଦ୍ର ବିଶ୍ୱାଳ । ତାଙ୍କର ତିନି ଭାଇ, ମା ଏବଂ ବାପା । ମାତ୍ର ଏକ ଏକର ଜମିର ସମକଳ୍ପ ନେଇ ବଡ଼ ଦୁଃଖ କଷ୍ଟରେ ଚଳନ୍ତି । ଓଳିଏ ଖାଇ ଅଭାବ ଅନାଟନର ଦାଉ ସମ୍ଭାଳି ନପାରି ଗୁରୋଟିଯାକ ପୁଅ ବାହାରକୁ ବାହାରିଗଲେ ମୁଣ୍ଡଝାକ ତୁଣ୍ଡରେ ମାରି କିଛି ଉପାର୍ଜନ କରିବା ନିମିତ୍ତ ; କିନ୍ତୁ ସେ ମଧ୍ୟ ସମୁଦ୍ରକୁ ଶଂଖେ ପାଣି ସ୍ୱରୂପ ହେଲା । ନିଜେ ଖାଇ ବାହାରେ ଚଳି ସେଥିରୁ ପଇସା ସଞ୍ଚୟକରି ଘରକୁ ପଠାଇବା କଷ୍ଟକର ହେଲା । ପୂର୍ଣ୍ଣଚନ୍ଦ୍ରଙ୍କ ବିଦେଶରେ ମଧ୍ୟ ଚଳିବା କଷ୍ଟକର ହେଲା । ସେ ଯେଉଁଠି ନିଜ ଭୂମିକୁ ଏବଂ ସେହି ଦୁଃଖ କଷ୍ଟରେ ତାଙ୍କୁ ଦିନଗୁଡ଼ିକ କଟାଇବାକୁ ପଡ଼ିଲା । ଦିନେ ଭାଗ୍ୟକୁ ତାଙ୍କ ଗାଁକୁ ବି. ଡି. ଓ ଆସି ତାଙ୍କୁ ଉପଦେଶ ଦେଲେ ଯେ ସରକାରଙ୍କ ଦରିଦ୍ରତମ ପରିବାରଙ୍କ ଅର୍ଥନୈତିକ ଉନ୍ନତି ପାଇଁ କାର୍ଯ୍ୟକାରୀ ହେଉଥିବା ଯୋଜନାରେ ରଣ ନେଇ ଗୋଟିଏ ଛୋଟ ଚେକରାଟି ଦୋକାନ କରିବାକୁ । ତା'ହେଲେ ସେ ଦୋକାନରୁ ବିକ୍ରୀ ଟଙ୍କାରେ କିଛି ରୋଜଗାର କରି ନିଜର ଗୁରୁରାଣ ମେଣ୍ଟାଇବା ସଙ୍ଗେ ସଙ୍ଗେ କିଛି ଅଂଶ ରଣ ବାବଦକୁ ସୁଧି ଦେଉଥିବେ । କଥାଟି ପୂର୍ଣ୍ଣଚନ୍ଦ୍ରଙ୍କର ମନକୁ ଛୁଇଁଲା । ସେ ୧୯୮୧-୮୨ ବର୍ଷରେ ବ୍ୟାଙ୍କ ଅଫ୍ ଇଣ୍ଡିଆରୁ ବି. ଡି. ଓ କ୍ ଭରିଆରେ ୯୩,୦୦୦ ରଣ ପାଇଲେ । ସେଥିରୁ ଗ୍ରାମଗୋଷ୍ଠୀ ଉନ୍ନୟନ ବିଭାଗ ୯୧,୨୫୦ଙ୍କା ଏବଂ ଗ୍ରାମ୍ୟ ଉନ୍ନୟନ ସଂଘ ୯୧,୦୦୦ ଛାଡ଼ି କରେ ଅବଶିଷ୍ଟ ୯୭୫୦ଙ୍କା ରଣ ତାଙ୍କୁ ଶୁଫିବାକୁ ପଡ଼ିବ ।

ପୂର୍ଣ୍ଣଚନ୍ଦ୍ର ବର୍ତ୍ତମାନ ବାପମାଙ୍କ ସହିତ ୫ ଜଣ ବଡ଼ ଓ ୫ ଜଣ ଛୋଟ ପିଲାଙ୍କୁ ଚଳାଇଛନ୍ତି । ଯେଉଁ ଛୋଟିଆ ଚେକରାଟି ଦୋକାନଟି

କିଲ୍ ସ୍ୱତନ୍ତ୍ର ଓ ଲୋକ ସଂପର୍କ ଅଧିକାରୀ କଳାହାଣ୍ଡି

କରିଛନ୍ତି ସେଥିରୁ ଦେଖି ଲାଭ ପାଉଛନ୍ତି । ବର୍ତ୍ତମାନ ମାସକୁ ୪ ୩୦୦ଟାରୁ ୪ ୫୦୦ ଟା ପର୍ଯ୍ୟନ୍ତ ଲାଭ ପାଉଛନ୍ତି । ପୂର୍ବର ଅବସ୍ଥା ବଦଳିଛି, ସେ ଆଉ କାହାର ଗୋରାମ ହେଉ ନାହାନ୍ତି । ପିଲାମାନଙ୍କୁ ସ୍କୁଲରେ ପଢ଼ାଇ ପାଉଛନ୍ତି ଏବଂ ପରିବାର ସମସ୍ତ ଲୋକ ଦୁଇଓଢ଼ି ବେଶ ପେଟ ପୁରାଇ ଖାଇ ପାଉଛନ୍ତି ଏବଂ ବରକାର ପଢ଼ିଲେ ଅନ୍ୟକୁ ମଧ୍ୟ ସାହାଯ୍ୟ କରନ୍ତି । ସେ ସତ୍ୟ ସର୍ବଦା ତାଙ୍କ ଦୋକାନର ଚଳୁଟି କରିବା ପାଇଁ ଚପଲ । ସମସ୍ତ ଗଣ ସେ ଶୁଣି ସାରିଲେଣି । ବର୍ତ୍ତମାନ ସେ ଆଉ ଗୋଟିଏ ରଣ ନେଇ ଦୋକାନର ଶ୍ରୀ ବଢ଼ି କରିବା ସଙ୍ଗେ ସଙ୍ଗେ ଅନ୍ୟ କିଛି ବ୍ୟବସାୟ କରି ନିଜର ଆୟକୁ ଦୁଗୁଣିତ କରିବା ନିମିତ୍ତ ନିଜ ନିଜ କରୁଛନ୍ତି । ବର୍ତ୍ତମାନର ସରକାର ହିଁ ପ୍ରକୃତ ଦରିଦ୍ରମାନଙ୍କର ସରକାରବୋଲି ସେ କହନ୍ତି ।

ନବପଥ ସୂଚନା ଓ ଗୋବ ସଂପର୍କ ଅଧିକାରୀ, କେନ୍ଦ୍ର

ଆଉ ଗୋଟିକ ପାହାଚ

ଶ୍ରୀ ଦାମୋଦର ପଣ୍ଡା

ଗୋଟିଏ ପାହାଚ । ଆଉ ଗୋଟିଏ..... ସୁଖି ଗୋଟିଏ । ଜୀବନର ଏଇ ଦାରିଦ୍ର୍ୟ ପାହାଚ ଏମିତି କେତୋଟି ? ବାଲେଶ୍ଵର ଜିଲ୍ଲାର ନୀଳଗିରି ବୁଦ୍ଧ ଶ୍ରୀ ବଂଶୀଧର ମହାନ୍ତିକ ଓ ଶ୍ରୀ କୃପାସିନ୍ଧୁ ଖଣ୍ଡାଳ ପାହାଚ-ପୁଡ଼ିକ ବେବକ ଗଣି ଗୁରୁଥିଲେ । ସୁଖ ଲୁଚିଥିଲା ଦୁଃଖର କଳାମେଘ ଆବୃତ୍ତରେ । ଦୁଃଖ ଏବଂ ଦୁଃଖ । ସାରା ଦିନର ଖଟଣି ବଦଳରେ ଆୟ ମାତ୍ର ଛଅଟୁ ପାଠ ଟଙ୍କା ।

ସୁଯୋଗ ଆସିଲା । ସମୟ ସୁଯୋଗକୁ ବାଟ କଢ଼େଇ ଆଣିଲା । ଦାରିଦ୍ର୍ୟ ବିରୁଦ୍ଧରେ ଅଭିଯାନ ପାଇଁ ନୂଆ କାର୍ଯ୍ୟକ୍ରମ ଦରିଦ୍ରତମ ବ୍ୟକ୍ତିମାନଙ୍କର ଆର୍ଥିକ ଅଭିଯାନ । ବାଡ଼ି ଗୁରୁରେ ଗୁଡ଼େ କମି ଏମାନଙ୍କର ନାହିଁ । ତେଣୁ ବହା ବଡ଼ି ଭିତରେ ଏଇ ଦୁଇବଣ ଯାକ ରହିଗଲେ । କଣପିଆ ଅଧ ଏକରେ ପୋଖରୀ ହିସାବରେ ଉଭୟେ ଏକରେ ପୋଖରୀ ପାଉଲେ । ପୋଖରୀ ପୁନରୁଦ୍ଧାର ବାବଦକୁ ବ୍ୟୟ କରାଗଲା ୮,୦୦୦ ଟଙ୍କା ବଂଶୀଧର, କୃପାସିନ୍ଧୁ ଉଭୟ କାର୍ଯ୍ୟକ୍ରମରେ ରାଗନେଲେ । ଦାରିଦ୍ର୍ୟ ଭିତରେ ସୁଖ ଖାଇଥିଲା ଦୁଇଟି ଅମୃତ୍ୟ ଜୀବନ । ଦିଏ ବା ଦିଆଁ ତାର ହିସାବ ରଖିବ ?

ପୋଖରୀ ପଡ଼ିତ ଅବସ୍ଥାରେ ପଡ଼ିଥିଲା । ପୋଖରୀ ଆଗେଇ ଆସିଲା ତାର କଡ଼ ସଂପଦ ନେଇ ଦାରିଦ୍ର୍ୟ ବିରୁଦ୍ଧରେ ଅଭିଯାନ କରିବାକୁ । ବଂଶୀଧର, କୃପାସିନ୍ଧୁ ଉଭୟଙ୍କ ହାତର କରଣିରେ ସେଇ ପୋଖରୀ ନେଇ ନୂଆ ରୂପ । ମାତ୍ର ଅବଶ୍ୟ ଆରମ୍ଭ ହେଲା ୧୯୮୧-୮୨ ଆର୍ଥିକ ବର୍ଷକୁ । ୧୯୮୨-୮୩ରେ ମାତ୍ର ମିଳିଲା ୬୩୭ କିଲୋଗ୍ରାମ, ୧୯୮୩-୮୪ରେ ୪୫୬ କିଲୋଗ୍ରାମ । ୪୫୮ କିଲୋଗ୍ରାମ ଏବଂ ୧୯୮୩-୮୪ରେ ୪୫୬ କିଲୋଗ୍ରାମ । ପୋଖରୀ ଦୁବାରେ ପଡ଼ିଲା ନାନା ପ୍ରକାର ପରିପତ୍ତିବା । ସମୁଦାୟ ଆୟକୁ ମିଶାଇ ସର୍ବାଧିକ ଆୟ ହେଲା ୬,୫୭୨ ଟଙ୍କା, ୫,୬୧୬ ଟଙ୍କା ଓ ୪,୮୫୪ ଟଙ୍କା ।

ପ୍ରାଚରେ ଧନ ଅଧିକାରୀ ପୋଖରୀ ସଳ କରିବାକୁ ଆରମ୍ଭକରି ଅନ୍ୟାନ୍ୟ କାମ ଏବଂ ବ୍ୟାଙ୍କର ରଣ କିଛି, ପର୍ବତୀ ଟଙ୍କା ପଇଠ କରି ସେମାନେ ଖୁବ୍ ଭଲରେ ଅଛନ୍ତି । ଶାରି ସେତିକି ନୁହେଁ, ବଜଳା ଟଙ୍କା ମଧ୍ୟ ତାଙ୍କଘର ସମସ୍ତ ଚମ୍ପାରେ ଗଢ଼ିତ ରଖିଛନ୍ତି । ସମୁଦିର ପାହାଚରେ ସେମାନେ ପହଞ୍ଚି ପାରିଛନ୍ତି ଏଇ ମାତ୍ର ପୋଖରୀ ପାଇଁ ।

ଜିଲ୍ଲା ସୂଚନା ଓ ସେକସଂପର୍କ ଅଧିକାରୀ, ବାଲେଶ୍ଵର ।

ଦୁଇ ପ୍ରଧାନେ ଭଲରେ ଅଛନ୍ତି

ଶ୍ରୀ ବିନୋଦଲଲ ପାଠୀ

ସୁନ୍ଦରଗଡ଼ ଜିଲ୍ଲା ରେଫି ପଢ଼ା ବୁକ୍ ଅନ୍ତର୍ଗତ ଦୁର୍ଗମ ଜଙ୍ଗଲରେ ଅବସ୍ଥିତ ଗୁଣ୍ଡିଆଡ଼ିହି ଗ୍ରାମ । ବେଶ୍ ବଡ଼ ଗାଁଟିଏ । ଗାଁର ଅଧିକାଂଶ ଲୋକ ଆଦିବାସୀ । ଶ୍ରୀ ହରି ପ୍ରଧାନ ଏହି ଗାଁର ବାସିନ୍ଦା । ବୟସ ପାଖାପାଖି ଗୁଳିଶି । ବାପା ମରିଯାଇଛନ୍ତି । ଘରେ ବୁଢ଼ାମା, ସ୍ତ୍ରୀ, ଗୁରୋଟି ପୁଅ ଓ ଗୋଟିଏ ଝିଅ । ସାତ ପ୍ରାଣୀ କୁଟୁମ୍ବ । ପୁଅ ଝିଅ ବି ସାନ ସାନ । କମିବାଡ଼ି କିଛି ନାହିଁ, ଅତ୍ୟନ୍ତ ଗରିବ । କୁଲି ବୁଲିକରି ବହୁ କଷ୍ଟରେ ବସନ୍ତି । ସବୁଦିନେ ବା ମଜୁରୀ କୁଆଡ଼େ ମିଳିବ ? ଅନେକଦିନ ଗୋବ ଉପାସରେ ବି କଟିଛି ।

ମୁଣ୍ଡ ଗୁଣ୍ଡିବାପାଇଁ ଥାଏ ଏକମାତ୍ର ଛପରଘର । ଆଉ କିଛି ନାହିଁ । ପ୍ରଥମେ ଗ୍ରାମପଞ୍ଚାୟତର ସଦର ମହକୁମା, ପରେ ପରେ ସୁନ୍ଦ, ଲେଂସୁସ, ତାତରଖାନା, ବନବିଭାଗ ଫରେଷ୍ଟରଙ୍କ ଅଫିସ, ଉତ୍ୟାଦି ହେଲା । ଗୁଳିଶିଆ ଲୋକସବୁ ଆସିଲେ । ଗୁ ଦୋକାନଟିଏ ଗାଁରେ ନାହିଁ । ତେଣୁ ହରି ପ୍ରଧାନ ଯାଠୁ ତାଠୁ ବି ପଇସା ଧାରକରି ଆଣି ଗୋଟିଏ ଛୋଟ ଗୁ ଦୋକାନ କନ୍ଦୁ ଗାଦିଲା, ସେଥିରେ ବି ପଇସା ଗୋଜଗାର ହୋଇପାରିବ । କିନ୍ତୁ ଧାରି ଗୁ'ରେ କେତେବା ଲାଭ ? କିଛିଟିଆ ତିଆରି କରିବା ପାଇଁ ପଇସା କାହିଁ ?

ବାବୁମାନଙ୍କୁ ଜାଣିଲାସେ ସରକାର କ'ଣସବୁ ଯୋଜନା କରିଛନ୍ତି ଗରିବ ଲୋକଙ୍କୁ ସାହାଯ୍ୟ କରିବା ପାଇଁ । ସେ ବୁଝାବୁଝି କରି ଗାଁ ସରପଞ୍ଚକ ନଗିଆରେ ବି. ଡି. ଓ. କୁ ଦରଖାସ୍ତ କଲ-ଗତବର୍ଷ । ବି. ଡି. ଓ. ଅନୁସନ୍ଧାନକରି 'ସମନ୍ୱିତ ଗ୍ରାମ୍ୟ ଉନ୍ନୟନ କାର୍ଯ୍ୟକ୍ରମରେ ହରିପ୍ରଧାନଙ୍କୁ ଅବଲୁକ୍ତ କଲେ । ପର୍ଯ୍ୟାୟକ୍ରମେ ତିନି ହଜାର ଟଙ୍କା ରଣ ମଞ୍ଜୁର କଲେ । ସେହି ଟଙ୍କାରେ ହରି ପ୍ରଧାନ ଗୁ' ସାଙ୍ଗକୁ ପକୃଡ଼ି, ବରା, ପିଆଳି, ଗୁରୁଗୁରୁ, ସେଇ ଓ ସାମାନ୍ୟ ମିଠା ବି ତିଆରିକରି ବିକ୍ରିମ । ପରମ ସମସ୍ତେ ହୋତେଲ କାମରେ ଲାଗିଗଲେ । ଗାଁର ଏକମାତ୍ର ହୋତେଲରେ ଗାରି ଭିଡ଼ । ବେଶ୍ ଦି'ପଇସା ଲାଭ ମିଳିଲା । ହରି ତା କୁଟୁମ୍ବକୁ ସୁବିଧାରେ ଚଳାଇ ନେଇଛି । ହା ମତାଉ-ଭାବ ଆରକାହିଁ ।

ସେ ଆଦିବାସୀ ହୋଇଥିବାକୁ ଶତକଡ଼ା ପରୁଣା ଜାଣି ଶିହାଡ଼ି ବା ଅନୁଦାନ ଆକାରରେ ମିଳିଲା । ତିନି ହଜାରରୁ ପରମ ଶହ ଟଙ୍କା ମାତ୍ର ତାର ରଣ । ସେଥିରୁ ସେ ବର୍ଷକ ଭିତରେ ପାଞ୍ଚ-ଶହ ଟଙ୍କା ଶୁଣି ସାରିଗଣି, ଆଉ କିଛି ପଇସା ଏଇ ମାସେ

ଦିନାସରେ ସୁଦ୍ଧି ଦେବବୋଲି କହୁଛି । ସେ ଜାଣି ପାରିଛି ଯେ, ହୋଟେଲକୁ ଆହୁରି ଭଲଭାବରେ ଚଳାଇବାପାଇଁ ସରକାର ଏବର୍ଷ ଆଉ ଦୁଇ ହଜାର ଟଙ୍କା ବି ସାହାଯ୍ୟ ଦେବେ । ହରି ଓ ତା'ର କୁଟୁମ୍ବର ସମସ୍ତଙ୍କ ମୁହଁରେ ସରକାରଙ୍କ ପ୍ରତି ଭୁରି ଭୁରି ପ୍ରଶଂସା ।

ଜିଲ୍ଲା ସୁତନା ଓ ଲୋକସଂପର୍କ ଅଧିକାରୀ,  
ସହରଗଡ଼ ।

ଛେଳି ପାଳନରେ କୁଟୁମ୍ବ ଚଳେ

ଶ୍ରୀ ଅମରଜିତ ମାଝି

ବଇଞ୍ଚା ଓ ବାମୁର ମଧ୍ୟ ସ୍ଥଳରେ ଅବସ୍ଥିତ ଏକ ଛୋଟିଆ ଗ୍ରାମ । ନାମ ତା'ର ଗତିକୃଷ୍ଣପୁର । ଏହି ଗ୍ରାମଟି କାତୀୟ ରାଜପଥର ପାର୍ଶ୍ଵରେ ଅବସ୍ଥିତ । ଗ୍ରାମର ମୁଣ୍ଡରେ ରହିଛି ଛୋଟ-ବଡ଼ ହୋଇ ତିନି ଭୁରୋଟି କଳଶିଆ ଓ ତେଜରାଟି ଦୋକାନ । ହରିଜନ, ଆଦିବାସୀ ଓ ସର୍ବଶ୍ରମିକ ଲୋକେ ଏ ଗ୍ରାମରେ ବାସ କରନ୍ତି । ଏହି ଗ୍ରାମର ଧୁବ ଚରଣ ପ୍ରଧାନ ହେଉଛନ୍ତି ଜଣେ ସର୍ବଶ୍ରମିକ ଲୋକ । ସେ ତା'ର ଦୁଇ ପୁଅ ଓ ସ୍ତ୍ରୀକୁ ନେଇ ଚିକି ସଂସାରଟି ଚଳାଏ । ପରବୋଲି ଦୁଇ ବଖରା ଗୁଳ ଛପର ଘର ଓ ଗୁପ୍ତ କମି ମାତ୍ର ଦୁଇ ଏକର । ବଡ଼ ପୁଅଟି ଆଠ ବର୍ଷର ଓ ସାନଟି ମାତ୍ର ଷ୍ଟରି ବର୍ଷ । ବଡ଼ ପୁଅଟି ସ୍ଥାନୀୟ ସ୍କୁଲରେ ଦ୍ଵିତୀୟ ଶ୍ରେଣୀରେ ପଢ଼େ ; ମାତ୍ର ଦୁଇ ଏକର କମି ବର୍ଷକ ପାଇଁ ଛୋଟ ପରିବାରଟିକୁ ଦାନା ଯୋଗାଇବା ପାଇଁ ସମ୍ମତ ହୁଏ ନାହିଁ । ଏଣୁ ଧୁବ ମଜୁରୀ ଲାଗେ ଓ ଯାହା ଦୁଇ ପଇସା ପାଏ, ସେଥିରେ କଷ୍ଟେ ମଷ୍ଟେ ପରିବାର ପ୍ରତିପୋଷଣ କରେ ।

ସମୟ ସ୍ରୋତରେ ପରିସ୍ଥିତିର ମଧ୍ୟ ପରିବର୍ତ୍ତନ ହୁଏ । ସରକାର-କର କୋଡ଼ିଏ ଦଫା ଅର୍ଥନୈତିକ ଯୋଜନାରେ ରଣ ପାଇବା ପାଇଁ ଧୁବ ଚରଣ ପ୍ରଧାନ-କ ନାମ ଗ୍ରାମ କମିଟି ଦ୍ଵାରା ସୂଚାରିଣ ହୁଏ । ୧୯୮୪ ଅପ୍ରେଲ ୪ ତାରିଖ ଦିନ ଶ୍ରୀ ପ୍ରଧାନ-କୁ ଏକ ଛେଳି ରଣ ମିଳିଲା । ରଣ ବାବଦକୁ ୧,୮୦୦ ଟଙ୍କା ମ-କୂର ହୋଇଥିଲା । ୧,୪୨୦ ଟଙ୍କାରେ ୧୦ଟି ମାଛ ଛେଳି ଓ ଗୋଟିଏ ଅଣ୍ଡିରା ଛେଳି ଶ୍ରୀ ପ୍ରଧାନ-କୁ ଯୋଗାଇ ଦିଆଯାଇଥିଲା । ସରକାର-କର ନିୟମ ଅନୁଯାୟୀ ଶ୍ରୀ ପ୍ରଧାନ-କୁ ମୋଟ ୧,୨୦୦ ଟଙ୍କା ଶୁଦ୍ଧିବାକୁ ପଡ଼ିବ ଓ ୬୦୦ ଟଙ୍କା ଛାଡ଼ ମିଳିଲା ।

ଶ୍ରୀ ଧୁବ ପ୍ରଧାନ ଛେଳିଚକ ପାଇ ସେମାନ-କ ସେବାରେ ଲାଗିପଡ଼ିଲା । ସେ ଭାବିଲା ଏହି ହେଉଛନ୍ତି ମୋର ଲକ୍ଷ୍ମୀ । ତା'ର ସ୍ତ୍ରୀ ଓ ସେ ଛେଳି ଜଗତି ଓ ସେ ପୂର୍ବରୁକି ସବୁଦିନ ଆଉ ମଜୁରୀ ଲାଗିବାକୁ ଯାଉ ନାହିଁ । ଏହା ମଧ୍ୟରେ ଏକ ବର୍ଷ ବିତି ଯାଇଛି । ଛେଳିଗୁଡ଼ିକ ବଡ଼ ହୋଇଯିବାରୁ ଧୁବ ପା-ବଟି ଅଣ୍ଡିରା ଛେଳି ବିକ୍ରୟକରି ୫୦୦ ଟଙ୍କା ପାଇଛି । ତଥାପି ବର୍ତ୍ତମାନ ତାର ୯ଟି ମାଛ ଛେଳି, ଦୁଇଟି ଛୁଆ ଓ ତିନୋଟି ଅଣ୍ଡିରା ଛେଳି ଅଛନ୍ତି । ଏହି ଟଙ୍କାରୁ ଧୁବ ତାହାର ରଣ ବାବଦକୁ, ମୂଳପାଇଁ ୧୩୧ ଟଙ୍କା ଓ ସୁଧ ପାଇଁ ୧୩୦ ଟଙ୍କା ସମୁଦାୟ ୨୬୧ ଟଙ୍କା ଶୁଦ୍ଧି ସାରିଛନ୍ତି । ୨୩-୪-୮୫ ସୁଦ୍ଧା ତାର

ଆଉ ୧,୦୬୯ ଟଙ୍କା ମୂଳ ବାବଦକୁ ଶୁଦ୍ଧିବାକୁ ଥିଲା । ଅବଶିଷ୍ଟ ପଇସାରେ ସେ ଛିଛି ଧାନ ବର୍ଷକ ପାଇଁ ବିଣି ରଖିଛି ।

ଶ୍ରୀ ପ୍ରଧାନ କହନ୍ତି ଉକ୍ତ ଯୋଜନା ଦ୍ଵାରା ତା-କର ଅର୍ଥ-ନୈତିକ ମାନବଣ୍ଡର ଭଲଟି ଘଟିଛି ଓ ଆସନ୍ତା ବର୍ଷ ସୁଦ୍ଧା ସେ ନିଶ୍ଚିତ ସମୁଦାୟ ରଣ ପରିଶୋଧ କରି ପାରିବେ ତଥା ଏହି ଛେଳି-କ ଦ୍ଵାରା ସେ ତା-କର ଅନ୍ୟାନ୍ୟ ସ୍ଵପ୍ନକୁ ସତ୍ୟରେ ପରିଣତ କରିପାରିବ ।

ଜିଲ୍ଲା ସୁତନା ଓ ଲୋକ ସଂପର୍କ ଅଧିକାରୀ  
ଅନୁଗୁଳ ।

ଆଦିବାସୀ ଭଲଭାବରେ ପ୍ରକଳ୍ପର ସାଫଲ୍ୟ

ଶ୍ରୀ ଯଶୋବନ୍ତ ସିଂ ବାରିକ

ରାୟଗଡ଼ା ସମନ୍ୱିତ ଆଦିବାସୀ ଭଲଭାବ ଅଭିକରଣଟି ସରକାରୀ ନିୟନ୍ତ୍ରଣ (ରେଜିଷ୍ଟ୍ରି) ହୋଇ ୧୯୭୯ ରୁ କାର୍ଯ୍ୟ କରୁ-ଅଛି । ଆଦିବାସୀ ଓ ହରିଜନ ଶ୍ରେଣୀଙ୍କ ଆର୍ଥିକ ଅଭିବୃଦ୍ଧି ପାଇଁ ବ୍ୟାପକ ଦୀର୍ଘମିଆଦୀ ଉପଯୋଜନା ମାଧ୍ୟମରେ ଏହି ପଦକ୍ଷେପ ନିଆଯାଇଛି ।

୩୩,୧୦୩ ବର୍ଗ କିଲୋମିଟର ବ୍ୟାପ୍ତ କ୍ଷେତ୍ର ତଥା ୪ ଗୋଟି ପଞ୍ଚାୟତ ସମିତିକୁ ନେଇ ହସ୍ତାର କାର୍ଯ୍ୟ । ଏଥିରେ ୧୧୬୯ଟି ରାଜସ୍ଵ ଗ୍ରାମ ଓ ୨୦୭ଟି କ୍ଷୁଦ୍ର ପଲ୍ଲୀ (ହାମଲେଟ୍) ରହିଅଛି । ୧୯୮୧ ମସିହା ଜନଗଣନାନ୍ତୁଯାୟୀ ୨୯୮,୫୩୪ ଜନସଂଖ୍ୟା ମଧ୍ୟରୁ ୧୭୮,୪୫୭ ଆଦିବାସୀ ଓ ୩୭,୨୫୦ ହରିଜନ ଶ୍ରେଣୀ ଅର୍ଥାତ୍ ମୋଟ ଜନସଂଖ୍ୟାର ଉଚକଡ଼ା ୫୯୮ ଆଦିବାସୀ ଓ ୧୨୫ ହରିଜନ ।

ଏହି ସଂସ୍ଥାରେ କୋଟାପୁଟ ଜିଲ୍ଲାପାଳ ସଭାପତି ଓ ଜିଲ୍ଲାପ୍ରଶାସନ ଅଧିକାରୀଗଣ ଓ ଉପଖଣ୍ଡର ବିଧାୟକଗଣ ନିୟତକ ମଣ୍ଡଳୀର ସଭ୍ୟ ରହିଛନ୍ତି । ପ୍ରତ୍ୟେକ ତ୍ରେମାସିକ ସଭାରେ ବିଭିନ୍ନ କାର୍ଯ୍ୟକ୍ରମର ନିଷ୍ପତ୍ତି, ପରିକଳ୍ପନା ଓ ବ୍ୟୟ ମଜୁରୀ କରାଯାଇଥାଏ । ଏହି ସଂସ୍ଥା ମୁଖ୍ୟତଃ ଦୁଇଟି ଭୂମିକା ଗ୍ରହଣ କରି କାର୍ଯ୍ୟକରୁଛି—(୧) ପରିବାର ଉପକୃତ କାର୍ଯ୍ୟକ୍ରମ ଓ (୨) ଅଧଃ ସଂସ୍ଥାନ କାର୍ଯ୍ୟକ୍ରମ ।

ପ୍ରଥମ କର୍ମସୂଚୀରେ ପରିବାରକୁ ବିଭିନ୍ନ ଯୋଜନାରେ ଅର୍ଥରଗାଣ ଅନୁଷ୍ଠାନ କରିଆରେ ରଣ ଦିଆଯାଇ ସରକାର ସାହାଯ୍ୟ (ସର୍ବସିଦ୍ଧ) ଦିଆଯାଇଥାଏ, ଯଦ୍ଵାରା ପରିବାରଟିଏ ଆର୍ଥିକ ମାନବଣ୍ଡ ବୃଦ୍ଧିପାଇବ । କିନ୍ତୁ ଅଧଃସଂସ୍ଥାନ କାର୍ଯ୍ୟକ୍ରମରେ ସରକାରୀ ଅର୍ଥରୁ ସମସ୍ତ ବ୍ୟୟ ଭରଣା କରାଯାଏ ।

**ହରିଜନ ଅଫିସ**

ବିଭାଗ ୧୯୮୦-୮୧ ରୁ ୧୯୮୪-୮୫ ପ୍ରତି ଅର୍ଥାତ୍ ଷଷ୍ଠ ଯୋଜନା ସମୟରେ ବିଭିନ୍ନ ଆୟପଦ୍ଧାନମାନଙ୍କୁ ୨,୦୭୦ ଆଦିବାସୀ, ୨୫୭ ହରିଜନ ଓ ୩୫୭ ଅନ୍ୟାନ୍ୟ ମୋଟ ୨,୬୮୪ ପରିବାର ଉପକୃତ ହୋଇ ପାରିଛନ୍ତି ଏବଂ ୯୨୪,୩୮,୨୯୨ ସରକାରୀ ଅର୍ଥ ସାହାଯ୍ୟ (ସର୍ଭିସ୍) ବ୍ୟୟିତ ହୋଇଛି ।

ବିଭିନ୍ନ କାର୍ଯ୍ୟକ୍ରମରେ ବ୍ୟୟିତ ଅର୍ଥ ଓ ଉପକୃତ ହୋଇଥିବା ପରିବାରଙ୍କ ବିବରଣୀ ନିମ୍ନରେ ଦର୍ଶାଇ ଦିଆଗଲା ।

କ୍ର. ସଂ.	କାର୍ଯ୍ୟକ୍ରମ	ବ୍ୟୟିତ ସରକାରୀ ସାହାଯ୍ୟ (ସର୍ଭିସ୍)	ଆଦିବାସୀ	ହରିଜନ	ଅନ୍ୟାନ୍ୟ	ମୋଟ
(୧)	(୨)	(୩)	(୪)	(୫)	(୬)	(୭)
୧	ଗୃହବାଡ଼ିରେ ବୃକ୍ଷରୋପଣ	.. ୯୩୬,୧୧୨'୦୦	୧,୭୩୫	୪୯	୪୭	୧,୮୩୧
୨	ନିଶ୍ଚିତ ବସିଣ୍ଡା	.. ୯୧,୪୪,୩୫୨'୧୭	୯୧୦	..	୨	୯୧୨
୩	ପସଲ ପ୍ରଦର୍ଶନୀ	.. ୯୧,୪୩,୦୦୦'୦୦	୪୪୨	..	୧୨	୪୫୪
୪	ପନିପରିବା ପ୍ରଦର୍ଶନୀ	.. ୯୧,୫୦,୦୦୦'୦୦	୩୦୦	..	..	୩୦୦
୫	ଅନୁସାଧକ ସାହାଯ୍ୟ	.. ୯୧,୩୬,୮୦୦'୨୦	୯୨୦	୩୫	୨୨୭	୧,୧୮୨
୬	ଖୋଜା ବୃକ୍ଷ ଓ ପଶୁ ସେଚ	.. ୯୩,୧୧,୪୩୧'୩୫	୨୬୨	୮୯	୩୯	୩୯୦
୭	ରାଷ୍ଟ୍ର ବନ୍ଧବ	.. ୯୪,୧୪,୫୦୩'୨୫	୬୩୩	୮୪	୧୧	୭୨୮
୮	ହଳ ଶଗଡ଼	.. ୯୨୪,୩୯୬'୩୦	୧୭	୮	..	୨୫
୯	ଛେନି-ମେଷା ପାଳନ	.. ୯୧,୫୩,୬୭୦'୫୦	୩୮୫	୫୭	୧୪	୪୫୬
୧୦	ଦୁଧିଆଇ ମାଈ ମରିଣ୍ଡି	.. ୯୨,୫୭,୬୨୬'୪୯	୧୯୩	୩୩	..	୨୨୬
୧୧	ଗୁଣ୍ଡୁରୀ ପାଳନ	.. ୯୭୨୪'୦୦	..	୧	..	୧
୧୨	ମାଛ ରାଷ୍ଟ୍ର	.. ୯୨୧,୫୦୦'୦୦	୬	..	..	୬
୧୩	ଛୋଟ ବ୍ୟବସାୟ	.. ୯୧,୮୬,୩୨୮'୯୪	୧୨	..	୩	୧୫
୧୪	ପଲ୍ଲୀ ଶିଳ୍ପ (କାଠ, କୁମ୍ଭାର, ଲୁହା)	.. ୯୧୮,୩୪୨'୩୨	..	୩୧୭	..	୩୧୯
୧୫	ସାଇକେଲ ଉତ୍ପାଦନ	.. ୯୩୫,୬୪୪'୨୪	..	୩୪	୧	୩୫
୧୬	ଅନ୍ୟ ବଣିଜ୍ୟ ଓ ପଦ୍ଧତି ରୋପଣ	.. ୯୪,୦୪,୩୬୦'୦୦	୯	୫୦	..	୫୯
			୨୪୫	..	..	୨୪୫
	ମୋଟ	.. ୯୨୪,୩୮,୨୯୨'୨୫	୨,୦୭୦	୨୫୭	୩୫୭	୨,୬୮୨



**ଉତ୍କଳ ପ୍ରଦାନ**

ଅଧଃ ସଂସ୍ଥାନ କାର୍ଯ୍ୟକ୍ରମରେ ଗତ ଷଷ୍ଠ ଯୋଜନାରେ ବ୍ୟୟିତ ଅର୍ଥ

କ୍ର. ସଂ.	କାର୍ଯ୍ୟକ୍ରମ	ବ୍ୟୟିତ ଅର୍ଥ	ସଂପୂର୍ଣ୍ଣ ପ୍ରକଳ	ଅଗ୍ରଗତି
(୧)	(୨)	(୩)	(୪)	(୫)
୧	ପଲ୍ଲୀ ରାଷ୍ଟ୍ରା ନିର୍ମାଣରେ ଗୋଷ୍ଠୀ ଭବନ	ଟ ୧୪,୪୯,୪୭୩'୬୭	୨୮	୧
୨	ସ୍କୁଲ ଗୃହ ନିର୍ମାଣ	ଟ ୨୦,୦୦୦'୦୦	୧	..
୩	ଛତ୍ରାବାସ ନିର୍ମାଣ	ଟ ୧,୪୦,୦୦୦'୦୦	୨	..
୪	ଅତିରିକ୍ତ ଶ୍ରେଣୀ ଗୃହ	ଟ ୭୫,୦୦୦'୦୦	୩	..
୫	ନିମ୍ନ ମୂଲ୍ୟ ଛାତ୍ରାବାସ ନିର୍ମାଣ	ଟ ୬,୬୧,୫୨୬'୦୦	..	୪୬
୬	କ୍ଷୁଦ୍ରାଙ୍କନସେତନ	ଟ ୨,୯୫,୪୪୨'୮୫	୧୩	୩
୭	ପିଇବା ପାଣି କୂପ	ଟ ୯୨,୮୫୬'୦୦	୧୯	୧
୮	ନଳକୂପ	ଟ ୪,୦୭,୨୦୦'୦୦	୨୦	୧
୯	ପଲ୍ଲୀ ଜଳଯୋଗାଣ	ଟ ୮୫,୦୦୦'୦୦	୧	..
୧୦	ସାମାଜିକ ବନାଜରଣ	ଟ ୮୫,୫୦୦'୦୦	୫୦ ହେ	..
୧୧	ପଶୁ ଚିକିତ୍ସାଳୟକୁ ଓଷଧ	ଟ ୨୦,୦୦୦'୦୦	୬ ଟି ଚିକିତ୍ସାଳୟ	..
୧୨	ଆଦିବାସୀ ଗ୍ରାମ ବିଦ୍ୟୁତକରଣ	ଟ ୩୦,୦୦୦'୦୦	୨ ଟି	..
୧୩	ମୌଳିକ ଆବଶ୍ୟକତା ଦାନ	ଟ ୧,୮୧,୦୮୧'୦୦	୬ ଟି ସାହି (ରାୟଗଡ଼ା ପୌରାଞ୍ଚଳ)	..
୧୪	ବେତ ଓ ବାଉଁଶ କାମ ତାଲିମ	ଟ ୩୦,୦୦୦'୦୦	୨୦ ଜଣ	..
୧୫	ସିଲେଇ ତାଲିମ	ଟ ୧୦,୨୦୦'୦୦	୧୦ ମହିଳା	..
୧୬	ଯୁବ ମେଳା	ଟ ୯,୦୦୦'୦୦	୨ ଟି	..
୧୭	ପ୍ରଦର୍ଶନୀ ଓ ସାଂସ୍କୃତିକ କାର୍ଯ୍ୟକ୍ରମ	ଟ ୪୧,୮୨୮'୮୦	୩ଟି ପ୍ରଦର୍ଶନୀ ଓ ୨ ଟି ସାଂସ୍କୃତିକ କାର୍ଯ୍ୟକ୍ରମ	..
୧୮	କୈବିକ ଗ୍ୟାସ ସଂଯତ	ଟ ୧୬,୯୦୧'୦୦	୨	୧
୧୯	ବହୁମୁଖୀ ତାଲିମ କ୍ଷେତ୍ର ନିର୍ମାଣ	ଟ ୫୩,୦୦୦'୦୦	୨	୧
୨୦	ହରିଜନ ଓ ଆଦିବାସୀ ବିଦ୍ୟାଳୟକୁ ଉପକରଣ ପ୍ରଦାନ	ଟ ୪,୪୩୧'୦୦	୯ ଟି ବିଦ୍ୟାଳୟ	..
	ମୋଟ	ଟ ୪୧,୮୮,୬୩୦'୩୨୦	..	..

ଜିଲ୍ଲା ପ୍ରଚାର ଓ ସ୍ୱଳ୍ପ ସଂପର୍କ ଅଧିକାରୀ,  
ଗୟାଗଡ଼ା ।

## ଜାଣି ରଖନ୍ତୁ

ଆମ ଉଦ୍ଦେଶ୍ୟରେ ମ୍ୟାଲେରିଆ ବହୁ ଚେଷ୍ଟାରେ ନିୟନ୍ତ୍ରିତ ହୋଇଥିଲା । ମାତ୍ର ଏବେ ପୁଣି ଏହାର ପ୍ରକୋପ ଘାତେ ଘାତେ ଦେଖାଗଲାଣି । ଏବେଠାରୁ ସାବଧାନ ନ ହେଲେ, ଏହା ପୁଣି ବ୍ୟାପି ଯାଇପାରେ । ବୟସ ଲୋକମାନଙ୍କ ପକ୍ଷେ ଏହି ରୋଗ ଯେତିକି ସାଂଘାତିକ ଶିଶୁ ଓ ଆଳ ବୟସ ପିଲାଙ୍କ ପକ୍ଷେ ତା' ଅପେକ୍ଷା ଅଧିକ ସାଂଘାତିକ । ଏହାଦ୍ୱାରା ପିଲାମାନେ ଯେ କେବଳ ବୁଲଣ ହୋଇ ଦୁର୍ବଳ ହୁଅନ୍ତି, ତାହା ନୁହେଁ । ଅନେକ କ୍ଷେତ୍ରରେ ମୃତ୍ୟୁ ମୁଖରେ ପଡ଼ନ୍ତି । ଡି. ଡି. ଡି. ସିଧିବା ପଦରେ ଏହି ରୋଗର ନିୟନ୍ତ୍ରଣ ସମ୍ଭବ ହୁଏ ।

ଅନେକଙ୍କର ଧାରଣା ଯେ, ଡି. ଡି. ଡି. ସିଧିବା ଦ୍ୱାରା ମଶା ମରି ଯାଆନ୍ତି । ଏହା ଠିକ୍ ନୁହେଁ । ଏହି ସିଧିନର ମୁଖ୍ୟ ଉଦ୍ଦେଶ୍ୟ ହେଲା—ମଶା ରୋଗୀ ଦେହରୁ ରକ୍ତ ସହ ଶୋଷିଥିବା ରୋଗ ଜୀବାଣୁ ଡି. ଡି. ଡି. ସଂକ୍ରମଣରେ ଆସିଲେ ରୋଗ ସହମଣ କରିବା ଶକ୍ତି ହ୍ରାସ ।

ବ୍ୟକ୍ତିଗତ ପ୍ରଚେଷ୍ଟାରେ ମ୍ୟାଲେରିଆ ନିୟନ୍ତ୍ରଣ କଷ୍ଟସାଧ୍ୟ ଓ ବ୍ୟୟସାପେକ୍ଷ ହୋଇଥିବାରୁ ସରକାର ଏହାର ବ୍ୟୟ ଭର ଦେବା କରି ସମସ୍ତ ପ୍ରକାର ସାହାଯ୍ୟ ଯୋଗାଇ ଆସୁଛନ୍ତି । ଯେଉଁ ଅଞ୍ଚଳରେ ପ୍ରତି ବର୍ଷ ଡି. ଡି. ଡି. ସିଧି ଯାଗନ୍ତି, ବୁଝିବାକୁ ହେବ ଯେ ସେହି ଅଞ୍ଚଳରେ ମ୍ୟାଲେରିଆର ସାଦୃଶ୍ୟ ରହିଛି । କେବଳ ଶୋଇବା ଘରେ ବା ଗୃହାଳରେ ଡି. ଡି. ଡି. ସିଧି ଲେ ସିଧିନର ସୁପକ ମିଳିବ ନାହିଁ । ଗ୍ରାମରେ ଥିବା ପ୍ରତ୍ୟେକ ପରିବାରର ପ୍ରତି କୋଠରୀରେ ଯେପରି ଡି. ଡି. ଡି. ସଂକ୍ରମଣ ଉପରେ ପଡ଼େ, ସେଥିପାଇଁ ପରିବାରର ସ୍ତ୍ରୀମାନେ ସହଯୋଗ କରିବା ଭବିଷ୍ୟତରେ ଡି. ଡି. ଡି. ସିଧିବା ପରେ କାଳକୁ ଲିପି ଦେଲେ ଡି. ଡି. ଡି. ସିଧିବାର ଉଦ୍ଦେଶ୍ୟ ବିପଦ ହୁଏ ଓ ମ୍ୟାଲେରିଆର ପ୍ରତିରୋଧ ସମ୍ଭବ ହୁଏ ନାହିଁ ।

ମଶା ଦାଉରୁ ରକ୍ଷା ପାଇବା ପାଇଁ ଆମେ ସମସ୍ତେ ବ୍ୟାକୁଳ । ଏହାର ସମାଧାନ ଜନସାଧାରଣଙ୍କ ହାତରେ । ନୀଳ ନଦୀମାନେ ଅଳ୍ପ ଆବର୍ଜନା ପକାଇବା ବା ପିଲାଙ୍କୁ ଝାଡ଼ା ବସାଇବା ଦ୍ୱାରା ପାଣି ବୋହିଯିବାରେ ବାଧା ସୃଷ୍ଟି ହୁଏ ଓ ଜମି ରହିବା ପାଣିରେ ମଶା ତିନ ଦେଇ ବଂଶ ବୃଦ୍ଧି କରିବାକୁ ସୁଯୋଗ ପାଏ । ସେହିପରି ଘରର ଚତୁର୍ପାର୍ଶ୍ୱ ସଫା ନ ରଖିଲେ କିମ୍ବା ଘର ପାଖରେ ଖାର, ଖିଆ ହାଣ୍ଡି, ମାଠିଆ, ସବେଇ ଇତ୍ୟାଦି ପଡ଼ି ରହିଲେ ସେଥିରେ ପାଣି ଜମି ରହି ମଶା ବଂଶ ବୃଦ୍ଧିରେ ସାହାଯ୍ୟ କରେ । ତେଣୁ ସମସ୍ତେ ସଜାଗ ରହି ମଶା ବଂଶ ସ୍ତର କରିବା ଦିଗରେ ସରକାର ନେଉଥିବା ପଦକ୍ଷେପ ସହିତ ସହଯୋଗ କରିବା ଭବିଷ୍ୟତରେ ତା' ନ ହେଲେ ମ୍ୟାଲେରିଆର ପ୍ରତିରୋଧ ସମ୍ଭବ ହେବ ନାହିଁ । ପରିବେଷ୍ଟନୀୟ ପରିଚ୍ଛନ୍ନତା ଲପରେ ମଶା ବଂଶ ବୃଦ୍ଧିର ପ୍ରତିରୋଧ ସମ୍ଭବ । ଆସନ୍ତୁ ଆମେ ସମସ୍ତେ ମିଳିମିଶି ମଶା ବିରୁଦ୍ଧରେ ଅଭିଯାନ କରିବା ।

### ମନେ ରଖନ୍ତୁ

- \* ମ୍ୟାଲେରିଆର ପ୍ରତିରୋଧ ପାଇଁ ଗୃହର ସର୍ବତ୍ର ଡି. ଡି. ଡି. ସିଧିବା ଭବିଷ୍ୟତ ।
- \* ମ୍ୟାଲେରିଆ ବୃତ୍ତ ଶିଶୁମାନଙ୍କ ନୀଳ ନଦୀର କାରଣ ହୋଇପାରେ ।
- \* ଡି. ଡି. ଡି. ସିଧି ଯାଗୁଥିବା କାଳକୁ ଲିପିରେ ସିଧିନର ସୁପକ ମିଳିବ ନାହିଁ ।
- \* ବୃତ୍ତ ହେବା ମାତ୍ରେ ନିକଟସ୍ଥ ସାନ୍ଧ୍ୟ କେନ୍ଦ୍ର ବା ସାନ୍ଧ୍ୟ କର୍ମୀଙ୍କଠାରୁ ମାଗଣାରେ ବଟିକା ନେଇ ଖାଆନ୍ତୁ ଓ ପରୀକ୍ଷା ପାଇଁ ରକ୍ତ ଦିଅନ୍ତୁ ।

ଉଦ୍ୟ ସ୍ୱାସ୍ଥ୍ୟ ବିଜ୍ଞା ସଂଘା, ଓଡ଼ିଶା

# ପ୍ରଗତି ପ୍ରସଙ୍ଗ

## କୋରାପୁଟର ପୋଡ଼ାଗଣା ପୁନର୍ବସତି

କୋରାପୁଟ ଜିଲ୍ଲା 'ପୋଡ଼ାଗଣା ପୁନର୍ବସତି' ଯୋଜନା ଅନୁଯାୟୀ ପୋଡ଼ାଗଡ଼ ଜନଛାୟା ଅଞ୍ଚଳ ଅନ୍ତର୍ଗତ ୧୦ଟି ଗ୍ରାମ ଓ ନନ୍ଦପୁର ଅଞ୍ଚଳର ୧୨ଟି ଗ୍ରାମର ପୋଡ଼ା ବିଧ୍ୱସ୍ତ ଅଞ୍ଚଳର ପୋଡ଼ାଗଣାଙ୍କ ଅନ୍ୟ ଜମିକୁ ଅଧିକ ଉପାଦାନକ୍ଷମ କରାଯାଇ ସଫଳ ଅମଳକ୍ଷମ ଫଳଗଛ, ଯଥା-କଦଳୀ, ସପୁରୀ, ଆମ, ଜାଜୁ, ମର୍ଗା ଓ କପି ଭତ୍ୟାଦି ଅର୍ଥକରୀ ଫସଲ ଗୁଣ୍ଠ କରାଯାଇ ସେମାନଙ୍କ ଆର୍ଥିକ ଅଭିବୃଦ୍ଧି ପାଇଁ ୬୦ ଲକ୍ଷ ଟଙ୍କାର ବ୍ୟୟ ବରାଦ କରାଯାଇଛି । ସେଥିମଧ୍ୟରୁ ୪ ଲକ୍ଷ ୪୩ ହଜାର ୬୦୭ ଟଙ୍କା ପୋଡ଼ାଗଡ଼ ଅଞ୍ଚଳରେ ଖର୍ଚ୍ଚ କରାଗଲାଣି ଏବଂ ୧ ଲକ୍ଷ ୬୫ ହଜାର ଟଙ୍କା ନନ୍ଦପୁର ଅଞ୍ଚଳରେ ବ୍ୟୟ କରାଯିବା ପାଇଁ ବ୍ୟବସ୍ଥା ହୋଇଛି ।

## କଟକ ସରକାର ଗୋ-ଉନ୍ନୟନ ଯୋଜନାର ଅଗ୍ରଗତ

ଚଳିତବର୍ଷ ସେପ୍ଟେମ୍ବର ମାସ ମଧ୍ୟରେ କଟକ ସରକାର ଗୋ-ଉନ୍ନୟନ ଯୋଜନା ଅଞ୍ଚଳରେ ୧୨୭୯ଟି ଗାଈର କୃତ୍ରିମ ପ୍ରଜନନ କରାଯାଇଛି । ପୂର୍ବରୁ ପ୍ରଜନନ ହୋଇଥିବା ଗାଈଙ୍କଠାରୁ ୪୦୫ଟି ଉନ୍ନତ ଅଣ୍ଡିରା ବାହୁରୀ ଓ ୪୫୫ଟି ଉନ୍ନତ ମାଈ ବାହୁରୀ ଜନ୍ମିତ । ଏହି ସମୟ ମଧ୍ୟରେ ୧୬୧୧ଟି ଅଣ୍ଡିରା ବାହୁରୀଙ୍କର ଧରାଣ କରାଯିବା ସଙ୍ଗେ ସଙ୍ଗେ ୨୨,୧୨୯ଟି ଗୋରୁଗାଈକୁ ସାଧାରଣ ରୋଗର ଚିକିତ୍ସା କରାଯାଇଛି ଓ ୮୨୩୨ଟି ପଶୁପକ୍ଷୀକୁ ପ୍ରତିଷ୍ଠେୟକ ଟିକା ଦିଆଯାଇଛି ।

## କୃତୀ ଶିକ୍ଷକ ଓ ଶିକ୍ଷୟିତ୍ରୀଙ୍କୁ ରାଜ୍ୟସ୍ତରୀୟ ପୁରସ୍କାର

୧୯୮୬ ସାଧାରଣତନ୍ତ୍ର ଦିବସ ସନ୍ଧ୍ୟା ୬.୩୦ ମିନିଟ୍

ସମୟରେ ସ୍ଥାନୀୟ ରକାହ ମଣ୍ଡପଠାରେ ଆୟୋଜିତ ଏକ ସ୍ୱତନ୍ତ୍ର ଉତ୍ସବରେ ଓଡ଼ିଶାର ରାଜ୍ୟପାଳ ଶ୍ରୀ ବିଶ୍ୱମ୍ଭରନାଥ ପାଣ୍ଡେ ରାଜ୍ୟର ବିଭିନ୍ନ ଜିଲ୍ଲାର ପ୍ରାଥମିକ ଓ ମାଧ୍ୟମିକ ସ୍ତରର ୩୬ ଜଣ କୃତୀ ଶିକ୍ଷକ ଓ ଶିକ୍ଷୟିତ୍ରୀଙ୍କୁ ୧୯୮୫-୮୬ ମସିହା ପାଇଁ ରାଜ୍ୟସ୍ତରୀୟ ପୁରସ୍କାର ପ୍ରଦାନ କରିଥିଲେ । କୃତ୍ରିପୁର୍ଣ୍ଣ ସେବାକାର୍ଯ୍ୟ ସଂପାଦନ କରିଥିବା ଯୋଗ୍ୟତା ସଂପନ୍ନ ପ୍ରାଥମିକ ଓ ମାଧ୍ୟମିକ ଶିକ୍ଷକ ଓ ଶିକ୍ଷୟିତ୍ରୀମାନଙ୍କୁ ସ୍ୱୀକୃତି ଜଣାଇବା ସଙ୍ଗେ ସଙ୍ଗେ ବୃତ୍ତିରମାନ ବୃଦ୍ଧି ନିମନ୍ତେ ରାଜ୍ୟ ସରକାର ଏପରି ଏକ ଯୋଜନା ପ୍ରଚଳନ କରିଛନ୍ତି । କୃତୀ ଶିକ୍ଷକ ଓ ଶିକ୍ଷୟିତ୍ରୀଙ୍କୁ ସାର୍ଟିଫିକେଟ୍ ପ୍ରଦାନ କରାଯିବା ସହିତ ୬୦୦ ଟଙ୍କା ପୁରସ୍କାର ଦିଆଯାଇଥିଲା । ଏଥିପାଇଁ ମନୋନୀତ ହୋଇଥିବା ଶିକ୍ଷକ ଓ ଶିକ୍ଷୟିତ୍ରୀମାନଙ୍କ ନାମ ଓ ଠିକଣା ନିମ୍ନରେ ପ୍ରଦତ୍ତ ହେଲା :-

ବାଲେଶ୍ୱର ଜିଲ୍ଲା-ପ୍ରାଥମିକ-(୧) ଶ୍ରୀ ସୁରେନ୍ଦ୍ରନାଥ ରାଉତ, ହେଡ଼ ପଞ୍ଚିତ, ଗୁଦିପୁର ଯୁ. ପି. ସ୍କୁଲ, (୨) ଶ୍ରୀ ଯଶୋବନ୍ତ ନନ୍ଦ, ହେଡ଼ ପଞ୍ଚିତ, ବରଗଡ଼ ଏଲ୍. ପି. ସ୍କୁଲ, ମାଧ୍ୟମିକ-(୧) ଶ୍ରୀ ପୀତାମ୍ବର ପ୍ରଧାନ, ହେଡ଼ମାଷ୍ଟର, ନୂଆପାଡ଼ୀ ଏମ୍. ଇ. ସ୍କୁଲ, ବାଲେଶ୍ୱର, (୨) ଶ୍ରୀ ଚନ୍ଦ୍ରଧର ଭରତ, ହେଡ଼ମାଷ୍ଟର, ତୁଡାକୃତି ଉତ୍ତୁଗୋବିନ୍ଦ ହା. ଇ. ସ୍କୁଲ, ନାରାୟଣପୁର ।

ବଲାଙ୍ଗୀର ଜିଲ୍ଲା-ପ୍ରାଥମିକ-(୧) ଶ୍ରୀ ବସନ୍ତ କୁମାର ସେଠୀ, ହେଡ଼ପଞ୍ଚିତ, ବାଳକ ଯୁ. ପି. ସ୍କୁଲ, ୧ ନମ୍ବର, ପାଟଣାଗଡ଼ ମାଧ୍ୟମିକ-(୧) ଶ୍ରୀ ଗଣେଶ୍ୱର ମହାନ୍ତି, ସହକାରୀ ଶିକ୍ଷକ ସରକାରୀ ବାଳକ ଏମ୍. ଇ. ସ୍କୁଲ, ବଲାଙ୍ଗୀର ।

କଟକ ଜିଲ୍ଲା-ପ୍ରାଥମିକ-(୧) ଶ୍ରୀ ବଚ୍ଚକୃଷ୍ଣ ଓଝା, ହେଡ଼ ପଞ୍ଚିତ, ଦେଉଳୀ ଯୁ. ପି. ସ୍କୁଲ, ଯାଜପୁର, (୨) ଶ୍ରୀ ଆନନ୍ଦ ଚା ପୁହାଣ, ହେଡ଼ପଞ୍ଚିତ, ପାଲସାହି ଯୁ.ପି. ସ୍କୁଲ, (୩) ଶ୍ରୀ ଅନାମ ବନ୍ତୁ ମହାନ୍ତି, ହେଡ଼ପଞ୍ଚିତ, ଯୋଡ଼ା ଯୁ. ପି. ସ୍କୁଲ, କଟକ, ମାଧ୍ୟମିକ

(୧) ଶ୍ରୀ ବ୍ରହ୍ମପୁର ଦାସ, ସହକାରୀ ଶିକ୍ଷକ, ମାଧ୍ୟମିକ  
ବୋର୍ଡ ହା. ଇ. ସ୍କୁଲ, (୨) ଶ୍ରୀକୃଷ୍ଣମୋହନ ନନ୍ଦା, ହେଡ଼ମାଷ୍ଟର,  
ନୂଆବଜାର ହା. ଇ. ସ୍କୁଲ, କଟକ, (୩) ଶ୍ରୀ କାକାପ୍ରସନ୍ନ ପରିଡ଼ା,  
ସହକାରୀ ଶିକ୍ଷକ, ଶାରଦା ଏକାଡେମୀ, ଜନକପୁର ।

ଡେକାନାଟ ଜିଲ୍ଲା-ପ୍ରାଥମିକ-(୧) ଶ୍ରୀ ବ୍ରଜ ବିଶୋର  
ହୋତା, ହେଡ଼ପଣ୍ଡିତ, ଚର୍ଚ୍ଚ ସୁ. ପି. ସ୍କୁଲ, ଡେକାନାଟ, ମାଧ୍ୟମିକ-  
(୧) ଶ୍ରୀମତୀ ସାର୍ବଜିତା ମିଶ୍ର, ସହକାରୀ ଶିକ୍ଷୟିତ୍ରୀ, ସରକାରୀ  
ବାଳିକା ହା. ଇ. ସ୍କୁଲ, ଡେକାନାଟ, (୨) ଶ୍ରୀ ଉଦିନାରାୟଣ  
ଲେଙ୍କା, ସହକାରୀ ଶିକ୍ଷକ, ବି. ବି. ହା. ଇ. ସ୍କୁଲ, ଡେକାନାଟ ।

ଗଞ୍ଜାମ ଜିଲ୍ଲା-ପ୍ରାଥମିକ-(୧) ଶ୍ରୀ ଅବ୍ୟୁତାନନ୍ଦ ମିଶ୍ର,  
ହେଡ଼ ପଣ୍ଡିତ, ହାଟନଗର ସୁ. ପି. ସ୍କୁଲ, (୨) ଶ୍ରୀମତୀ ବିଷ୍ଣୁ ପ୍ରିୟା  
ପଟ୍ଟନାଏକ, ପ୍ରଧାନ ଶିକ୍ଷୟିତ୍ରୀ, ପୂର୍ବତନ ବୋର୍ଡ ବାଳିକା ସୁ. ପି.  
ସ୍କୁଲ, କୁକୁଡ଼ାଖଣ୍ଡି, ମାଧ୍ୟମିକ-(୧) ଶ୍ରୀ ଗୋବିନ୍ଦ ମହାପାତ୍ର,  
ସହକାରୀ ଶିକ୍ଷକ, ବୁଇର୍ ମିଶନ ହାଇସ୍କୁଲ, ଛତ୍ରପୁର, (୨)  
ଶ୍ରୀମତୀ ପଦ୍ମିନୀ ପଟ୍ଟନାୟକ, ସହକାରୀ ଶିକ୍ଷୟିତ୍ରୀ, ସେକେଣ୍ଡାରୀ  
ପୁଣିଶିଖ ସ୍କୁଲ, ଚନ୍ଦ୍ରପୁର ।

କଟାକାଣ୍ଡି ଜିଲ୍ଲା-ପ୍ରାଥମିକ-(୧) ଶ୍ରୀ ଜଗଦୀଶ ଚନ୍ଦ୍ର ମୁଖୁ,  
ହେଡ଼ପଣ୍ଡିତ, ନାୟକପଡ଼ା ସୁ. ପି. ସ୍କୁଲ, ପୋଲମୁଣ୍ଡା ।

କେନ୍ଦୁଝର ଜିଲ୍ଲା-ପ୍ରାଥମିକ-(୧) ଶ୍ରୀ ଇନ୍ଦ୍ରମଣି ପ୍ରଧାନ,  
ହେଡ଼ପଣ୍ଡିତ, ଗୁଣ୍ଡୁନିଆଁ ସୁ. ପି. ସ୍କୁଲ, କରଞ୍ଜିଆ, ମାଧ୍ୟମିକ-  
(୧) ଶ୍ରୀ ଗୋବର୍ଦ୍ଧନ କେନା, ହେଡ଼ମାଷ୍ଟର, ହାଟଡ଼ିହି ହାଇସ୍କୁଲ ।

କୋରାପୁଟ ଜିଲ୍ଲା-ପ୍ରାଥମିକ-(୧) ଶ୍ରୀ ବି. ନାଗଭୂଷଣ  
ରାଓ ପଟ୍ଟନାୟକ, ହେଡ଼ପଣ୍ଡିତ, ମାଟିଆ ସାହି ସୁ. ପି. ସ୍କୁଲ,  
ମାଧ୍ୟମିକ-(୧) ଶ୍ରୀ ଏମ. ସୁବାରାଓ, ହେଡ଼ମାଷ୍ଟର, ଗୋପବନ୍ଧୁ  
ମ୍ୟୁନିସିପାଲ ହାଇସ୍କୁଲ, ରାୟଗଡ଼ା ।

ମୟୂରଭଞ୍ଜ ଜିଲ୍ଲା-ପ୍ରାଥମିକ-(୧) ଶ୍ରୀ ବଳରାମ ବେହେରା,  
ହେଡ଼ପଣ୍ଡିତ, ବାଲିମୁଣ୍ଡକା ସୁ. ପି. ସ୍କୁଲ, ମାଧ୍ୟମିକ-(୧)  
ଶ୍ରୀ ଦିବାକର ମହାନ୍ତି, ସହକାରୀ ଶିକ୍ଷକ, ସହକାରୀ ହାଇସ୍କୁଲ,  
ମୟୂରଭଞ୍ଜ ।

ପୁରୀଜିଲ୍ଲା-ପ୍ରାଥମିକ-(୧) ଶ୍ରୀ ରାମସେନ ପ୍ରଧାନ,  
ହେଡ଼ପଣ୍ଡିତ, କାଣ୍ଡଗୋଡ଼ା ସୁ. ପି. ସ୍କୁଲ, ବାସୁଦେବପୁର,  
(୨) ଶ୍ରୀ ଯୋଗୀନାଥ ପାଲକରାୟ, ହେଡ଼ପଣ୍ଡିତ, ଟାଙ୍ଗା ସୁ. ପି.  
ସ୍କୁଲ, ମାଧ୍ୟମିକ-(୧) ଶ୍ରୀ ଶତ୍ରୁଘ୍ନ ରଥ, ସହକାରୀ ଶିକ୍ଷକ,  
ସରକାରୀ ବାଳକ ହାଇସ୍କୁଲ, ୧ ନମ୍ବର ଯୁନିଟ, ଭୁବନେଶ୍ୱର,  
(୨) ଶ୍ରୀ ହରିବନ୍ଧୁ ସାହୁ, ହେଡ଼ମାଷ୍ଟର, ସରକାରୀ ଏମ୍. ଇ.  
ସ୍କୁଲ, ଗୋପାଳପୁର, (୩) ଶ୍ରୀମତୀ ସୁପ୍ରଭା ରାୟ, ସହକାରୀ  
ଶିକ୍ଷୟିତ୍ରୀ, ସରକାରୀ ବାଳିକା ହାଇସ୍କୁଲ, ୬ ନମ୍ବର ଯୁନିଟ,  
ଭୁବନେଶ୍ୱର ।

ପୁରୀଜିଲ୍ଲା-ପ୍ରାଥମିକ-(୧) ଶ୍ରୀ ଚୈତନ୍ୟ ନାଥ  
ମିଶ୍ର, ହେଡ଼ପଣ୍ଡିତ, ନାରାୟଣ ସ୍ୱସାବ ଦେବ ସୁ. ପି. ସ୍କୁଲ ।

ସମ୍ବଲପୁର ଜିଲ୍ଲା-ପ୍ରାଥମିକ-(୧)-ଶ୍ରୀ କୃଷ୍ଣଚନ୍ଦ୍ର ସାହୁ,  
ହେଡ଼ପଣ୍ଡିତ, ଝାରବନ୍ଧୁ ସୁ. ପି. ସ୍କୁଲ, ସମ୍ବଲପୁର, (୨)  
ଶ୍ରୀ ଜଗଦାନନ୍ଦ ନନ୍ଦ, ହେଡ଼ପଣ୍ଡିତ, ମଦାକିନୀ ବାଳିକା ସୁ. ପି. ସ୍କୁଲ,

ହେଡ଼ପଣ୍ଡିତ, ମାଧ୍ୟମିକ-(୧) ଶ୍ରୀ ଗଗନ କୁମାର ମହାନ୍ତି, ହେଡ଼-  
ମାଷ୍ଟର, ପୁଲମାଟି, ଏମ୍. ଇ. ସ୍କୁଲ, ବରିକେଇ, ସମଲପୁର ।  
ସୁନ୍ଦରଗଡ଼ ଜିଲ୍ଲା-ପ୍ରାଥମିକ-ଶ୍ରୀ ଶଙ୍କର ପ୍ରସାଦ ବୋଷ,  
ହେଡ଼ପଣ୍ଡିତ, ଅମଲପଡ଼ା ଇ. ପି. ସ୍କୁଲ, ବଣାଗଗଡ଼ ।

ଚଳିତ ବର୍ଷ ୭,୫୧୯ଟି ବାସଗୃହ ନିର୍ମିତ

ଚଳିତ ଆର୍ଥିକ ବର୍ଷର ଗତ ଡିସେମ୍ବର ମାସ ସୁଦ୍ଧା ସରକାରୀ  
ଭବ୍ୟମରେ ବିଭିନ୍ନ ଗୃହ ନିର୍ମାଣ ଯୋଜନା ଅନୁଯାୟୀ ୫,୦୩୪  
ଟି ବାସଗୃହର ନିର୍ମାଣ କାର୍ଯ୍ୟ ସଂପୂର୍ଣ୍ଣ ହୋଇଛି । ସେଗୁଡ଼ିକ  
ମଧ୍ୟରେ ସମନ୍ୱିତ ଗୃହ ନିର୍ମାଣ ଯୋଜନା ଅନୁଯାୟୀ ନିର୍ମିତ  
ହୋଇଥିବା ୪,୬୮୪ଟି ଗୃହ ଅନ୍ତର୍ଭୁକ୍ତ । ଏହା ବ୍ୟତୀତ  
ମଧ୍ୟମ ଆୟକାରୀ ଲୋକଙ୍କ ପାଇଁ ୭୩ଟି, ନିମ୍ନ ଆୟକାରୀଙ୍କ  
ପାଇଁ ୬୯ଟି, ଗ୍ରାମ୍ୟ ଗୃହ ନିର୍ମାଣ ଯୋଜନା ଅନୁଯାୟୀ ୨୦୦ଟି  
ଏବଂ ଗଡ଼ା ଦେବା ପାଇଁ ୮ଟି ଗୃହ ନିର୍ମିତ ହୋଇଛି । ଏହି  
ସବୁ ଗୃହନିର୍ମାଣ ବାବଦରେ ଚଳିତ ଆର୍ଥିକ ବର୍ଷ ୧ କୋଟି  
୫୫ ଲକ୍ଷ ଟଙ୍କା ମଞ୍ଜୁର କରାଯାଇଛି ।

ଏହା ବ୍ୟତୀତ ଚଳିତ ବର୍ଷ ରାଜ୍ୟ ଗୃହ ନିର୍ମାଣ ବୋର୍ଡର  
ଭବ୍ୟମରେ ଚୌଦ୍ୱାରଠାରେ ୧୪୫ଟି ଏବଂ ସ୍ଥାନୀୟ ଚନ୍ଦ୍ରଶେଖର-  
ପୁର ଠାରେ ୨,୦୪୦ଟି ଗୃହ ନିର୍ମାଣ କରାଯାଇଛି । ପ୍ରାୟ  
୯ କୋଟି ୯୩ ଲକ୍ଷ ଟଙ୍କା ବ୍ୟୟ ଅଟକଳରେ ନିର୍ମିତ ହୋଇଥିବା  
ଏହିସବୁ ଗୃହର ନିର୍ମାଣ ପାଇଁ 'ହୁଡ଼କୋ' ଆର୍ଥିକ ସହାୟତା  
କରିଥିଲେ । ସେହିପରି ସରକାରଙ୍କ ଆର୍ଥିକ ସହାୟତାରେ  
ଭୁମୁକୁମାଠାରେ ୩୦୦ଟି ଗୃହର ନିର୍ମାଣ କାର୍ଯ୍ୟ ସଂପୂର୍ଣ୍ଣ ହୋଇଛି ।  
ଏଗୁଡ଼ିକର ନିର୍ମାଣ ପାଇଁ ୫୨ଲକ୍ଷ ୮୬ ହଜାର ଟଙ୍କା ବ୍ୟୟ  
ଅଟକଳ କରାଯାଇଥିଲା ।

ସଂଶୋଧିତ ଦରମାହାରରେ କେତେକ  
ଉଚ୍ଚଶିକ୍ଷାନୀୟ ପରିବର୍ତ୍ତନ

୧୯୮୫ ମସିହାର ନୂତନ ଦରମାହାର ଅନୁସାରେ ରାଜ୍ୟ  
ସରକାରୀ କର୍ମଚାରୀଙ୍କ ଦରମା ନିର୍ଦ୍ଧାରଣ ପାଇଁ ଯେଉଁସବୁ  
ପଦ୍ଧତି ନିରୂପିତ ହୋଇଥିଲା, ସରକାର ସେଥିରେ କେତେକ  
କୋହଳ ପକ୍ଷା ଗ୍ରହଣ କରିଛନ୍ତି । ପ୍ରଚଳିତ (ପୁରୁତନ)  
ଦରମାହାରରେ ଯେଉଁମାନଙ୍କର ମୋଟ ଦରମା ନୂତନ  
ଦରମାର ସର୍ବନିମ୍ନ ପରିମାଣଠାରୁ କମ୍ ହୋଇଥିବ, ସେମାନଙ୍କ  
ଦରମା ନୂତନ ଦରମାର ସର୍ବନିମ୍ନ ପରିମାଣର ଠିକ୍ ଭାବରେ  
ସ୍ତରରେ ଧାର୍ଯ୍ୟ କରାଯିବ । ନୂଆ ଦରମା ଅନୁଯାୟୀ  
ଯେଉଁମାନଙ୍କ ଦରମା ଧାର୍ଯ୍ୟ ହୋଇଥିବ, ସେମାନେ ତାଙ୍କର  
ପୁରୁଣା ଦରମାର ଶେଷ ଇନ୍ଡିକେଣ୍ଡ ଯେବେ ପାଇଥିବେ,  
ତା'ର ବର୍ଷକ ପରେ ତାଙ୍କର ପରିବର୍ତ୍ତା ଇନ୍ଡିକେଣ୍ଡ ନୂଆ  
ଦରମା ହାରରେ ପାଇବେ ।

ସେହିପରି କର୍ମଚାରୀମାନଙ୍କର ପୂର୍ବ ନିର୍ଦ୍ଧାରିତ ସ୍ୱତନ୍ତ୍ର  
ଦରମା ଓ ଡେପୁଟେସନ୍ ରତାକୁ ବୁଦ୍ଧି କରାଯାଇଛି ।  
ସାଂପ୍ରତିକ ସରକାରୀ ନିର୍ଦ୍ଦେଶ ଅନୁଯାୟୀ ତୃତୀୟ ଓ ଚତୁର୍ଥ

ଶ୍ରେଣୀ ସରକାରୀ କର୍ମଚାରୀମାନେ ଏଣିକି ସେମାନଙ୍କ ଦରମାର ଶତକଡ଼ା ଦଶଭାଗ, ସର୍ବୋଚ୍ଚ ୧୫୦ ଟଙ୍କା ପର୍ଯ୍ୟନ୍ତ ସ୍ୱତନ୍ତ୍ର ଦରମା ପାଇବେ । ଦ୍ୱିତୀୟ ଓ ତୃତୀୟ ଶ୍ରେଣୀର କର୍ମଚାରୀମାନେ ଯୁଗ୍ମ ଶାସନ ସଚିବ ପର୍ଯ୍ୟନ୍ତ ୧୦୦ ପରିବର୍ତ୍ତେ ମାସିକ ୧୫୦ ଟଙ୍କା ସ୍ୱତନ୍ତ୍ର ଦରମା ପାଇବେ । ଯୁଗ୍ମ ଶାସନ ସଚିବ ଓ ତତ୍ତତ୍ତ୍ୱ ପଦବୀରେ ଥିବା ଯେଉଁ କର୍ମଚାରୀମାନଙ୍କର ଦରମା ୩,୦୫୦ ଟଙ୍କାରୁ କମ୍ ହୋଇଥିବ ସେମାନେ ମାସିକ ୨୦୦ ଟଙ୍କା ସ୍ୱତନ୍ତ୍ର ଦରମା ପାଇବେ । ତିନି ଯେଉଁମାନେ ୩,୦୫୦ ଟଙ୍କାରୁ ୪,୨୫୦ ଟଙ୍କା ବେତନ ହାରରୁ ଅଧିକ ପାଇଥିବେ, ସେମାନଙ୍କର ମାସିକ ସ୍ୱତନ୍ତ୍ର ଦରମା ୨୫୦ ଟଙ୍କାରେ ଧାର୍ଯ୍ୟ ହେବ ।

ସେହିପରି ପୂର୍ବ ନିର୍ଦ୍ଧାରିତ ଡେପୁଟିସେସନ୍ ଭାବରେ ମଧ୍ୟ ପରିବର୍ତ୍ତନ କରାଯାଇ ଦରମାର ଶତକଡ଼ା ୧୦ ଭାଗ, ସର୍ବୋଚ୍ଚ ୨୫୦ ଟଙ୍କା ରଖାଯାଇଛି ।

ସ୍ୱତନ୍ତ୍ର ଦରମା ଓ ଡେପୁଟିସେସନ୍ ଭାବେ ସରକାରୀ କର୍ମଚାରୀମାନଙ୍କୁ ନୂତନ ଦରମାହାର ଲଗୁ ହେବା ଦିନଠାରୁ ମିଳିବ ବୋଲି ଘୋଷଣା ହୋଇଛି ।

କର୍ମଚାରୀମାନଙ୍କ ପେନ୍ସନ୍ ଓ ମୃତ୍ୟୁ ତଥା ଅବସର-କାଳୀନ ଗ୍ରାହ୍ୟତା ପାଇବା ପଦ୍ଧତିକୁ ସରଳ କରିଦିଆ ଯାଇଛି ।

ପେନ୍ସନ୍ ପାଇବା କ୍ଷେତ୍ରରେ ଏହି ସରକାରଣ ପଦ୍ଧତି ୧୯୭୯ ମସିହା ଅପ୍ରେଲ ମାସ ପହିଲାଠାରୁ ଲଗୁ ହେବ ଏବଂ ୧୯୮୪ ଡିସେମ୍ବର ୩୧ ତାରିଖ ପର୍ଯ୍ୟନ୍ତ ସେମାନେ ସେମାନଙ୍କର ବକେୟା ପାଲଣା ଆସତା ଆର୍ଥିକ ବର୍ଷରେ ପାଇବେ ।

### ପର୍ଯ୍ୟଟନ ମେଳାରେ ଓଡ଼ିଶା ଯୁବପ୍ରଚଳନ-ମାନଙ୍କ କୃତତ୍ୱ

ଗତ ମାସ ୨୦ ତାରିଖରୁ ୨୨ ତାରିଖ ପର୍ଯ୍ୟନ୍ତ ଚାମିଲନାଥୁର ମାମଲପୁର (ମହାବଳିପୁର)ଠାରେ ଜାତୀୟ ଯୁବ-ଯାତ୍ରା ମେଳା ଅନୁଷ୍ଠିତ ହୋଇଥିଲା । ଏଥିରେ ଓଡ଼ିଶାର ୧୪ ଜଣ ଯୁବ ପ୍ରତିନିଧି ଯୋଗ ଦେଇଥିଲେ । ଓଡ଼ିଶା ସରକାରଙ୍କ ମାନ୍ୟତାପ୍ରାପ୍ତ ପର୍ଯ୍ୟଟନ ଅଧିକାରୀ ଶ୍ରୀ ସନ୍ତୋଷ କୁମାର ପଣ୍ଡା ପ୍ରତିନିଧିମାନଙ୍କର ପରିଚାଳନା ଦାୟିତ୍ୱ ନେଇଥିଲେ । ଓଡ଼ିଶା ଓ ଗୁଜୁରାଟର ଯୁବ ପ୍ରତିନିଧି ଦ୍ୱୟ ପ୍ରତ୍ୟାପ ଜାକି ଏହି ସର୍ବ ଭାରତୀୟ ଯୁବମେଳା ଆରମ୍ଭ କରିଥିଲେ । ଏହି ଯୁବମେଳାରେ ଓଡ଼ିଶା ପର୍ଯ୍ୟଟନ ଚଳଚ୍ଚିତ୍ର ପ୍ରତିଯୋଗିତାରେ ପୁରସ୍କୃତ ହୋଇଛି । ଏହା ବ୍ୟତୀତ ଓଡ଼ିଶା ପ୍ରତିନିଧିମାନେ ବିଭିନ୍ନ ଜାତୀୟ ପ୍ରତିଯୋଗିତାରେ ଅଂଶ ଗ୍ରହଣ କରି କୃତ୍ୱ ଅର୍ଜନ କରିଛନ୍ତି । ସର୍ବଶ୍ରୀ ଜ୍ୟୋତି ପ୍ରକାଶ ମହାରଣା, କରାମତ ଅଜ୍ଞା, ଶରତ କୁମାର ଲେଙ୍କା ଓ କୃଷ୍ଣଚନ୍ଦ୍ର ମହନ୍ତ ସ୍ୱତନ୍ତ୍ର ଭାବେ ପୁରସ୍କୃତ ହୋଇଛନ୍ତି । ଚଳିତ ଆନ୍ତର୍ଜାତିକ ଯୁବବର୍ଷ ପାଳନ ଉପଲକ୍ଷେ ଭାରତ ସରକାରଙ୍କ ପର୍ଯ୍ୟଟନ ବିଭାଗ ଏହି ଯୁବ ମେଳାର ଆୟୋଜନ କରିଥିଲେ । କେନ୍ଦ୍ର ପର୍ଯ୍ୟଟନ ବିଭାଗ ମନ୍ତ୍ରୀ ଶ୍ରୀ ଏଚ୍. କେ. ଏଲ୍. ଭରତ ଭଦ୍ରାପନ ଦିବସରେ କୃତୀ ପ୍ରତିଯୋଗୀମାନଙ୍କୁ ପୁରସ୍କାର ପ୍ରଦାନ କରିଥିଲେ ।

### କେନ୍ଦୁଝର ଜିଲ୍ଲାରେ କ୍ଷୁଦ୍ର ଓ କୁଟୀର ଶିଳ୍ପ

ଚଳିତ ଆର୍ଥିକ ବର୍ଷର ପ୍ରଥମ ୬ ମାସ ମଧ୍ୟରେ (ସେପ୍ଟେମ୍ବର ୧୯୮୫ ସୁଦ୍ଧା) କେନ୍ଦୁଝର ଜିଲ୍ଲାରେ ୪୫ଟି କ୍ଷୁଦ୍ର ଶିଳ୍ପ ଏବଂ ୧୦୦ଟି କୁଟୀର ଶିଳ୍ପ ପ୍ରତିଷ୍ଠା କରାଯାଇ ସେଗୁଡ଼ିକ ମାଧ୍ୟମରେ ୩୪୬ ଜଣ ବ୍ୟକ୍ତିଙ୍କୁ କାମ ଯୋଗାଇ ଦିଆଯାଇଛି । କ୍ଷୁଦ୍ର ଶିଳ୍ପ ପ୍ରତିଷ୍ଠା ପାଇଁ ୧୫ ଲକ୍ଷ ୨ ହଜାର ଟଙ୍କା ଏବଂ କୁଟୀର ଶିଳ୍ପ ପାଇଁ ୨ ଲକ୍ଷ ୧୨ ହଜାର ଟଙ୍କା ବିନିଯୋଗ କରାଯାଇଛି ।

ରାଜ୍ୟର ବିଭିନ୍ନ ଜିଲ୍ଲାରେ ମିଳୁଥିବା କଷ୍ଟାମାଳକୁ ଉପଯୋଗକରି କ୍ଷୁଦ୍ର ଓ କୁଟୀର ଶିଳ୍ପ ପ୍ରତିଷ୍ଠା କରିବାକୁ ତିନି ଶିଳ୍ପକେନ୍ଦ୍ର ପକ୍ଷରୁ ଆର୍ଥିକ ସହାୟତା ତଥା କାରିଗରୀ କୌଶଳ ଯୋଗାଇ ଦିଆଯିବା ଫଳରେ ରାଜ୍ୟରେ ଅଧିକତ୍ରୁ ଅଧିକ ଶିଳ୍ପ ଗଢ଼ି ଉଠୁଛି । ବିଗତ ୫ ବର୍ଷ ମଧ୍ୟରେ ରାଜ୍ୟରେ କୃଷିଭିତ୍ତିକ, ଜଙ୍ଗଲଭିତ୍ତିକ ଏବଂ ଖଣିଜଭିତ୍ତିକ ଶିଳ୍ପର ଦ୍ରୁତ ବିକାଶ ଘଟିଛି । ଗତ ଦୁଇବର୍ଷ ଧରି ଓଡ଼ିଶା ଏ କ୍ଷେତ୍ରରେ ଶ୍ରେଷ୍ଠ ସ୍ଥାନ ଅଧିକାର କରି ପାରିଛି । ଚଳିତ ବର୍ଷ ରାଜ୍ୟରେ ୩୩୦୦ କ୍ଷୁଦ୍ରଶିଳ୍ପ ଏବଂ ୬୯ ହଜାର କୁଟୀର ଶିଳ୍ପ ପ୍ରତିଷ୍ଠା କରାଯାଇ ସେଗୁଡ଼ିକ ମାଧ୍ୟମରେ ଯଥାକ୍ରମେ ୨୬,୪୦୦ ଜଣ ଏବଂ ୧୩୮,୦୦୦ ଜଣ ଲୋକଙ୍କୁ କାମ ଯୋଗାଇ ଦେବାର ଲକ୍ଷ୍ୟ ରଖାଯାଇଛି ।

### ଗଞ୍ଜାମ ଜିଲ୍ଲାରେ ସମନ୍ୱିତ ଗ୍ରାମାଞ୍ଚଳ ଉନ୍ନୟନ କାର୍ଯ୍ୟକ୍ରମ

ଚଳିତ ଆର୍ଥିକ ବର୍ଷର ଅକ୍ଟୋବର ଶେଷସୁଦ୍ଧା ସମନ୍ୱିତ ଗ୍ରାମାଞ୍ଚଳ ଉନ୍ନୟନ କାର୍ଯ୍ୟକ୍ରମ ଅନୁଯାୟୀ ଗଞ୍ଜାମ ଜିଲ୍ଲାରେ ମୋଟ ୫,୪୨୪ ଜଣ ଲୋକ ଉପକୃତ ହୋଇଛନ୍ତି । ସେମାନଙ୍କ ମଧ୍ୟରେ ୨୮୯ ଜଣ ହରିଜନ ଓ ୧୮୩ ଜଣ ଆଦିବାସୀ ଏବଂ ୯୧ ଜଣ ମହିଳା ଅନ୍ତର୍ଭୁକ୍ତ ।

ଏ ବାବଦରେ ମୋଟ ୬୦ ଲକ୍ଷ ୩୮ ହଜାର ଟଙ୍କା ବିନିଯୋଗ କରାଯାଇଛି ଏବଂ ଉପରୋକ୍ତ ଲୋକମାନଙ୍କୁ ବିଭିନ୍ନ ଧରା ମଗି ବ୍ୟବସାୟିକ ଓ ସମବାୟ ବ୍ୟାଙ୍କ ଗୁଡ଼ିକରୁ ୧ କୋଟି ୩୮ ଲକ୍ଷ ୪୭ ହଜାର ଟଙ୍କାର ରଣ ମଞ୍ଜୁର କରାଯାଇଛି ।

### ସମ୍ବଲପୁର ଉନ୍ନୟନ

୧୯୮୬ ନବବର୍ଷ ଉପଲକ୍ଷେ ରାଜ୍ୟ ସରକାର ଗୃହ ନିର୍ମାଣ ଓ ନଗର ଉନ୍ନୟନ ବିଭାଗ ତରଫରୁ ବିଭିନ୍ନ ସହରଞ୍ଚଳରେ ଉନ୍ନୟନ କାର୍ଯ୍ୟକ୍ରମରୁ କାର୍ଯ୍ୟକାରୀ କରିବା ବାବଦରେ ୩ଲକ୍ଷ ୪୦ ହଜାର ଟଙ୍କା ଅନୁଦାନ ମଂଜୁର କରାଯାଇଛି । ବ୍ରହ୍ମପୁର ଓ ସମଲପୁର ଆଞ୍ଚଳିକ ଉନ୍ନୟନ ସଂଘା ପାଇଁ ଏକଲକ୍ଷ ଟଙ୍କା ଲେଖାଏଁ, ଦେକାନାଳ, ବାଲେଶ୍ୱର ଓ ଭଦ୍ରକର ସ୍ୱତନ୍ତ୍ର ଯୋଜନା ସଂଘା ପାଇଁ ୨୦ ହଜାର ଟଙ୍କା ଲେଖାଏଁ, ବଲଙ୍ଗୀର ଓ ଭବାନୀ-ପାଟଣା ଯୋଜନା ସଂଘା ପାଇଁ ୧୦ ହଜାର ଟଙ୍କା ଲେଖାଏଁ ଏବଂ ନବରଙ୍ଗପୁର, ରାୟଗଡ଼ା, ଜୟପୁର ଓ କୋରାପୁଟ ଯୋଜନା ସଂଘା ପାଇଁ ୧୫ ହଜାର ଟଙ୍କା ଲେଖାଏଁ ଅନୁଦାନ ମଞ୍ଜୁର କରାଯାଇଛି ।

ଦୀର୍ଘ ମିଆଦ ଆର୍ଥିକ ନୀତି

କେତୁ ଅର୍ଥମତୀ ଶ୍ରୀ ବିଶ୍ୱନାଥ ପ୍ରତାପ ସିଂହଙ୍କ ଦ୍ୱାରା  
ମିଆଦମେଣ୍ଡରେ ଉପସ୍ଥାପିତ ଦୀର୍ଘ-ମିଆଦ ଆର୍ଥିକ  
ନୀତି ସଫଳ ଯୋଜନାକୁ ଆଖିରେ ରଖି ପ୍ରସ୍ତୁତ କରାଯାଇଛି ।  
ଆର୍ଥିକ ବଜେଟ୍‌ରୁ ବିସ୍ତରଣ କରା ଶୁଭତା ପ୍ରଦାନ କରିବା  
ହି ଆର୍ଥିକ ନୀତିର ଉଦ୍ଦେଶ୍ୟ । ପାଞ୍ଚ ଭାଗରେ ବିଭକ୍ତ  
ଥି ସଂକୀର୍ଣ୍ଣ ବିବରଣୀରେ ବ୍ୟକ୍ତିଗତ ଆୟ ଓ ସଂପତ୍ତି  
ପରେ ପଡ଼ୁଥିବା ଟିକସ ହାରରେ ଦୀର୍ଘ ମିଆଦ ଶୁଭତା  
ପ୍ରଦାନ କରିବା, ଆୟ କର ଆଇନ ସରଳ କରିବା, ଟିକସ  
ମାନଙ୍କ ରୋକିବା, କଂପାନୀ ଟିକସ ହାରରେ ବଡ଼ ଧରଣର  
ମିଆଦ ଆଣିବା, ଅବକାରୀ ଶୁଳ୍କ ଶ୍ରେଣୀରେ ପରିବର୍ତ୍ତନ  
ଆଣିବା ତଥା ବହିଷ୍କୃତ ହାରର ପୁନର୍ଗଠନ କରିବା  
ପରେ ଗୁରୁତ୍ୱ ଦିଆଯାଇଛି ।

ପ୍ରଥମ ଥର ପାଇଁ ସରକାରଙ୍କ ପକ୍ଷରୁ ଏକ ଦୀର୍ଘ  
ମିଆଦ ଆର୍ଥିକ ନୀତି ଘୋଷିତ ହୋଇଛି । ସଫଳଯୋଜନାର  
ନୀତିକ ଲକ୍ଷ୍ୟ ଯଥା-ଅଭିବୃଦ୍ଧି, ଆଧୁନିକୀକରଣ, ଆତ୍ମନିର୍ଭର-  
ଶୀଳତା ଓ ସାମାଜିକ ନ୍ୟାୟ, ପ୍ରତିଷ୍ଠା ହାସଲ କରିବା  
ଏହି ନୀତି ପ୍ରଣୟନର ଉଦ୍ଦେଶ୍ୟ । ଦାରିଦ୍ର୍ୟ ଦୂରୀକରଣ  
ନୀତିକରଣ କାର୍ଯ୍ୟକାରୀତା, ଦରିଦ୍ର ଶ୍ରେଣୀର ଲୋକଙ୍କ ପାଇଁ  
ମୁଖ୍ୟତଃ ଉଦ୍ଧୃତ ସାମାଜିକ ତଥା ଅର୍ଥନୈତିକ ସେବାର  
ଉନ୍ନତି ବିଧାନ ଏବଂ କୃଷି ଓ ଶିଳ୍ପ କ୍ଷେତ୍ରରେ ସୁଦୃଢ଼ ଭିତ୍ତିଭୂମି  
ପ୍ରତି ଚୋକିବା ସକାଶେ ଅଧିକ ସମ୍ବଳ ସଂଗୃହଣ ଲକ୍ଷ୍ୟ ରଖି ଏହି  
ନୀତି ପ୍ରସ୍ତୁତ କରାଯାଇଛି । ଦୃଢ଼ ଅର୍ଥନୈତିକ ଅଭିବୃଦ୍ଧି  
କରିଆରେ ଦାରିଦ୍ର୍ୟ ହ୍ରାସ କରି ଆୟର ସୁସମ ବଣ୍ଟନ  
ଉପରେ ମଧ୍ୟ ଏହି ଆର୍ଥିକ ନୀତିରେ ଗୁରୁତ୍ୱ ଆରୋପ  
କରାଯାଇଛି ।

ପ୍ରଚଳିତ ଆର୍ଥିକ ବ୍ୟବସ୍ଥା ମଧ୍ୟରେ ଅଣ-ଯୋଜନା  
କ୍ଷେତ୍ରରେ ବ୍ୟୟ ହ୍ରାସ ଉପରେ ଏହି ନୀତିରେ ବ୍ୟବସ୍ଥା  
ରଖା ଯାଇଛି । ସଫଳ ଯୋଜନା କାଳରେ ରାଷ୍ଟ୍ରାୟର  
କ୍ଷେତ୍ର ପାଇଁ ଯେଉଁ ପର୍ଯ୍ୟାପ୍ତ ପରିମାଣ ଅର୍ଥର ବ୍ୟବସ୍ଥା  
କରାଯାଇ ପାରିବ ସେହି ଉଦ୍ଦେଶ୍ୟରେ ଏକ ବହୁମୁଖୀ କୌଶଳ  
ପ୍ରସ୍ତୁତ କରାଯାଇଛି । ଏଥିମଧ୍ୟରେ ସାମ୍ବୃଦ୍ଧିକ ପରିବର୍ତ୍ତନ,  
ଉନ୍ନତ ପରିସ୍ଥଳୀର ପଦ୍ଧତିର ପ୍ରବର୍ତ୍ତନ, ପରିସ୍ଥଳୀରେ  
ଶ୍ରମିକମାନଙ୍କ ଅ-ଶ ଗୃହଣ ଏବଂ ଯଥାଯଥ ଆର୍ଥିକ ତଥା  
ମୂଲ୍ୟ ନିର୍ଦ୍ଧାରଣ ନୀତି ଆଦି ଅନ୍ତର୍ଭୁକ୍ତ ।

ଆୟ ବୃଦ୍ଧି ସହିତ ଯେଉଁ ଭାବସ୍ୱ ବୃଦ୍ଧି ପାଏ ସେଥିପାଇଁ  
ସାମ୍ବୃଦ୍ଧିକ ସଂସାର ପାଇଁ ଏହି ନୀତିରେ ଗୁରୁତ୍ୱ ଦିଆଯାଇଛି ।  
ସେଥିପାଇଁ ଟିକସ ବ୍ୟବସ୍ଥାର ପରିବର୍ତ୍ତନ କରାଯିବ ।  
ଅନ୍ତତଃ ପକ୍ଷ ପାଞ୍ଚ ବର୍ଷ ପାଇଁ ବ୍ୟକ୍ତିଗତ ଆୟ ଓ ସଂପତ୍ତି  
ଟିକସ ଅପରିବର୍ତ୍ତିତ ରଖିବା ପାଇଁ ଏଥିରେ ବ୍ୟବସ୍ଥା ରଖା-  
ଯାଇଛି । ଟିକସ ହାର ଉପରେ ମୁଦ୍ରାସ୍ଥିତିର ପ୍ରଭାବ  
ସଂପର୍କରେ ଦୂର ଦୂରରେ ସମାପ୍ତ କରାଯାଇ ବଜେଟ୍  
ଓ ଅନ୍ୟାନ୍ୟ ଆନୁଷ୍ଠାନିକ ବିଷୟ ବିଭିନ୍ନକୁ ନିଆଯାଇ  
ଟିକସ ପଦ୍ଧତିରେ ପରିବର୍ତ୍ତନ କରାଯିବ । ପ୍ରତ୍ୟେକ ଟିକସ  
ଅନୁକ ସରଳ କରି ଏହାର ସମାକରଣ ଉପରେ ଆର୍ଥିକ  
ନୀତିରେ ବ୍ୟବସ୍ଥା ରଖାଯାଇଛି ।

ସଫଳ ବୃଦ୍ଧି ପ୍ରତି ପ୍ରୋତ୍ସାହନ ଦେବା ଉଦ୍ଦେଶ୍ୟରେ  
ଏକ ନୂତନ ପର୍ଯ୍ୟାୟର କାର୍ତ୍ତା ସଫଳ ଯୋଜନା ପ୍ରଚଳନ  
ପାଇଁ ପ୍ରସ୍ତାବ ରଖାଯାଇଛି । ଖର୍ଚ୍ଚ ଉପରେ ଟିକସ  
ବସାଇବାର ସମ୍ଭାବନା ସଂପର୍କରେ ମଧ୍ୟ ପରୀକ୍ଷା କରି  
ଦେଖାଯିବ ।

କର୍ପୋରେଟ୍ ଟିକସ କ୍ଷେତ୍ରରେ ପ୍ରଚଳିତ ବ୍ୟବସ୍ଥା ଗୁରୁ  
ରହିବ । କଂପାନୀଗୁଡ଼ିକ ସେମାନଙ୍କ ଅର୍ଥ ଶିଳ୍ପ ଉନ୍ନୟନ  
ବ୍ୟାଙ୍କ୍ ତଥା ସରକାରୀ ବିଜ୍ଞାପିତ ଅନ୍ୟାନ୍ୟ ସଂସ୍ଥାରେ ଗଢ଼ିତ  
ରଖିଲେ ସେମାନଙ୍କୁ ଟିକସ ଯୋଗ୍ୟ ଆୟ ଲଭିବୁ ଶତକଡ଼ା  
୨୦ ଭାଗ ପର୍ଯ୍ୟନ୍ତ ଛାଡ଼ ମିଳିବ । କଂପାନୀଗୁଡ଼ିକର ଏହି  
ସଫଳ ଉପରେ ଶତକଡ଼ା ୧୦ ଭାଗ ସୁଧ ମିଳିବ ଏବଂ  
ଏହା କେବଳ ଯଦ୍ୱାରା ହ୍ରାସ ଆଦି କଂପାନୀର ବିନିଯୋଗ  
କ୍ଷେତ୍ରରେ ବ୍ୟବହୃତ ହୋଇ ପାରିବ । ୧୯୮୭ ଅପ୍ରେଲ  
ପହିଲିରୁ ବିନିଯୋଗ ରକ୍ଷା ପ୍ରତ୍ୟାହତ ହେବାର ପ୍ରସ୍ତାବ କରା  
ଯାଇଛି ।

ଏହି ଆର୍ଥିକ ନୀତିରେ ଉପହାର ଟିକସ ଗୁରୁ ରଖିବାର  
ବ୍ୟବସ୍ଥା ରଖାଯାଇଛି କିନ୍ତୁ ଏହାର ସମାପ୍ତ କରାଯିବ ।  
ଏହା ସାଙ୍ଗକୁ ମୂଳଧନ ଲାଭ ଟିକସର ସବିଶେଷ ସମାପ୍ତ  
ପାଇଁ ଏହି ନୀତିରେ ବ୍ୟବସ୍ଥା ରଖାଯାଇଛି । ଅସ୍ଥାବର  
ସଂପତ୍ତିର ସ୍ୱଳ୍ପ ମୂଲ୍ୟାୟନ ଜନିତ ସମସ୍ୟା ସମାଧାନ କରିବା  
ପାଇଁ, ହସ୍ତାନ୍ତର ହେଉଥିବା ଏଭଳି ସଂପତ୍ତି ମୂଲ୍ୟ ଉପରେ  
ଅଧିକା ଶତକଡ଼ା ୧୫ ଭାଗ ଦେଇ ସରକାର ଏହି ସଂପତ୍ତିକୁ  
ଦଖଲ କରି ପାରିବେ । ମହାନଗରମାନଙ୍କରେ ଥିବା  
୧୦ ଲକ୍ଷ ଟଙ୍କା ମୂଲ୍ୟର ସଂପତ୍ତି ଉପରେ ଏଭଳି ବ୍ୟବସ୍ଥା  
ପ୍ରଥମ ପର୍ଯ୍ୟାୟରେ ଗୁରୁ ହେବ ।

ଆୟକର ପଂକିବା ଯେପରି ଦୃଢ଼ତାର ସହ ନିୟନ୍ତ୍ରଣ  
କରାଯାଇ ପାରିବ ସେଥିପାଇଁ କେତେକ ବ୍ୟବସ୍ଥା ଗୃହଣ  
କରାଯାଇଛି । ଆୟକର ବିଭାଗ କଂପାନୀ ଏବଂ ଟ୍ରଷ୍ଟ  
ବ୍ୟତୀତ ୧ ଲକ୍ଷ ଟଙ୍କାରୁ କମ୍ ସମସ୍ତ ଆୟକର ରିଟର୍ଣ୍ଣ ଗୃହଣ  
କରି ପାରିବେ । ଅଗ୍ରନିକ ଯାତ୍ରା ଦ୍ୱାରା ୨୫ ହଜାର ଟଙ୍କାର  
ରିଟର୍ଣ୍ଣ ମଧ୍ୟ ଗୃହୀତ ହୋଇ ପାରିବ । ସ୍ୱତନ୍ତ୍ର କୋର୍ଟ  
କରିଆରେ ଅର୍ଥନୈତିକ ଅପରାଧର ଆଶୁ ବିରୁଦ୍ଧ, ଯାତ୍ରା ଏବଂ  
କବଚ୍ ବ୍ୟବସ୍ଥାର ପରବର୍ତ୍ତୀ କାର୍ଯ୍ୟକ୍ରମ ତଥା ପ୍ରତ୍ୟକ୍ଷ କର  
ଅନୁଶାସନ ବ୍ୟବସ୍ଥାର ଆଧୁନିକୀକରଣ ଉପରେ ଅଧିକ ଗୁରୁତ୍ୱ  
ଦିଆଯିବ । ଅବକାରୀ ଶୁଳ୍କ ବ୍ୟବସ୍ଥାକୁ ଅଧିକ ସରଳ  
ଏବଂ ସୁଗ୍ରହଣ କରିବା ଉପରେ ମଧ୍ୟ ଗୁରୁତ୍ୱ ଦିଆଯିବ ।  
ଯେଉଁସବୁ ବଜରା ସାମଗ୍ରୀ ଉପରେ ଅବକାରୀ ଶୁଳ୍କ ଧାର୍ଯ୍ୟ  
ହେଉଛି ସେଗୁଡ଼ିକୁ ସେଥି ସହିତ ସଂପର୍କ ଥିବା ଅନ୍ୟାନ୍ୟ  
ସାମଗ୍ରୀ ସହିତ ମିଶାଇ ଟିକସ ଧାର୍ଯ୍ୟ କରାଯିବ । କ୍ଷତ୍ର  
ଉପାଦାନକାରୀକୁ ଅବକାରୀ ଶୁଳ୍କ ରିହାତି, ରସାୟନ ଶଳକ  
ଫେରସ୍ତ ବ୍ୟବସ୍ଥାର ସରଳୀକରଣ, ଅବକାରୀ ଶଳକ ବ୍ୟବସ୍ଥା  
ସମସ୍ୟା ମାମଲଗୁଡ଼ିକର ତୁରନ୍ତ ବିରୁଦ୍ଧ ପାଇଁ ଆପକେଟ୍  
ଟ୍ରିବ୍ୟୁନାଲ ଗଠନ, ଆମଦାନୀ ନିୟନ୍ତ୍ରଣ କରିବା ପାଇଁ  
ବହିଷ୍କୃତ ବ୍ୟବସ୍ଥାର ପୁନଃ ନିର୍ଦ୍ଧାରଣ ଏବଂ ଗ୍ରେନାଜାରକାର  
ଦୃଢ଼ତାର ସହ ସମନ କରିବା ପାଇଁ ଏହି ଆର୍ଥିକ ନୀତି  
ବିବରଣୀରେ ଉଲ୍ଲେଖ କରାଯାଇଛି ।

ରାଜ୍ୟରେ ପରିବାର କଲ୍ୟାଣ କାର୍ଯ୍ୟକ୍ରମ

ରାଜ୍ୟରେ ପରିବାର କଲ୍ୟାଣ କାର୍ଯ୍ୟକ୍ରମ ଅନୁଯାୟୀ ଚଳିତ ଆର୍ଥିକ ବର୍ଷର ଗତ ଅକ୍ଟୋବର ମାସ ଶେଷ ସୁଦ୍ଧା ମୋଟ ୬୫.୧୭୦ ଜଣ ଗର୍ଭ ନିରୋଧ ଅସ୍ତ୍ରୋପସ୍ଥର କରିଛନ୍ତି । ସେମାନଙ୍କ ମଧ୍ୟରେ ବନ୍ଧ୍ୟା କରଣ ଅସ୍ତ୍ରୋପସ୍ଥର କରିଥିବା ୫୬,୦୫୬ ଜଣ ମହିଳା ଅନ୍ତର୍ଭୁକ୍ତ । କେବଳ ଗତ ଅକ୍ଟୋବର ମାସରେ ଗର୍ଭ ନିରୋଧ ଅସ୍ତ୍ରୋପସ୍ଥର କରିଥିବା ୧୨,୩୪୫ ଜଣ ବ୍ୟତିକ ମଧ୍ୟରେ ବନ୍ଧ୍ୟାକରଣ ଅସ୍ତ୍ରୋପସ୍ଥର କରିଥିବା ମହିଳାଙ୍କ ସଂଖ୍ୟା ୧୦,୫୭୨ । ଏହି ମାସରେ ୩ ଜଣ ବିବାହିତା ମହିଳା ଲୁପ୍ ଓ ୬,୧୪ ଜଣ ବିବାହିତା ମହିଳା 'କପର-ଟି' ଗ୍ରହଣ କରିଛନ୍ତି ଏବଂ ୬ ଋଷ ୭୮ ହଜାର ୨୧୫ ଟି ଅନ୍ୟାନ୍ୟ ଗର୍ଭନିରୋଧକ ସାମଗ୍ରୀ ବିବାହିତ ଦମ୍ପତୀଙ୍କ ମଧ୍ୟରେ ବଣ୍ଟନ କରାଯାଇଛି ।

ପରିବାର କଲ୍ୟାଣ କାର୍ଯ୍ୟକ୍ରମକୁ ଅଧିକ ଲୋକପ୍ରିୟ କରାଇବା ପାଇଁ ଓ ସଂପୃକ୍ତ ବିଭାଗ ତରଫରୁ ଏହି ମାସରେ ୯୬ ଟି ଚଳଚ୍ଚିତ୍ର ପ୍ରଦର୍ଶନ, ୬୧ ଟି ସାଂସ୍କୃତିକ କାର୍ଯ୍ୟକ୍ରମ, ୩ ଟି ପ୍ରଦର୍ଶନୀ ୨୦,୬୯୩ ଟି ଶିକ୍ଷା ସଂଘ ଗଠନ, ୮୩୦ ସଭା, ୧୬, ୫୫୦ ଟି ଆଲୋଚନାଚକ୍ରର ଆୟୋଜନ କରାଯାଇଥିଲା ଏବଂ ବିଭାଗୀୟ କର୍ମଶୂଳୀମାନେ ୩ ଲକ୍ଷ ୬୮ ହଜାର ୨୨୬ ଜଣଙ୍କୁ ବ୍ୟକ୍ତିଗତ ଭାବେ ସାକ୍ଷାତ କରି ପରିବାର କଲ୍ୟାଣର ଉପକାରଣ ସଂପର୍କରେ ବୁଝାଇଥିଲେ ।

ସୁଲଭ ମୂଲ୍ୟରେ ଚୂଡ଼ଳ ଓ ଗହମ ଯୋଗାଣ

କଳାହାଣ୍ଡି ଜିଲ୍ଲା ଥୁଆମୁଳ-ରାମପୁର ଓ ଲାଞ୍ଜିଗଡ଼ ପଞ୍ଚାୟତ ସମିତିର ଆଦିବାସୀ ଓ ଅନ୍ୟ ଗ୍ରାମବାସୀଙ୍କୁ ଓଡ଼ିଶା ଖାଦ୍ୟ ଓ ଯୋଗାଣ ନିଗମ ଦ୍ଵାରା ସରକାରୀ ଖୁଚୁରା ବିକ୍ରେତାଙ୍କ କରିଆରେ ଓ ହାଟ ମାଧ୍ୟମରେ ସରକାରୀ ଚୂଡ଼ଳ ଜିଲ୍ଲା ପ୍ରତି ଟ ୧୮୫ ପଇସା ଓ ଗହମ ଜିଲ୍ଲା ପ୍ରତି ଟ ୧୫୦ ପଇସାରେ ବିକ୍ରୟ କରାଯିବ । ଅନ୍ୟ ଶ୍ରେଣୀର ଲୋକେ ମଧ୍ୟ ଏହି ସୁବିଧା ପାଇପାରିବେ । ଏହାର ସୁଯୋଗ ନେବାକୁ ଜିଲ୍ଲାପାଳଙ୍କ ତରଫରୁ ଜଣାଇ ଦିଆଯାଇଛି ।

କେନ୍ଦୁଝର ଜିଲ୍ଲାରେ ଗୋଡ଼ ଶ୍ରମିକ ଅଭିଆନ

ଗତ ନଭେମ୍ବର ଶେଷସହା କେନ୍ଦୁଝର ଜିଲ୍ଲାରେ ୧,୧୫୨ ଜଣ ଗୋଡ଼ ଶ୍ରମିକଙ୍କୁ ଅଭିଆନ କରାଯାଇଛି । ସେମାନଙ୍କ ମଧ୍ୟରେ ୨୦୨ ଜଣ ହରିଜନ ଓ ୭୭୫ ଜଣ ଆଦିବାସୀ ଅନ୍ତର୍ଭୁକ୍ତ । ଏହି ଯୋଜନା ଆରମ୍ଭରୁ ଜିଲ୍ଲାରେ ୩୭୩ ଜଣ ହରିଜନ ଓ ୧,୧୬୧ ଜଣ ଆଦିବାସୀଙ୍କ ସମେତ ମୋଟ ୧,୮୧୬ ଜଣ ଏପରି ଶ୍ରମିକଙ୍କୁ ମୁକ୍ତ କରାଯାଇଛି ।

କଳାହାଣ୍ଡିରେ କଳାଧନ କର୍ତ୍ତୃତ୍ଵ ଦିଗରେ ଧରପଗଡ଼

କଳାହାଣ୍ଡି ଜିଲ୍ଲାରେ ଚଳିତ ଆର୍ଥିକ ବର୍ଷର ଗତ ଅକ୍ଟୋବର ମାସ ଶେଷ ସୁଦ୍ଧା ଦିବ୍ୟ କର ପାଇବା, ଜଙ୍ଗଲଜାତ ଦ୍ରବ୍ୟର ବେଆଇନ ବାରଦ୍ଵାର ବେଆଇନ ମାପ-ଓଜନ ବ୍ୟବହାର ଏବଂ ମଟର ସାଡ଼ି ଚଳାଚଳ ଆଇନର ଖିଲାପ କରିବା,

ଇତ୍ୟାଦି ଅଭିଯୋଗରେ ସମୁଦାୟ ୧୬୧୮ଟି ଘଟଣା ଧରାପଡ଼ିଛି । ତନ୍ମଧ୍ୟରେ ଜଙ୍ଗଲଜାତ ଦ୍ରବ୍ୟର ବେଆଇନ କାରବାର କରିବା ଅଭିଯୋଗରେ କଳାହାଣ୍ଡି ଓ ଖଡ଼ିଆନର ଡି. ଏ. ଓ. କଟରଫରୁ ଧରାଯାଇଥିବା ଯଥାକ୍ରମେ ୬୧୪ ଓ ୧୨୦ଟି ଘଟଣା ଅନ୍ତର୍ଭୁକ୍ତ । ସେହିପରି ମଟର ସାଡ଼ି ଆଇନ ଉଲ୍ଲଙ୍ଘନ କରିଥିବା ଅଭିଯୋଗରେ ୬୨୩ଟି, ବେଆଇନ ମାପ-ଓଜନ ବ୍ୟବହାର କରିଥିବା ଅଭିଯୋଗରେ ୧୭୨ଟି ଘଟଣା ଧରାପଡ଼ିଛି । ଏହା ବ୍ୟତୀତ ଖାଦ୍ୟ ଅପମିଶ୍ରଣ ନିରୋଧ ଆଇନ ଓ ଅତ୍ୟାବଶ୍ୟକ ଦ୍ରବ୍ୟ ଆଇନ ଖିଲାପ କରିଥିବା ଅଭିଯୋଗରେ ଯଥାକ୍ରମେ ୨୨ ଓ ୨ଟି ଘଟଣା ଏବଂ ବିକ୍ରୀକର ପାଇବା ଅଭିଯୋଗରେ ୬୫ଟି ଘଟଣା ସଂପର୍କରେ ମଧ୍ୟ ଧରପଗଡ଼ କରାଯାଇଛି ।

ଆଦିବାସୀ ଓ ହରିଜନ ଛାତ୍ରଛାତ୍ରୀଙ୍କୁ ଷ୍ଟୁଡ଼ିଅଣ୍ଡ ପାଇଁ ଆବେଦନ ସମୟ ବୃଦ୍ଧି

୧୯୮୫-୮୬ ବର୍ଷ ପାଇଁ ଆଦିବାସୀ ଓ ହରିଜନ ଛାତ୍ର ଛାତ୍ରୀମାନଙ୍କୁ ମାଟ୍ରିକ୍ ପରବର୍ତ୍ତୀ ବୃତ୍ତି ପ୍ରଦାନ କରିବା ଲାଗି ହରିଜନ ଓ ଆଦିବାସୀ କଲ୍ୟାଣ ବିଭାଗ ତରଫରୁ ଜଣାଇ ଦିଆଯାଇଥିଲା । ଏଥିପାଇଁ ଦରଖାସ୍ତ ଗ୍ରହଣର ତାରିଖ ଗତ ଅକ୍ଟୋବର ୩୧ ତାରିଖ ପର୍ଯ୍ୟନ୍ତ ବୃଦ୍ଧି କରାଯାଇଥିଲା କିନ୍ତୁ ଆଗାମୁକୁ ପ୍ରାର୍ଥୀ ଏଥିପାଇଁ ଆବେଦନ କରିନଥିବାରୁ ରାଜ୍ୟ ସରକାର ପୁନର୍ବାର ଏହି ସମୟ ସୀମାକୁ ୩୧-୧୨-୧୯୮୬ ତାରିଖ ପର୍ଯ୍ୟନ୍ତ ବୃଦ୍ଧି କରିଛନ୍ତି । ପ୍ରାର୍ଥୀମାନେ ନୂତନ ଦରଖାସ୍ତ କିମ୍ବା ଦରଖାସ୍ତର ନବୀକରଣ ସଂପୃକ୍ତ ଜିଲ୍ଲାପାଳମାନଙ୍କ ନିକଟକୁ ପଠାଇବା ପାଇଁ କୁହାଯାଇଛି । ଆଦିବାସୀ ଓ ହରିଜନ ଛାତ୍ରଛାତ୍ରୀମାନେ ଉପରୋକ୍ତ ନିର୍ଦ୍ଦିଷ୍ଟ ତାରିଖ ପୂର୍ବରୁ ସେମାନଙ୍କ ଅନୁଷ୍ଠାନର ମୁଖ୍ୟମାନଙ୍କୁ ଛାତ୍ରବୃତ୍ତି ପାଇଁ ନିବେଦନ କରିବାକୁ ହେବ । ଏହି ବିଷୟରେ ଅନୁଷ୍ଠାନର ମୁଖ୍ୟମାନଙ୍କୁ ଅନୁରୋଧ କରାଯାଇଛି ଯେ ନିର୍ଦ୍ଦିଷ୍ଟ ତାରିଖରେ ଦରଖାସ୍ତ ନ ପହଞ୍ଚିଲେ, ତାହା ଗ୍ରହଣ କରିବେ ନାହିଁ ଏବଂ ସେଥିପାଇଁ ଦାୟିତ୍ଵ ନ୍ୟସ୍ତ କରିବେ ।

କଲକୀର ଜିଲ୍ଲାରେ ସମନ୍ୱିତ ଗ୍ରାମାଞ୍ଚଳ ଉନ୍ନୟନ କାର୍ଯ୍ୟକ୍ରମ

ଚଳିତ ଆର୍ଥିକ ବର୍ଷର ଅକ୍ଟୋବର ଶେଷ ସୁଦ୍ଧା ସମନ୍ୱିତ ଗ୍ରାମାଞ୍ଚଳ ଉନ୍ନୟନ କାର୍ଯ୍ୟକ୍ରମ ଅନୁଯାୟୀ କଲକୀର ଜିଲ୍ଲାରେ ୧୨୪ ଜଣ ମହିଳା, ୧,୦୦୩ ଜଣ ଚପସିଲରୁକ୍ତ ଛାତ୍ର ଓ ୬୩୬ ଜଣ ଚପସିଲରୁକ୍ତ ସଂପ୍ରଦାୟର ଲୋକଙ୍କ ସମେତ ମୋଟ ୩,୨୦୧ ଜଣ ଉପକୃତ ହୋଇଛନ୍ତି ।

ଏ ବାବଦରେ ମୋଟ ୩୪ ଲକ୍ଷ ୪୩ ହଜାର ଟଙ୍କା ବିନିଯୋଗ ହୋଇଛି । ବ୍ୟବସାୟିକ ଓ ସମବାୟ ବ୍ୟାଙ୍କଗୁଡ଼ିକରୁ ଉପରୋକ୍ତ ଲୋକମାନଙ୍କୁ ବିଭିନ୍ନ ଧରା ଲାଗି ୫୫ ଲକ୍ଷ ୭୦ ହଜାର ଟଙ୍କାର ଋଣ ମଧୁର କରାଯାଇଛି ।

କଟକ ଜିଲ୍ଲାରେ ସମନ୍ୱିତ ଗ୍ରାମାଞ୍ଚଳ ଉନ୍ନୟନ କାର୍ଯ୍ୟକ୍ରମ

ଚଳିତ ଆର୍ଥିକ ବର୍ଷର ଅଭିଯୋଗ ଶେଷ ସୁଦ୍ଧା ସମନ୍ୱିତ ଗ୍ରାମାଞ୍ଚଳ ଉନ୍ନୟନ କାର୍ଯ୍ୟକ୍ରମ ଅନୁଯାୟୀ କଟକ ଜିଲ୍ଲାରେ ୧୦୧ ଟଙ୍କା ମହିଳା, ୭୧୯ ଟଙ୍କା ଚପଟିଲକ୍ଷ୍ମୀ ଟାଟି ଓ ୭୪ ଟଙ୍କା ଚପଟିଲକ୍ଷ୍ମୀ ସଂପ୍ରଦାୟର ଲୋକଙ୍କ ସମେତ ମୋଟ ୨,୯୦୬ ଟଙ୍କା ଉପକୃତ ହୋଇଛି ।

ଏ ବାବଦରେ ମୋଟ ୧ କୋଟି ୨୫ ଲକ୍ଷ ୧୮ ହଜାର ଟଙ୍କା ବିନିଯୋଗ କରାଯାଇଛି । ଉପରୋକ୍ତ ଲୋକମାନଙ୍କୁ ବିଭିନ୍ନ ଧରା ଖର୍ଚ୍ଚ ସମବାୟ ଓ ବ୍ୟବସାୟିକ ବ୍ୟାଙ୍କଗୁଡ଼ିକରୁ ମୋଟ ୮୨ ଲକ୍ଷ ୭୮ ହଜାର ଟଙ୍କା ଋଣ ମଞ୍ଜୁର କରାଯାଇଛି ।

ପୁରୀ ଜିଲ୍ଲାରେ ଗୋଟ ଶ୍ରମିକ ଅଭିଯାନ

ଗତ ନଭେମ୍ବର ଶେଷ ସୁଦ୍ଧା ପୁରୀ ଜିଲ୍ଲାରେ ୧,୦୦୧ ଟଙ୍କା ଚପଟିଲକ୍ଷ୍ମୀ ଟାଟି ଓ ୨୧୨ ଟଙ୍କା ଚପଟିଲକ୍ଷ୍ମୀ ସଂପ୍ରଦାୟର ଲୋକଙ୍କ ସମେତ ମୋଟ ୨,୫୩୦ ଟଙ୍କା ଗୋଟି ଶ୍ରମିକଙ୍କୁ ଅଭିଯାନ କରାଯାଇଛି । ଯୋଜନା ଆରମ୍ଭରୁ ଗତ ନଭେମ୍ବର ମାସ ପର୍ଯ୍ୟନ୍ତ ମୋଟ ୪,୦୮୫ ଟଙ୍କା ଏପରି ଶ୍ରମିକଙ୍କୁ ମଞ୍ଜୁ କରାଯାଇଛି । ସେମାନଙ୍କ ମଧ୍ୟରେ ୧,୪୮୧ ଟଙ୍କା ଚପଟିଲକ୍ଷ୍ମୀ ଟାଟି ଓ ୫୨୬ ଟଙ୍କା ଚପଟିଲକ୍ଷ୍ମୀ ସଂପ୍ରଦାୟର ଲୋକ ଅନ୍ତର୍ଭୁକ୍ତ ।

ଗଞ୍ଜାମ ଜିଲ୍ଲାରେ କ୍ଷୁଦ୍ର ଓ କୁଟୀର ଶିଳ୍ପ ପ୍ରତିଷ୍ଠା

ଚଳିତ ଆର୍ଥିକ ବର୍ଷର ଗତ ସେପ୍ଟେମ୍ବର ମାସ ସୁଦ୍ଧା ଗଞ୍ଜାମ ଜିଲ୍ଲାରେ ୩୨ ଟି କ୍ଷୁଦ୍ର ଶିଳ୍ପ ଏବଂ ୩,୧୮୮ ଟି କୁଟୀର ଶିଳ୍ପ ପ୍ରତିଷ୍ଠା କରାଯାଇ ସେଗୁଡ଼ିକ ମାଧ୍ୟମରେ ୪,୮୯୫ ଟଙ୍କା ବ୍ୟୟ ଖର୍ଚ୍ଚ ପାଇଁ କର୍ମ ସଂସ୍ଥାନ କରାଯାଇଛି । କ୍ଷୁଦ୍ର ଶିଳ୍ପ ପାଇଁ ୩୨ ଲକ୍ଷ ୨୮ ହଜାର ଟଙ୍କା ଏବଂ କୁଟୀର ଶିଳ୍ପ ପାଇଁ ୯୨ ଲକ୍ଷ ୨୨ ହଜାର ଟଙ୍କା ବିନିଯୋଗ କରାଯାଇଛି ।

କୋରାପୁଟ ଜିଲ୍ଲାରେ ଗୋଟ ଶ୍ରମିକ ଅଭିଯାନ

ଗତ ଡିସେମ୍ବର ଶେଷ ସୁଦ୍ଧା କୋରାପୁଟ ଜିଲ୍ଲାରେ ୨,୯୮୭ ଟଙ୍କା ଗୋଟି ଶ୍ରମିକଙ୍କୁ ଅଭିଯାନ କରାଯାଇଛି । ସେମାନଙ୍କ ମଧ୍ୟରେ ୨୯୦ ଟଙ୍କା ଚପଟିଲକ୍ଷ୍ମୀ ଟାଟି ଓ ୧,୮୩୮ ଟଙ୍କା ଚପଟିଲକ୍ଷ୍ମୀ ସଂପ୍ରଦାୟର ଲୋକ ଅନ୍ତର୍ଭୁକ୍ତ । ଏ ବାବଦରେ ମୋଟ ୧ କୋଟି ୬ ଲକ୍ଷ ୩୮ ହଜାର ଟଙ୍କା ବିନିଯୋଗ କରାଯାଇଛି ।

ଏହି ଯୋଜନାର ଆରମ୍ଭରୁ ଜିଲ୍ଲାରେ ୫୧୧ ଟଙ୍କା ଚପଟିଲକ୍ଷ୍ମୀ ଟାଟି ଓ ୩,୩୪୪ ଟଙ୍କା ଚପଟିଲକ୍ଷ୍ମୀ ସଂପ୍ରଦାୟର ଲୋକଙ୍କ ସମେତ ମୋଟ ୫,୧୯୩ ଟଙ୍କା ଏପରି ଶ୍ରମିକଙ୍କୁ ମଞ୍ଜୁ କରାଯାଇଛି ।

ଆସନ୍ତା ବର୍ଷ କେନ୍ଦୁଝରରେ ୧୧ କୋଟିରୁ ଅଧିକ ଟଙ୍କା ବ୍ୟୟ ରଖି ଦିଆଯିବ

ଆସନ୍ତା ବର୍ଷ କେନ୍ଦୁଝର ଜିଲ୍ଲାରେ ବିଭିନ୍ନ ଉନ୍ନୟନ କାର୍ଯ୍ୟ ପାଇଁ ବିଭିନ୍ନ ବ୍ୟାଙ୍କମାନଙ୍କ ଦ୍ୱାରା ୧୧ କୋଟି ୩୩ ଲକ୍ଷ ଟଙ୍କା ଋଣ ଲାଗଣ କରାଯିବା ପାଇଁ ବ୍ୟବସ୍ଥା ହୋଇଛି । ଏଗୁଡ଼ିକ ସମନ୍ୱିତ ଗ୍ରାମ୍ୟ ଉନ୍ନୟନ ଯୋଜନା, ସମନ୍ୱିତ ଆଦିବାସୀ ଉନ୍ନୟନ ଯୋଜନା, ବିଂଶସୂତ୍ରୀ କାର୍ଯ୍ୟକ୍ରମ ଓ ଆରୁ ନିଯୁକ୍ତି ଯୋଜନା ମାଧ୍ୟମରେ ବିନିଯୋଗ କରାଯିବ । ସେଥିମଧ୍ୟରୁ କୃଷି ପାଇଁ ୬ କୋଟି ୭୯ ଲକ୍ଷ ୮୫ ହଜାର ଟଙ୍କା, କ୍ଷୁଦ୍ର ଶିଳ୍ପ ଓ ଗ୍ରାମ୍ୟ ଭାଗିଦାନ ପାଇଁ ୨ କୋଟି ୩୦ ଲକ୍ଷ ଟଙ୍କା, କ୍ଷୁଦ୍ର ବ୍ୟବସାୟ, ଶିକ୍ଷା ଓ ଯୋଗାଯୋଗ ପାଇଁ ୨ କୋଟି ୨୩ ଲକ୍ଷ ୩୦ ହଜାର ଟଙ୍କା ଖର୍ଚ୍ଚ କରାଯିବାର ସ୍ଥିର ହୋଇଛି । ଫସଲ ଋଣ, କୃଷି ଖର୍ଚ୍ଚ ଓ ଦୂର୍ଘଟାଗ୍ରସ୍ତ ଗାଈ ଯୋଗାଣ ବାବଦକୁ ଋଣ ନିମନ୍ତେ ଅଗ୍ରାଧିକାର ଦିଆଯାଇଛି ।

ଜିଲ୍ଲାରେ କାର୍ଯ୍ୟ କରୁଥିବା ବିଭିନ୍ନ ବ୍ୟାଙ୍କମାନଙ୍କର ଏକ ବୈଠକ ସଂପ୍ରତି ଜିଲ୍ଲା ଅଗ୍ରଣୀ ବ୍ୟାଙ୍କ 'ବ୍ୟାଙ୍କ ଅଫ୍ ଇଣ୍ଡିଆ' କ ଦ୍ୱାରା ଅନୁଷ୍ଠିତ ହୋଇ ଋଣ ଲାଗଣର ଅଟକଳ ଗୁହୀତ ହୋଇଛି । ଜିଲ୍ଲାପାଳ ଶ୍ରୀ ଜୟନ୍ତ କୁମାର ଦେବ ଏହି ବୈଠକରେ ଅଧ୍ୟକ୍ଷତା କରିଥିଲେ । ଜିଲ୍ଲାର ସର୍ମଗ୍ଧ ଜିଲ୍ଲାସ୍ତରୀୟ ଅର୍ଥସର, ରିଜର୍ଭ ବ୍ୟାଙ୍କ ଓ ନାବାର୍ଡର ପ୍ରତିନିଧି ଏବଂ ରାଜ୍ୟ ସରକାରଙ୍କ ଅର୍ଥ ବିଭାଗର ଅତିରିକ୍ତ ଶାସକ ସଚିବ ଶ୍ରୀ ସଞ୍ଜିବ କୁମାର ହୋତା ବୈଠକରେ ଯୋଗ ଦେଇ ଆଲୋଚନାରେ ଅଂଶ ଗ୍ରହଣ କରିଥିଲେ ।

ସ୍ୱଳ୍ପ ସଞ୍ଚୟ ବାବଦରେ କେନ୍ଦୁରୁ ୩୪ କୋଟି ଟଙ୍କାରୁ ଅଧିକ ରଖି ମିଳିଛି

ରାଜ୍ୟର ସମସ୍ତ ଅଟକଳରେ ଚଳିତ ବର୍ଷ ପାଇଁ ସ୍ୱଳ୍ପ ସଞ୍ଚୟ ସଂଗ୍ରହ ବାବଦରେ ୩୫ କୋଟି ଟଙ୍କା ଋଣ ଆକାରରେ କେନ୍ଦୁ ସରକାରଙ୍କଠାରୁ ମିଳିବା ପାଇଁ ଲକ୍ଷ୍ୟଧାର୍ଯ୍ୟ କରାଯାଇଛି । ଅପ୍ରେଲ ମାସ ଠାରୁ ଅବ୍ୟାବଧି ଏ ବାବଦରେ ୩୪ କୋଟି ୭ ଲକ୍ଷ ଟଙ୍କା ଋଣ ଆକାରରେ ରାଜ୍ୟ ସରକାର ପାଇ ସାରିଲେଣି । ପୂର୍ବରୁ ଏହି ସମୟ ମଧ୍ୟରେ ଏତେ ପରିମାଣର ଋଣ ସ୍ୱଳ୍ପ ସଞ୍ଚୟ ବାବଦରେ କେନ୍ଦୁ ସରକାରଙ୍କଠାରୁ ରାଜ୍ୟ ସରକାର ପାଇ ନ ଥିଲେ । ପୁନଶ୍ଚ ଚଳିତ ଆର୍ଥିକ ବର୍ଷରେ ସ୍ୱଳ୍ପ ସଂଚୟ ବାବଦରେ ପ୍ରାୟ ୩୮ କୋଟି ଟଙ୍କା ଋଣ ଆକାରରେ କେନ୍ଦୁ ସରକାରଙ୍କଠାରୁ ମିଳିବାର ସମ୍ଭାବନା ।

ଏଠାରେ ଉଲ୍ଲେଖନୀୟ ଯେ, ସ୍ୱଳ୍ପ ସଞ୍ଚୟ ସଂଗଠନକୁ ସରକାର ଦୃଢ଼ୀଭୂତ କରିଥିବାରୁ ସ୍ୱଳ୍ପ ସଞ୍ଚୟ ସଂଗ୍ରହ କ୍ଷେତ୍ରରେ ବିଶେଷ ଅଗ୍ରଗତି ହୋଇଛି । ସ୍ୱଳ୍ପ ସଞ୍ଚୟ ସଂଗ୍ରହକୁ ଦୂରାନ୍ୱିତ କରିବା ପାଇଁ ରାଜ୍ୟ ସରକାରଙ୍କ ତରଫରୁ ପ୍ରତ୍ୟେକ ଜିଲ୍ଲାରେ ଏବଂ ପ୍ରତ୍ୟେକ ସର୍ବ୍ତ୍ତିକମରେ ସ୍ୱଳ୍ପ ସଞ୍ଚୟ ଅଧିକାରୀମାନଙ୍କୁ ଅବସ୍ଥାପିତ କରାଯାଇଛି । ଏହାଛଡ଼ା ରାଜ୍ୟର ଉନ୍ନତ ଶିଳ୍ପ ନଗରୀ ଯଥା - ରାଉରକେଳ, ଅନୁଗୁଳ ପ୍ରଭୃତି ଅଞ୍ଚଳରେ କଣ୍ଠେ ଲେଖାଏଁ ବରିଷ୍ଠ ସ୍ୱଳ୍ପ ସଞ୍ଚୟ ଅଧିକାରୀଙ୍କୁ ଅବସ୍ଥାପିତ କରାଯାଇଛି ।



ସବୁ ସ୍ୱଳ୍ପ ସଞ୍ଚୟ ପରିଚଳନାମାନଙ୍କ ମଧ୍ୟରେ ବର୍ତ୍ତମାନ ଆମ ରାଜ୍ୟରେ ଜାତୀୟ ସଞ୍ଚୟ ସାର୍ଟିଫିକେଟ ଶ୍ରେଣୀ ଲଘୁ ମାଧ୍ୟମରେ ସାମଗ୍ରିକ ସଞ୍ଚୟର ପ୍ରାୟ ଶତକଡ଼ା ୨୦ ଭାଗ ସଂଗ୍ରହ ହୋଇପାରିଛି । କାରଣ ଅନ୍ୟ କୌଣସି ସରକାରୀ ସଞ୍ଚୟ ଯୋଜନାରେ ସର୍ବାଧିକ ସୁଧ ସହିତ ଆୟକର ରିହାତିର ସୁବିଧା ନାହିଁ । ତେଣୁ, ରାଜ୍ୟର ବିଭିନ୍ନ ଶିକ୍ଷାତ୍ମକ ଏବଂ ବଡ଼ ବଡ଼ ନଗରୀରେ ଚଳିତ ବର୍ଷର ଶେଷ ତିନିମାସରେ ଏହି ସାର୍ଟିଫିକେଟର ଉଲ୍ଲେଖଯୋଗ୍ୟ ବିକ୍ରୀ ବୃଦ୍ଧି କରିବାକୁ ସମସ୍ତ ପଦକ୍ଷେପ ନିଆଯାଇଛି । ଗତ ଆର୍ଥିକ ବର୍ଷରେ ନରେନ୍ଦ୍ର ମାସ ଶେଷସୁଦ୍ଧା ଜାତୀୟ ସଞ୍ଚୟ ସାର୍ଟିଫିକେଟ ଶ୍ରେଣୀ ଲଘୁ ବାବଦରେ ପ୍ରାୟ ୧୭ କୋଟି ୪୮ ଲକ୍ଷ ଟଙ୍କା ସଂଗ୍ରହ ହୋଇଥିବା ବେଳେ ଚଳିତ ଆର୍ଥିକ ବର୍ଷରେ ଉକ୍ତ ସମୟ ମଧ୍ୟରେ ପ୍ରାୟ ୨୪ କୋଟି ୧୨ ଲକ୍ଷ ଟଙ୍କା ସଂଗ୍ରହ ହୋଇ ପାରିଛି ।

**ଅନ୍ଧ, ମୂକ, ବଧୂର ଛାତ୍ର ଛାତ୍ରୀମାନଙ୍କ ପାଇଁ ଅନୁଦାନ ବୃଦ୍ଧି**

ରାଜ୍ୟର ବିଭିନ୍ନ ମୂକ, ବଧୂର ଓ ଦୃଷ୍ଟିହୀନମାନଙ୍କ ପାଇଁ ଉଦ୍ଦିଷ୍ଟ ବିଦ୍ୟାଳୟମାନଙ୍କରେ ଅଧ୍ୟୟନ କରୁଥିବା ଛାତ୍ର ଛାତ୍ରୀମାନଙ୍କୁ ଦିଆଯାଉଥିବା ମାସିକ ଅନୁଦାନ ରାଜ୍ୟ ସରକାର ଉଲ୍ଲେଖଯୋଗ୍ୟ ଭାବେ ବୃଦ୍ଧି କରିଛନ୍ତି । ମୁଖ୍ୟମନ୍ତ୍ରୀ ଶ୍ରୀ ଜାନକୀ ବଲ୍ଲଭ ପଟ୍ଟନାୟକଙ୍କର ନିର୍ଦ୍ଦେଶକ୍ରମେ ଏହି ଅନୁଦାନର ହାର ବୃଦ୍ଧି କରାଯାଇଛି । ଏହି ବର୍ଦ୍ଧିତ ଅନୁଦାନ ୧୯୮୭ ମସିହା ଜାନୁୟାରୀ ପହିଲାରୁ ଦିଆଯିବ ।

ପୂର୍ବରୁ ଏହିସବୁ ଶିକ୍ଷାନୁଷ୍ଠାନମାନଙ୍କୁ କୌଣସି ନିର୍ଦ୍ଦିଷ୍ଟ ହାରରେ ସାହାଯ୍ୟ ଦିଆଯାଉ ନ ଥିଲା ଏବଂ ଯାହା ଦିଆଯାଉଥିଲା, ତାହା ଗୁଣିଦା ତୁଳନାରେ ଯଥେଷ୍ଟ କମ ଥିଲା । ଏପରି କି କେତେକ ଅନୁଷ୍ଠାନ ଆଦୌ ଅନୁଦାନ ପାଇ ନ ଥିଲେ । ବର୍ତ୍ତମାନ ବର୍ଦ୍ଧିତ ହାରରେ ହାଇସ୍କୁଲ ସ୍ତରରେ ପ୍ରତ୍ୟେକ ଛାତ୍ର ଛାତ୍ରୀ ପିଛା ମାସିକ ୧୨୫ ଟଙ୍କା ପ୍ରାଥମିକ ଓ ମାଧ୍ୟମିକ ବିଦ୍ୟାଳୟରେ ପ୍ରତି ଛାତ୍ର ଛାତ୍ରୀ ପିଛା ମାସିକ ୧୬୦ ଟଙ୍କା ଏବଂ ଯେଉଁ ସବୁ ବିଦ୍ୟାଳୟରେ ଛାତ୍ରୀବାସର ସୁବିଧା ନ ଥିବ, ସେ ବିଦ୍ୟାଳୟର ପ୍ରତି ଛାତ୍ର ଛାତ୍ରୀ ପିଛା ମାସକୁ ୭୫ ଟଙ୍କା ହାରରେ ଅନୁଦାନ ଦିଆ ଯିବାକୁ ମୁଖ୍ୟମନ୍ତ୍ରୀ ମଞ୍ଜୁରୀ ପ୍ରଦାନ କରିଛନ୍ତି । ଗତବର୍ଷ ହାଇସ୍କୁଲରେ ଅଧ୍ୟୟନ କରୁଥିବା ଛାତ୍ର ଛାତ୍ରୀ ପିଛା ୯୨ ଟଙ୍କା ଲେଖାଏଁ ଅନୁଦାନ ଦିଆଯାଉଥିଲା ଏବଂ ତାହା ପୂର୍ବ ବର୍ଷ ମାତ୍ର ୪୫ ଟଙ୍କା ହାରରେ ଅନୁଦାନ ଦିଆଯାଉଥିଲା । ଅନ୍ୟାନ୍ୟ ବିଦ୍ୟାଳୟରେ ଛାତ୍ର ଛାତ୍ରୀ ପିଛା ମାତ୍ର ୩୦-୩୨ ଟଙ୍କା ହାରରେ ଅନୁଦାନ ଦିଆଯାଉଥିଲା ।

**ଦୂରଦର୍ଶନ ଓ ଆକାଶବାଣୀ କାର୍ଯ୍ୟକ୍ରମର ପ୍ରସାର**

ଦୂରଦର୍ଶନ ଓ ଆକାଶବାଣୀର ପ୍ରସାର ଏବଂ ଚର୍ଚ୍ଚିତ ପ୍ରସ୍ତୁତି କାର୍ଯ୍ୟକ୍ରମର ମାନୋନତି କରିବା ଗତବର୍ଷ ସୂଚନା ଓ ପ୍ରସାରଣ ମନ୍ତ୍ରଣାଳୟର ଉଲ୍ଲେଖନୀୟ କାର୍ଯ୍ୟ ହୋଇଛି । ଗତବର୍ଷ ଦେଶବ୍ୟାପୀ ଆଠଟି ନୂଆ ଦୂରଦର୍ଶନ ଟ୍ରାନସ୍ମିଟର ପ୍ରତିଷ୍ଠା ସାଙ୍ଗକୁ ୧୧ଟି ଟ୍ରାନସ୍ମିଟରର ଶକ୍ତି ବୃଦ୍ଧି କରାଯାଇଥିଲା । ଏହା ଫଳରେ ଦୂରଦର୍ଶନ ଟ୍ରାନସ୍ମିଟର ସଂଖ୍ୟା ୧୭୪କୁ ବୃଦ୍ଧି ପାଇଛି ଏବଂ ମୋଟ ଲୋକସଂଖ୍ୟାର ଶତକଡ଼ା ୬୫ ଭାଗ ଲୋକ ଦୂରଦର୍ଶନ କାର୍ଯ୍ୟକ୍ରମ ଉପଭୋଗ କରି ପାରିବାର ସୁଯୋଗ ଲାଭ କରିଛନ୍ତି । ମୋଟ ଟ୍ରାନସ୍ମିଟର ମଧ୍ୟରୁ ୪୨ଟି ଉଚ୍ଚଶକ୍ତି ସମ୍ପଦ ଏବଂ ଏଗୁଡ଼ିକର କ୍ଷମତା ୧୦ କିଲୋଓ୍ୱାଟ କିମ୍ବା ଏକ କିଲୋଓ୍ୱାଟ । ବାକି ୧୩୨ଟି ଟ୍ରାନସ୍ମିଟର ହେଉଛି ସ୍ୱଳ୍ପ ଶକ୍ତି ସମ୍ପଦ । ବର୍ଷ ମଧ୍ୟରେ ଯେଉଁ ଆଠଟି ନୂଆ ଟ୍ରାନସ୍ମିଟର ପ୍ରତିଷ୍ଠା କରାଯାଇଛି, ତନ୍ମଧ୍ୟରେ ଓଡ଼ିଶାର କୋରାପୁଟ ଓ କଟକ ଅନ୍ତର୍ଭୁକ୍ତ । ଗତବର୍ଷ ବନ୍ଦେ ଦୂରଦର୍ଶନରେ ଦ୍ୱିତୀୟ ଗୁନେଲ ଯୋଗ କରାଯାଇଛି । ଦୂରଦର୍ଶନ କ୍ଷେତ୍ରରେ ଅନ୍ୟ ଏକ ଉଲ୍ଲେଖ-ଯୋଗ୍ୟ ଘଟଣା ହେଲା କେନ୍ଦ୍ରରୁ ଟେଲିଟେକସଟ ସେବା ପ୍ରଚଳନ । ନରେନ୍ଦ୍ର ୧୪ ତାରିଖ ଦିନ ଉଦ୍ଘାଟିତ ଏହି କାର୍ଯ୍ୟକ୍ରମ ମାଧ୍ୟମରେ ଦିଲ୍ଲୀବାସୀଙ୍କୁ ବିଭିନ୍ନ ଜରୁରୀ ସୂଚନା ଯୋଗାଇ ଦିଆଯାଇଛି ।

ଗତବର୍ଷ ଉନ୍ନାଟ-୧ ବି ଉପଗ୍ରହ ମାଧ୍ୟମରେ ଆକାଶବାଣୀ କାର୍ଯ୍ୟକ୍ରମର ପୁନଃ ପ୍ରସାର ଦ୍ୱାରା ଦିଲ୍ଲୀରୁ ପ୍ରସ୍ତୁତି କାର୍ଯ୍ୟକ୍ରମ ଅଧିକ ସୁଗ୍ରାବ୍ୟ ହୋଇଛି । ଆକାଶବାଣୀର ୯୧ଟି ଯାକ ଆଞ୍ଚଳିକ କେନ୍ଦ୍ରକୁ ପାଞ୍ଚ ଗୁନେଲ ଟର୍ମିନାଲ ବ୍ୟବସ୍ଥା ଯୋଗାଇ ଦିଆଯାଇଛି । ଦିଲ୍ଲୀର ପାଞ୍ଚ ଗୁନେଲ ସାଙ୍ଗକୁ ବନ୍ଦେ, କଲିକତା ଓ ମାଡ୍ରାସ କେନ୍ଦ୍ରରୁ ମଧ୍ୟ ଗୋଟିଏ ଲେଖାଏଁ କାର୍ଯ୍ୟକ୍ରମ ବିତରଣ ସୁବିଧା ଗତ ମାସ ୩୧ ତାରିଖରୁ ଗୁରୁ ହୋଇଛି ।

ଆଲମୋରା ଓ ଭଟାନଗରଠାରେ ଏକ କିଲୋଓ୍ୱାଟ ଶକ୍ତି ସମ୍ପଦ ବେତାର କେନ୍ଦ୍ର ବସାଯିବା ସାଙ୍ଗକୁ ଦେଶର ଛଅଟି କେନ୍ଦ୍ରରେ ପୂର୍ଣ୍ଣାଙ୍ଗ ସ୍ତୁତି ଓ ପ୍ରତିଷ୍ଠା କରାଯାଇଛି ।

ବନ୍ଦେରୁ ପ୍ରସ୍ତୁତି ୧୦୦ କିଲୋଓ୍ୱାଟ ସର୍ତ୍ତ ଉପର ବିଦିଧ ଭାରତୀ ଟ୍ରାନସ୍ମିଟରରେ ଅତ୍ୟାଧୁନିକ ଯନ୍ତ୍ରପାତି ଖଞ୍ଜାଯାଇ ତା'ର ଆଧୁନିକୀକରଣ କରାଯାଇଛି । ପୁନେର ମତ୍ତୟନ ଉପର ଟ୍ରାନସ୍ମିଟରକୁ ୧୦୦ କିଲୋଓ୍ୱାଟକୁ ଉନ୍ନାଟ କରାଯାଇଛି ।

# ଏକବିଂଶ ଶତାବ୍ଦୀ ଅଭିମୁଖେ

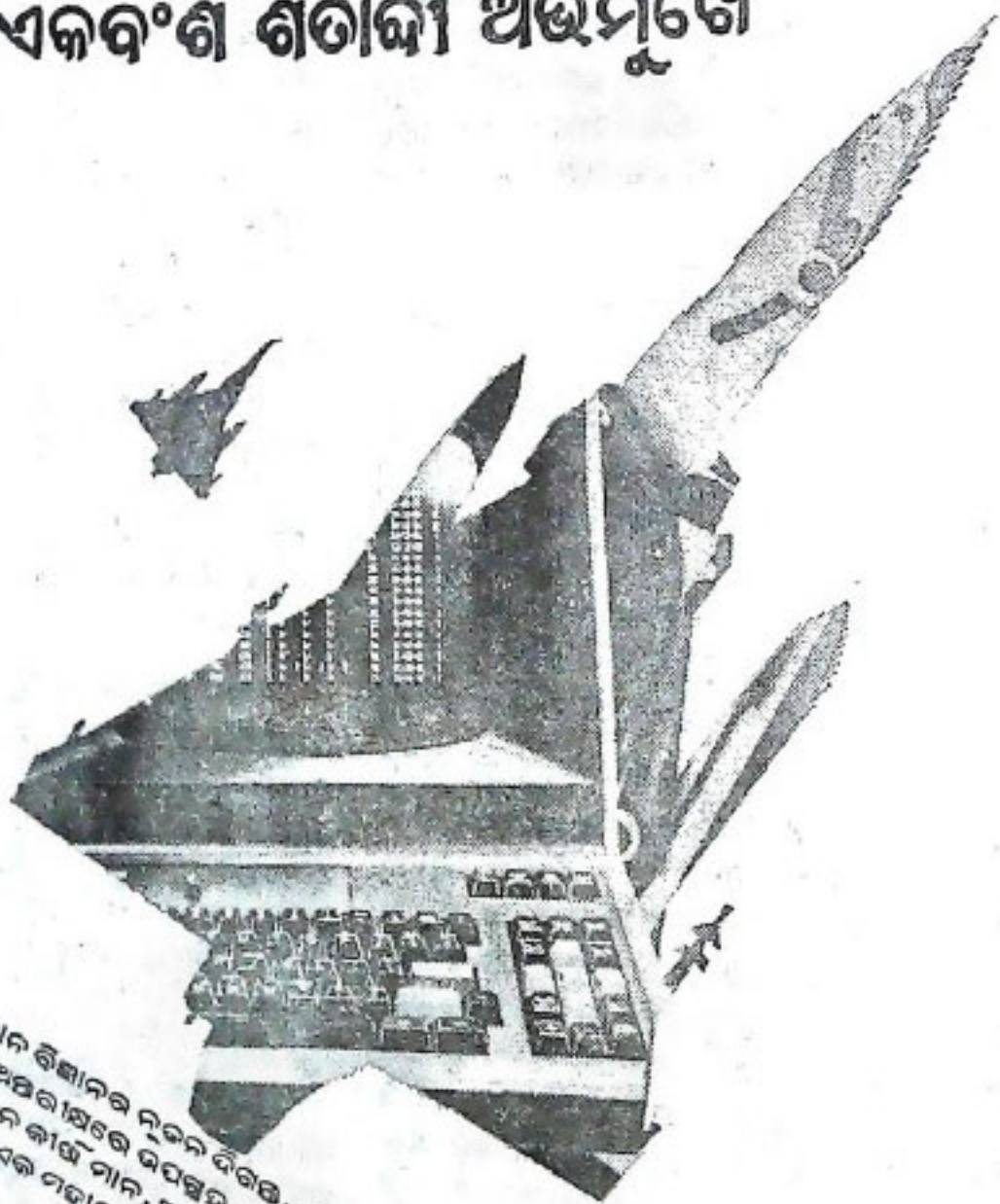

ଜ୍ଞାନ ବିଜ୍ଞାନର ନୂତନ ଦିଗର, କମ୍ପ୍ୟୁଟରର ନିୟନ୍ତ୍ରଣ,  
 ଅପରାଧରେ ନିପତ୍ତର ଯାନ, ଅତଳ ପାଗରରେ  
 ନୂତନ କାର୍ଯ୍ୟ ମାନ, ଅତ୍ୟାଧୁନିକର ପତଳ ଅଭିଯାନ  
 ଏକ ନିର୍ଦ୍ଦାପଣରୁ ନ, ଅତ୍ୟନ୍ତ ନୌତର  
 ଅମର ସୂତାକା କରୁଥିବା.....  
 ଏକ ନୂତନ ସ୍ତାପିତା.....  
 କରୁଥିବା କରେ, ଅମ ଦ୍ଵାର ଦେଖରେ,  
 ଅମକୁ ବନ୍ଦୀ ନାନଠାରୁ, ଅସ୍ତର ବିହୀନକୁ ଦେବ,  
 ତାହାର ସ୍ଵାଗତ ନିମନ୍ତେ ।  
 ବିଜ୍ଞାନ ଓ ଉଦ୍ୟୋଗ ପଦଯୋଗରେ, ଅମେ ଦଶାବ  
 ଦେବା ଦାରିଦ୍ର୍ୟ ଓ ଅନ୍ୟାନ୍ୟ ପଦସ୍ୟା.....  
 ଅମେ ଅଗୋରୁ ଶକ୍ତିକା, ଏକତ୍ରିତ ରାଜେ  
 ପମଦାକରେ ଅଗକୁ ଅଗକୁ.....

amp 83430

ଆମେ ସବିଧି ଆଗେଇବା ଆଗକୁ ଆଗକୁ

# ଶ୍ରୀ କୃଷ୍ଣଦାସକୃଷ୍ଣଚନ୍ଦ୍ର ଶ୍ରୀ ଶ୍ରୀ ଚୈତନ୍ୟଦାସକୃଷ୍ଣଚନ୍ଦ୍ର

ଶ୍ରୀ ସଦାଶିବ ରଥଶର୍ମା

ଏକତର ଅଧ୍ୟାତ୍ମିକ ମୈତ୍ରୀ ଭାବନାର ପ୍ରତୀକ ରୂପେ ପ୍ରତିଷ୍ଠିତ ଲୁଗାଗୋଟି ଧ୍ୟାନ ମଧ୍ୟରୁ ପୁରୀ କଳିଯୁଗର ଧ୍ୟାନ । ସତ୍ୟଯୁଗର ପ୍ରତୀକ ତପୋଭୂମି ବହୁ ନାରାୟଣ, ତ୍ରେତା ଯୁଗର ଯଜ୍ଞର ପ୍ରତୀକ ରାମେଶ୍ଵର, ଦ୍ଵାପରର ସେବା ବା ପରିଚର୍ଯ୍ୟା ପ୍ରତୀକ ଦ୍ଵାରକା ଓ କଳିଯୁଗର ନାମର ପ୍ରତୀକ ଜଗନ୍ନାଥ ପୁତ୍ରୀ ।

କୃତେ ବହୁ କାରଣ୍ୟ ଯ ଚ୍ଚେତୟା ସେତୁ ଶଙ୍କର-  
ଦ୍ଵାପରେ ଦ୍ଵାରକାଶୈବ, କଳୈଶ୍ରୀ ପୁରୁଷୋତ୍ତମଃ ।  
କୃତେ ଚ ତପମୟୀଂ ଯ ଚ୍ଚେତୟା ଯା ଯୁଗେମଖଣ୍ଡ  
ଦ୍ଵାପରେ ପରିଚର୍ଯ୍ୟାଂ ଯ କଳୈତଦ୍ ଦୁରିକାଭିନମ ।

ନାମର କ୍ଷେତ୍ର ପୁରୁଷୋତ୍ତମ ବା ପୁରୀକୁ ଆର୍ଯ୍ୟ ବା ବୈଦିକ କାଳରେ ଅଜ୍ଞାନା, ଭୃଗୁ, ମାର୍କଣ୍ଡେୟ, କଣ୍ଠ ଏ ଗୁଣିକଣ ବୈଦିକ ଋଷି ଆର୍ଯ୍ୟ ପୁରୁଷୋତ୍ତମ ଧର୍ମର ପ୍ରସାର କରିଥିଲେ । ଯେଉଁ-ମାନଙ୍କର ଆଶ୍ରମ ବା ଯଜ୍ଞସ୍ଥାନ ଏବେ ମଧ୍ୟ ଶ୍ରୀ ମନ୍ଦିର ସହିତ ଇତିତ ଅଛି । ତା ପରେ ବୈମାନା ଶ୍ରୀ ପୁରୁଷୋତ୍ତମ କ୍ଷେତ୍ର ମହାତ୍ମ୍ୟ “ସନ୍ଦପୁରାଣରେ” ପୂର୍ଣ୍ଣଭାବରେ ବର୍ଣ୍ଣନା କରିଛନ୍ତି । ମହର୍ଷି ବାମଦେବ “ବାମଦେବ ସଂହିତା” ଓ ପୁତ୍ରସୂନୀ ସୂତ-ସଂହିତାରେ “ନୀଳମଣି ପୁରାଣ” ମଧ୍ୟ ଉଚ୍ଚନା କରିଛନ୍ତି ଯାହା ଶ୍ରୀ ମନ୍ଦିରର ସହ ପୁରାଣ ନାମରେ ନାମିତ ଓ ଅପ୍ରକାଶିତ ଭାବରେ ଅଛି । ଏ ଋଷ ବୈଦିକ ବା ପୌରାଣିକ ଯୁଗର କଥା । ଐତିହାସିକ କାଳରେ ଖ୍ରୀଷ୍ଟାୟ ୯ ମ ଶତାବ୍ଦୀରେ ଜଗନ୍ନାଥ ପ୍ରତିଷ୍ଠା କରିବା ପୁରୁଷୋତ୍ତମ କ୍ଷେତ୍ରକୁ ଆର୍ଯ୍ୟ ଇଂ ମୁଣ୍ଡିକର ପୁନଃ ପ୍ରତିଷ୍ଠା କରିବା କଥା ଇତିହାସ ସ୍ଵୀକାର କରିଛି । କେଶରୀ ଯମାଡ଼ି ବା ମହାତତ୍ତ୍ଵଜ୍ଞ ଦ୍ଵାରା ପୁରୁଷୋତ୍ତମ ମନ୍ଦିରର ବହୁ ସଂସ୍କାର ହୋଇଛି । ଠିକ୍ ୪୦୦ ବର୍ଷ ପରେ ଶ୍ରୀ ରାଷ୍ୟକାର ରାମାନୁଜାଚାର୍ଯ୍ୟ ଖ୍ରୀ ୧୧୫୦ ରୁ ୧୧୫୨ ମଧ୍ୟରେ ଆର୍ଯ୍ୟ ପୁରୀ ପଦ୍ମତିଳ୍ପ “ନାରଦୀୟ ସଂହିତା ଅନୁସାରେ ପାଞ୍ଚରାତ୍ର ବିଧିରେ ପରିବର୍ତ୍ତନ କରିଛନ୍ତି । ତାହାପରେ ଶେଷୋକ୍ତ ସ୍ଵର୍ଣ୍ଣଶହ ବର୍ଷରେ

ଶ୍ରୀ ବଳୁଚାର୍ଯ୍ୟ ଚରଣ, ନିରାଜ୍ଞାଚାର୍ଯ୍ୟ ବିଷ୍ଣୁସ୍ଵାମୀ ନାନକ ସଦଗୁରୁ ସହ କବିର ଦାସ ପ୍ରଭୃତି ବହୁ ମହାତ୍ମା ପୁରୀରେ ପଦାର୍ପଣ କରି ସ୍ଵ ସ୍ଵ ମତବାଦ ମଧ୍ୟରେ ଜଗନ୍ନାଥଙ୍କର ପ୍ରାଧାନ୍ୟତାକୁ ଆପଣାର ମତ ମଧ୍ୟରେ ସମ୍ମତ କରି ଅଛନ୍ତି । ଏହି ୪୦୦ ବର୍ଷର ବ୍ୟବଧାନରେ ପାଞ୍ଚଶହ ବର୍ଷ ପୂର୍ବେ ୧୫୦୯ ଖ୍ରୀଷ୍ଟାବ୍ଦରେ ନାମ-ବିଗ୍ରହ ଶ୍ରୀ ଚୈତନ୍ୟଚନ୍ଦ୍ର ମହାପ୍ରଭୁ ଆର୍ଯ୍ୟ ପୁରୀକୁ ନାମ କ୍ଷେତ୍ର ବୋଲି ପ୍ରସିଦ୍ଧ ଛିଡ଼ିକୁ ଆଣିଛନ୍ତି ଓ ଜଗନ୍ନାଥଙ୍କୁ ସାକ୍ଷାତ ବୁଲେହନହନ କୃଷ୍ଣଚନ୍ଦ୍ର ବୋଲି ପ୍ରମାଣ କରି ନିଜକୁ ତତ୍ତ୍ଵଭାବା ପକ୍ଷ ଅବତାର ରୂପେ ପ୍ରକାଶ କରିଛନ୍ତି । ଆଜି ସେହି ନାମ ବିଗ୍ରହଙ୍କର ଆଗମନର ପଞ୍ଚଶତ ବାର୍ଷିକ ପୂର୍ଣ୍ଣର ପବିତ୍ର କ୍ଷଣରେ ଦେଶିକା ସେ ଦୀର୍ଘ ୧୦୦ ବର୍ଷ ଧରି ପୁରୁଷୋତ୍ତମ ଧ୍ୟାନରେ କେଉଁ କେଉଁ ଲୀଳା କରିଯାଇଛନ୍ତି ଯାହା ମଧ୍ୟରୁ କେତେକ ପ୍ରକାଶକୁ ଆସିଛି ଓ କେତେକ ଆସିନାହିଁ । ତାହା ଏହି ମହାନ ଉତ୍ସବବେଳେ ପ୍ରକାଶକୁ ଆସିଲେ ତାଙ୍କର ପବିତ୍ରତମ ଜୀବନୀର ପୂର୍ଣ୍ଣତା ସମ୍ଭବ ହୋଇପାରେ । ଶ୍ରୀ ଚୈତନ୍ୟଚନ୍ଦ୍ର ଗୋବିନ୍ଦ ଗାଉଡ଼ୀଙ୍କ ଠାରୁ ସନ୍ଧ୍ୟାସ ଗ୍ରହଣ କରିବା ପରେ ନାମ ଧର୍ମର ପ୍ରସାର ପାଇଁ ସମସ୍ତ ଗାଉଡ଼ର ଉଚ୍ଚରାଜ୍ୟ ଓ ଦକ୍ଷିଣା ଖଣ୍ଡରେ ନାମ ସଂକୀର୍ତ୍ତନର ମହାମହିମା ପ୍ରଦର୍ଶନ, ପ୍ରତିଷ୍ଠିତ କରି ଉତ୍ତର ପଥକୁ ସମୁଦ୍ର ଓ ସର୍ବଜନସହିତ କରି ଦେଇଛନ୍ତି ମାତ୍ର ସବୁ-ଆଡ଼େ ପବିତ୍ର କର୍ମର ସ୍ଥିତି ସ୍ଵତନ୍ତ୍ର ଗଣି ପୁରୁଷୋତ୍ତମରେ ଦେ ଶେଷ ଲୀଳା ପର୍ଯ୍ୟନ୍ତ ଦୀର୍ଘ ୧୮ ବର୍ଷ ଅତିବାହିତ କରି ଶ୍ରୀ କ୍ଷେତ୍ରକୁ ପାବନ କ୍ଷେତ୍ର ରୂପେ ଗ୍ରହଣ କରିଛନ୍ତି ଏବଂ ତାହା କାହିଁକି? ଏହାର ପ୍ରଥମ କାରଣ ପୁରୀ ବା ପୁରୁଷୋତ୍ତମ କ୍ଷେତ୍ରରେ ଶ୍ରୀ କୃଷ୍ଣଙ୍କ ଲୀଳା ସମଗ୍ରାୟରେ ପ୍ରଭାସ କ୍ଷେତ୍ର ଶ୍ରୀ କୃଷ୍ଣ ଚୈତନ୍ୟ ପୁରୀକୁ ଆସିଛି । ସେ ମତବାଦ ଖ୍ରୀ ୧୩ ଦଶ ଶତାବ୍ଦୀରେ ସାରଜା ଦାସଙ୍କ ଠାରୁ ପ୍ରଚଳିତ ଥିବାରୁ ଏହି ରୂମି କୃଷ୍ଣ ସର୍ବସ୍ଵ ରୂମି ହୋଇ ସାରିଥିଲା । ଅତିବଡ଼ୀ ଜଗନ୍ନାଥ ଦାସଙ୍କ ଦାଗୁବ୍ରହ୍ମ ଗୀତାରେ ମଧ୍ୟ ସେହି କୃଷ୍ଣାବଶେଷ ମତ ଆସିଛି ତେଣୁ ଶ୍ରୀ ଚୈତନ୍ୟ ମହାପ୍ରଭୁଙ୍କ ଆଗମନ ପୂର୍ବରୁ ଏହା କୃଷ୍ଣ

ସଂପୂର୍ଣ୍ଣ ସେତୁ ବୋଲି ପ୍ରତିଷ୍ଠିତ ଥିଲା । ୨ୟ କାରଣ ହେଲା ଖ୍ରୀଷ୍ଟିୟ ଦ୍ଵାଦଶ ଶତାବ୍ଦୀର କାଳୀୟ ଚୈନ ଗଙ୍ଗ ଗଜାଳ ବେଳକୁ କଟି ପଶ୍ଚିତ ଶୀତ ଗୋବିନ୍ଦକାର ଜୟଦେବ ଗୋସ୍ଵାମୀ ଜଗନ୍ନାଥଙ୍କ ସେବକ ରୂପରେ ମଧୁର ଗସ ଲାବନୀରେ ଉତ୍କଳକୁ ଭକ୍ତି ଓ ନାମର ଚୁମ୍ବି ରୂପରେ ଭବିଷ୍ୟ ପ୍ରଦାନ କରିଥିଲେ । ୩ୟ କାରଣ ତାହାର ଏକଶତ ବର୍ଷ ପୂର୍ବେ ଖ୍ରୀ ୧୧୯୦ ରୁ ୧୫ ମଧ୍ୟରେ ଗଙ୍ଗବଂଶର ପ୍ରତିଷ୍ଠାତା ଚୋଳଗଙ୍ଗଦେବ ଅନନ୍ତ ବର୍ମାଙ୍କୁ ବର୍ତ୍ତମାନ ଥିବା ଜଗନ୍ନାଥ ମନ୍ଦିର ନିର୍ମାଣ କରିବାବେଳେ ଶ୍ରୀ ମତ୍ ରାଗବତର ଶ୍ରୀ କୃଷ୍ଣ ଚରିତ ଶ୍ରୀମନ୍ଦିରର ଗାତ୍ରରେ ସ୍ଵାପତ୍ୟ ମଧ୍ୟ ଦେଇ ଖୋଦିତ କରିବା ସଙ୍ଗେ ସଙ୍ଗେ ଶ୍ରୀକ୍ଷେତ୍ରକୁ ପରମ ଲାଗବତ କ୍ଷେତ୍ର ରୂପରେ ପ୍ରତିଷ୍ଠିତ କରି ସାରିଥିଲେ ଯାହା ଭବିଷ୍ୟ ଚୁମ୍ବିକୁ ପଦନୋପଯୋଗୀ କରି ରଖିଥିଲା । ତାହାର ବହୁ ପୂର୍ବରୁ ପଦୁଷ୍ଠାଗମ କ୍ଷେତ୍ର ଲାଗବତ ଚୁମ୍ବି ଲାବରେ ପ୍ରତିଷ୍ଠିତ ଥିଲା । ୪ ଥି କାରଣ ଶ୍ରୀ ଚୈତନ୍ୟ ୧୬ ଶ ଶତାବ୍ଦୀ ପ୍ରଥମ ପାଦରେ ପୁରୀ ପହଞ୍ଚିବା ବେଳକୁ ଉତ୍କଳର କୃଷ୍ଣଗଣସ ଦେବ ଦୁର୍ଲଭ ଦାସ; ଉତ୍ତ ଦାମୋଦର ଦାସ, ଉତ୍କଳନାଥ ଚଉତିଶା- ନାର ଗାଧାକୃଷ୍ଣ ଦେବର ଗସକ କରି ଶୁଦ୍ଧଦାସ, ଜଗନ୍ନାଥ ଦାସ, ପରମ ରାଗବତୀ, ଉତ୍ତ ଶେଷ ଅଧ୍ୟାତମ ଦାଶ ପ୍ରମୁଖ ଏହି ପୁଫକା ଚୁମ୍ବିରେ ଭକ୍ତିରୂପ ନିମନ୍ତେ ଚୁମ୍ବି ସାର ଦେଇ ଚୁମ୍ବିକୁ ପୂର୍ଣ୍ଣ ପ୍ରସ୍ତୁତ ରଖିଥିଲେ । ୫ ମ କାରଣ-ଖ୍ରୀଷ୍ଟିୟ ତ୍ରୟୋଦଶ ଶତାବ୍ଦୀରୁ ୧୬ ଶ ଶତକ ପର୍ଯ୍ୟନ୍ତ ଗଙ୍ଗବଂଶର ସମର ପିପାସୁ ରାଜାମାନଙ୍କର ଯୁଦ୍ଧ ନିୟମ ଓ ସମର ନିମନ୍ତେ ବାଧ୍ୟତାମୂଳକ ସୈନ୍ୟସଂଗ୍ରହ ପଦନେ ଯୁଦ୍ଧ ଶକ୍ତି ଶତ ଶତ ବର୍ଷ ଧରି ରଗାଙ୍ଗନରେ ବାଦନଯାପନ କରି ଖୋଳୁଥିଲେ ଚିକେ ପରିବର୍ତ୍ତନ । ଶୀତ, ଗାନ, କାର୍ତ୍ତନର ପାନଦ । ତାହା ଶ୍ରୀ ଚୈତନ୍ୟଙ୍କ ଆଗମନ ଓ ଉପକ୍ରମ ବିଦ୍ଵାନବର ରାୟରାମାନଦ, କହ୍ନାର ଖୁଣ୍ଟିଆ (ମହାଲୀକ ପ୍ରକାଶକାର) ଶିଖି ମହାନ୍ତି, ଶ୍ରୀ ଗୋପୀନାଥ ବଡ଼ ଜେନୁ ପଟ୍ଟନାୟକଙ୍କ ଅନୁକୂଳ ବାୟୁ ପ୍ରବାହ ପାର ଭକ୍ତିରୂପ ସ୍ଵାପନ ପାର ଶୀତଳ ପ୍ରେମମୟ ପରିଚିତି ରଖି ସତେ ସେପରି ଅପେକ୍ଷା କରୁଥିଲ ନାମ ବିଗ୍ରହଙ୍କର ସ୍ଵାଗତକୁ ।

୬ଷ୍ଠ କାରଣ ଶ୍ରୀ ଜଗନ୍ନାଥଙ୍କ ସେବକମାନେ “ଶ୍ରୀ ରୂପାକ୍ଷ ଜଗତ ସର୍ବ- ପୁରୁଷ- ଜଗଦୀଶ୍ଵରମ୍” ନ୍ୟାୟରେ ଶ୍ରୀ ବା ପୂର୍ଣ୍ଣ କାତା କାତ ରାବର ଉପାସନାରେ ଏପରି ଲାବମୟ ହୋଇଥିଲେ ଶୀତ ଗୋବିନ୍ଦ “ପ୍ରମୁଦିତ ଗୋବିନ୍ଦା ବି ରସକାବ୍ୟ ଗାୟନରେ । ବଡ଼ଖୁଣ୍ଟାରରେ ରାଧାନାମାଳିତ ବସ “ପରିହିତ ବସନ-” ର ମହାଲୀକରେ ଶ୍ରୀ ଚୈତନ୍ୟଙ୍କର ନାମବାଜ ପତ୍ତ ପତ୍ତ ମହାରୂପ ବର୍ତ୍ତୁଲି ସେ ଆଜି ପାଞ୍ଚଶହ ବର୍ଷ ପରେ ଆମେ ମାପୁଛୁ ସେତୁ ମ ବିପରି ଗଗନକୁ ଚୁର୍ତ୍ତୁଛି । ଖ୍ରୀ ୧୫୦୯ ବୈଶାଖ ମାସରେ ବା ବର୍ଷ ସାରମର ଶୁଭକ୍ଷଣରେ ନାମ ସଂକାର୍ତ୍ତନର ସହ ପ୍ରଭୁ ଶ୍ରୀ ଚୈତନ୍ୟ ପହଞ୍ଚିଲେ ବୁଢ଼ାଲିଙ୍ଗ ପାଟଣା ବା ବର୍ତ୍ତମାନର ରାଗିକା ନଦୀ ତଟରେ । (ତହନପୁର) ଉତ୍କଳ ଚନୟାଙ୍କ କବ କବ ନିନାଦ ସହିତ ଶତାମୟନକ କୃଷ୍ଣ କୃଷ୍ଣ ନିନାଦର ମିଳନ ହେଲା, କାହର ମହାଦଣ୍ଡ ସୋହେ- ର ଲକ୍ଷଣକୁ ନିତ୍ୟାନନ୍ଦ ରାଗିଦେଇ ରାଗିକା ସ୍ଵୋତରେ ଉସାର ଦେଇ ଯୋହେ- ଆଗରେ ଦାସ ଶସ ଲଗାଇ ଦେଇ “ଦାସୋହେ-” କରିଦେଲେ ଶ୍ରୀ ଚୈତନ୍ୟ ନାଚି ପାର ରାବମୟ ହୋଇଗଲେ ଯେ ଦାସ କହି ନ ପାରି ଉଦଗତ୍ କହି ଗଜପତି ନଗର ଆଡ଼କୁ ଚୈତନ୍ୟ ନାମ ଓ ରାବର ମାର୍ଗରେ । ପଟାକାରେ ଦେଖାଗଲା

ଅପୂର୍ଣ୍ଣ ଦୃଶ୍ୟ ସମଗପାଟରୁ ସେ ଦେଖିଲେ ବାଳ ଗୋପାଳ ପାଦ ହରଭଞ୍ଜି ସେ ଉଦଗତ୍ ହୋଇଗଲେ ।

ପ୍ରାସାଦାଗ୍ରେ ନିବସତି ପୁରୀ ସ୍ଵେରବପ୍ରାରିଦିଦୋ ମନାଗେକ୍ୟ ସ୍ଵିତ ସ୍ଵବ ନୋ ବାର ଗୋପାଳ ମୂର ।

ବାନଗୋପାଳ ଦର୍ଶନରେ ନିଜେ ବାଳକ ପରି ସରଳ ଭକ୍ତ ହୋଇ ଅଠର ନକା ପାର ହୋଇ ମନ୍ଦିରର ଶୋଭା ଦେଖି ଆରମ୍ଭ କଲେ ନୂଆ ବିଦ୍ୟା “ଚୁମ୍ବି ଦଣ୍ଡବତ” । ପୂର୍ବରୁ ନେତ୍ର ଏହା ଦେଖି ନ ଥିଲା “ଜଗନ୍ନାଥଙ୍କ ଗାଜପଥେ ଖେଳେ ଧୁଲେ ଗୌର ଚଲେ ନୀଳାଚଳେ” ଚୁମ୍ବିରେ ଗାର କାଟି କାଟି ସାଷ୍ଠାଙ୍ଗ ଦଣ୍ଡବତ କରି ମନ୍ଦିରକୁ ପଶିଲା ବେଳକୁ ପୁରୁଷୋତ୍ତମ ଜଟକର ନଗରବାସୀଙ୍କ ମନ ବିଚି ନେଇ ସାରିଥିଲେ ନବୀନ ସନ୍ଧ୍ୟାସା ।

ସାର୍ବଭୌମ ଉତ୍ତୋର୍ଣ୍ଣ ଗଙ୍ଗାମାତା ମଠର ଅଧିଶ୍ଵର ଯେ କି ପରମ ବେଦାନ୍ତି ବିଦ୍ଵାନ ଥିଲେ ସେ ମଧ୍ୟ ଲାବ ଦେଖି ଚରକି ଥିଲେ । ଶୀତ ଦିନେ ଘୃତ ବସିବାବେଳେ ସାମାନ୍ୟ ଗରାପରେ ଚରଳିଲା ପରି ବେଦାନ୍ତର ଲାବରୂପ ବ୍ୟାଖ୍ୟାରେ ଶତରୁକ ମୂର୍ତ୍ତି ସଂଦର୍ଶନରେ ସେ ମଧ୍ୟ ପାଟି ହୋଇଗଲେ ୧୫୧୦ ବେଳକୁ । ଶ୍ରୀ ଚୈତନ୍ୟ ଦେବ ପ୍ରତିଦିନ ଶ୍ରୀମନ୍ଦିର ବେଢ଼ା କାର୍ତ୍ତନ କରି ସେବକଙ୍କୁ ବଶବର୍ତ୍ତୀ କରାଇଥିଲେ ନାମ ଓ ପ୍ରେମର ପରଶରେ ।

ଦିନେ ଅନନ୍ତ ପ୍ରତିହାରୀ (ଗୋଞ୍ଜିକାର) ଦୁଆରେ କରିଥିଲେ ପ୍ରଭୁ ଶ୍ରୀ ଚୈତନ୍ୟଙ୍କ ମନରେ ଆସିଲା ସିଂହାସନରେ ଅଛ ମୋର ପ୍ରଭୁ ମୁଁ କଅଣ ଆପଣଙ୍କ ଚରଣ ସର୍ତ୍ତ କରି- ପାରିବି ନାହିଁ ? ଯେଉଁ ପ୍ରତିହାରୀ ବଂଶର ନାରାୟଣ ଗୋଞ୍ଜିକାର ଦିନେ ସିଂହଦ୍ଵାରରେ କରିଥିବାବେଳେ ଶ୍ରୀକୃଷ୍ଣ ଚୈତନ୍ୟ ଶ୍ରୀ ଜଗନ୍ନାଥଙ୍କ ସିଂହଦ୍ଵାର ଅଧିପତି । ଚରଣେ କଲ ଆସି କଟି ତାକୁ ପୁଛନ୍ତି ଆହେ ରାଜ କେଉଁ ଠାବରେ କୃଷ୍ଣ ପାର ଦୁଆରୀ ବୋଲେ ପ୍ରଭୁ ଆସ ଦେଖାଇ ଦେବି ପାଟବାସ ।

\* \* \* \* \*

ପ୍ରତିହାରୀ କୃଷ୍ଣରାବର ସହିତ ଶ୍ରୀ ଚୈତନ୍ୟଙ୍କୁ ନେଇ ଗରୁଡ଼ ସ୍ତମ ପଛରେ ଛିଡ଼ା କରାଇ ଦେଇ ଜଗନ୍ନାଥଙ୍କୁ ଦେଖାଇ ଦେଲେ ଶ୍ରୀ ଚୈତନ୍ୟ ଦେଖିଲେ

ଦେଖିଲେ ପ୍ରଭୁ ଜଗନ୍ନାଥ  
ଯେସେ ଶ୍ରୀ କୃଷ୍ଣ ସାକ୍ଷାତ

ସେହି ଦିନଠାରୁ ଶ୍ରୀ ଚୈତନ୍ୟ ଦେବଙ୍କ ମନରେ ଛିର ମତ ଆସିଥିଲା । (ଶ୍ରୀ ଗୌରାଙ୍ଗ ଲାଗବତ ୬୨ ପୃଷ୍ଠା )

ଦୁହାବେନ ଛିଲେନ୍ କୃଷ୍ଣ ଆରେନ୍ ନୀଳାଚଳେ

ସେହି ପ୍ରତିହାରୀ ନିଯୋଗ ନାୟକ  
ଅନନ୍ତ ପ୍ରତିହାରୀ ଦିନେ ପାଟି ବା  
ସେବାରେ ଥିଲେ ।

ଯୋକଡ଼ି ଦୁଆରେ ପ୍ରତିହାରୀ ଅତ୍ୟନ୍ତ ବଳଶାଳୀ

ଥିଲେ ସେ କିପରି ଛାଡ଼ିବେ ? ଶ୍ରୀ ଚୈତନ୍ୟ ଭାବାବେଶର ସହିତ ଭିତରକୁ ଗଲବେଳେ ପ୍ରତିହାରୀ ବାଧା ଦେଲେ ମାତ୍ର ଶ୍ରୀ ଚୈତନ୍ୟଙ୍କ ସାମାନ୍ୟ ସ୍ୱର୍ଣ୍ଣରେ ସେ ଛାଡ଼ି ହୋଇ ଅନବସର ପିଣ୍ଡରେ ପଡ଼ିଲେ ଓ କହିଲେ ବା ପ୍ରକାଶ କଲେ ସେ ମହାତ୍ମା ସାକ୍ଷାତ ନୁହେଁ କିମ୍ବଦନ୍ତୀ ସେ ନରଦେହ ନୁହନ୍ତି । କେବଳ ଏତିକି ନୁହେଁ ସମସ୍ତ ପ୍ରତିହାରୀ ଗୋଷ୍ଠୀ ଶ୍ରୀ ଚୈତନ୍ୟଙ୍କର ନାମେ ଉଦ୍ଧୃତ ବାଦର ଅନୁଗାମୀ ହୋଇଗଲେ । ଏହି ପ୍ରସଙ୍ଗରେ ଅମାୟ ନିମାଇଁ ଚରିତରେ ଶ୍ରୀକ ଶିଶିର କୁମାର ଘୋଷ ୩/୭୦ ପୃଷ୍ଠାରେ ଯେଉଁ ବର୍ଣ୍ଣନା ଦେଇଛନ୍ତି ତାହା ସଂପୂର୍ଣ୍ଣ ବିପରୀତ ଅଟେ । ସେହି ଘଟଣା ପରେ ସାର୍ବଭୌମ ଉଚ୍ଚତାଗୁଣୀ ତାଙ୍କୁ ନିଜ ଆଶ୍ରମକୁ ନେଇଗଲେ । ଏହି ସମୟରେ ଶ୍ରୀ: ୧୫୧୧ ବୈଶାଖ ଶୁକ୍ଳ ୩ୟା ଦିନ ପ୍ରଭୁ ଗରୁଡ଼ ସମ୍ଭର ବାମ ଭାଗରେ ରହି ଦର୍ଶନ କରୁଥିବା ବେଳେ ଜଗନ୍ନାଥଙ୍କ ଆରତି ଦର୍ଶନପାଇଁ ସମସ୍ତେ ବ୍ୟାକୁଳିତ ହୋଇ ରହିଲେ । ପ୍ରଭୁ ଚୈତନ୍ୟ ଗରୁଡ଼ ଗ୍ରହ ନିକଟରେ ସାକ୍ଷୀ ପ୍ରଣାମ କରୁଅଛନ୍ତି ଏ ସମୟ ଲାବଣ୍ୟ ନାମିକ ଦେବଦାସୀ ଯେ କି ଭକ୍ତି ପରାୟଣ ଥିଲେ ସେ ବ୍ୟଗ୍ର ଭାବରେ ଆସି ଶ୍ରୀ ଚୈତନ୍ୟଙ୍କ ଶରୀର ଉପରେ ଚଢ଼ି ଦର୍ଶନ କରିବା ଦେଖି ସେବକ କାଲ ଗୋବିନ୍ଦ ଦାସ ତାଙ୍କୁ ବାଧା ଦେବା ବେଳେ ଶ୍ରୀ ଗୌରାଙ୍ଗ କହିଲେ ସେ ଧନ୍ୟା ତାହାର ବାହ୍ୟ ଜ୍ଞାନ ନାହିଁ । ତାକୁ ବାରଣ କର ନାହିଁ ।

ଉଡ଼ିଆ ଏକ ସ୍ତ୍ରୀ ଭିଡ଼େ ଦର୍ଶନ ନା ପାଇଆ  
ଗରୁଡ଼େ ଚଢ଼ି ଦେଖେ ପ୍ରଭୁର ଘଣ୍ଟେ ପଦ ଦିଆ  
ଦେଖିଯା ଗୋବିନ୍ଦ ଆସେ ବ୍ୟସ୍ତେ ସେହି

ହୀଳେ ବଳିଲ

ତାରେ ନାମାଲତେ ପ୍ରଭୁ ନିଷେଧିଲ ॥

ଶ୍ରୀ ଶ୍ରୀ ଚୈତନ୍ୟ ଦେବ ସ୍ତାମା

( ସାରଦେଶାନନ୍ଦକୃତ ଗ୍ରନ୍ଥ ୩୪୪ ପୃଷ୍ଠା )

ଚୈତନ୍ୟ ଚକ୍ରତୀକାର କହନ୍ତି ସେ ଲବଣ୍ୟ ଦେବଦାସୀ ନିଯୋଗର ନାହିଁକା ଥିଲ । ଏହା ମଧ୍ୟ ଶ୍ରୀ ଶ୍ରୀ ଚୈତନ୍ୟ ଦେବ ପୁସ୍ତକରେ ସମର୍ଥିତ ହୋଇଛି ଓ ପ୍ରମାଣ କରୁଛି ଶ୍ରୀ ଚୈତନ୍ୟଙ୍କ ପୂର୍ବରୁ ଭକ୍ତିଚାମରେ ଓଡ଼ିଆ ସାଧାରଣ ସ୍ତ୍ରୀ ମଧ୍ୟ ଭକ୍ତମଣ୍ଡଳରେ ଥିଲେ ଶ୍ରୀ ଚୈତନ୍ୟ କହୁଛନ୍ତି—

ଆଦିବଶ୍ୟା ସେହି ସ୍ତ୍ରୀଳେ ନା କର ବର୍ଜନ

କରୁକ୍ ଯଥେଷ୍ଟ ଜଗନ୍ନାଥ ଦରଶନ ଓ କହିଛନ୍ତି ମୋ ମନରେ କିଛି ଅହଂକାର ଥିଲ ତାହା କନିଗର । ଏହିପରି ନାନା ରାବରକ୍ତିର ପ୍ରଭାବ ଶ୍ରୀ ଚୈତନ୍ୟଙ୍କ ଉପସ୍ଥିତିଯୋଗୁଁ ଏକ ଅଭିନବ ଭାବର ପ୍ରବାହ ପୁରୀରେ ଜମେ ବିଭାର ଲଭ କରିଥିଲ । ସାର୍ବଭୌମ ଗ୍ରହ ଗଙ୍ଗାମାତା ମଠରୁ ଶ୍ରୀଚୈତନ୍ୟ ଶ୍ୟାମାନନ୍ଦଙ୍କ ପୂର୍ବକମାନଙ୍କ ପ୍ରତିଦିନ କୁନ୍ଦମଠକୁ ଯାଇ ରହୁଥିଲେ ମଧ୍ୟ ପ୍ରତିଦିନ ତାଙ୍କର ଶାସ୍ତ୍ରଚର୍ଚ୍ଚା ଲାଗିଥିଲ । ପରିଶେଷରେ ସାର୍ବଭୌମ ଜାଣିଲେ ସେ ସାମାନ୍ୟ ମନୁଷ୍ୟ ନୁହନ୍ତି ।

“ଶୁନି ଉଚ୍ଚତାଗୁଣୀ ଭବେ ଚମକିଆ କହେ  
ଏହାତ ସାମାନ୍ୟ ମନୁଷ୍ୟର ସାଧ୍ୟ ନୁହେଁ । ତେ: ତ:

ପାଣ୍ଡିତ୍ୟ ଅଭିମାନ ତୁଟାଇ ଦେଇ ଶ୍ରୀ ଚୈତନ୍ୟ ଦିନ ଦିନ ବେଢ଼ା

କାର୍ତ୍ତନ କରି ଜଗନ୍ନାଥ ମନ୍ଦିରରେ ସର୍ବଜନସମ୍ମିୟ ହୋଇଗଲେ । ଆଦିବା ଦିନଠାରୁ ୨ବର୍ଷ ବିତିଯାଇଥିଲ । ସେତେବେଳେ ଓଡ଼ିଆ ଭକ୍ତଙ୍କ ସହ ତାଙ୍କର ସମନ୍ଧ ହୋଇଥିଲ । ଶ୍ରୀ: ୧୫୧୨ରେ ଶ୍ରୀ ଚୈତନ୍ୟ ଜାଣି ପାରିଲେ କପିଳେଶ୍ୱରର ତ୍ରାହଣ ଧରଣବତୀ ଜଗନ୍ନାଥ ଦାସଙ୍କର ଭାବମୟ ଭାଗବତ ଜ୍ଞାନର ମହିମା । ସେ କନ୍ଧବତ ମୁକରେ ତାଙ୍କ ଭାଗବତ ଶ୍ରବଣରେ ଅତି ମୁଗ୍ଧ ହୋଇଥିଲେ । ଜମେ ଜମେ ତାଙ୍କ ଦୁଇକଣ୍ଠଙ୍କ ପ୍ରୀତି ବର୍ଦ୍ଧିତ । ଉଦ୍ଧୃତ ହୁଏତରେ ଜଗନ୍ନାଥ ଦାସ ନିଜେ ଲେଖିଛନ୍ତି ଚୈତନ୍ୟଙ୍କ ଉଦ୍ଧୃତ—

ଶ୍ରୀ ଭାଗବତ ପୁରାଣ ତାଙ୍କଠାରୁ  
ଶୁଣି ମୁଁ ଭୋଳ ହୋଇବି,

ସେହି କନ୍ଧବୁଷ ମୂଳରେ ‘ରାଧାନାମ’ ଭାଗବତରେ କାହିଁକି ନାହିଁ ବୋଲି ସ୍ୱରୂପ ଦାମୋଦରଙ୍କ ହସ୍ତରେ ପଶୁରି ଯେଉଁ ମହାନ ଲଭର ପାଇଛନ୍ତି ତାହାହିଁ ଚୈତନ୍ୟ ଚକ୍ରତୀକାର ଗୋବିନ୍ଦ ଦାସଙ୍କର ଗୁରୁତ୍ୱପୂର୍ଣ୍ଣ ବର୍ଣ୍ଣନା । ଯାହାର ବିସ୍ତୃତ ବର୍ଣ୍ଣନା ଦୈବୀବାଣୀ ଜ୍ୟୋତିଷ ଧର୍ମ ସମ୍ମେଳନର ବିଶେଷାକାର ୩୦ ପୃଷ୍ଠାରେ ଦୃଷ୍ଟିରୂପେ ବର୍ଣ୍ଣିତ ହୋଇଅଛି । ସେଥିରେ ଶେଷ ଶ୍ଳୋକଟି କୁହାଯାଇଛି ଜଗନ୍ନାଥ ଦାସ ଭାଗବତୀ କହିଲେ, ତୁମେ ତ ସାକ୍ଷାତ କୃଷ୍ଣଙ୍କ ଅବତାର ତୁମ ମଧ୍ୟରେ ଯେପରି ରାଧାଭାବ ରୁଚି ରହିଛି ସେପରି ଭାଗବତ କୃଷ୍ଣ ରସର ଶାସ୍ତ୍ର ତାହା ମଧ୍ୟରେ ରାଧା ପୁତ୍ରରସ ରୂପରେ ରହିଛନ୍ତି ।

ଯଥା ଗୋରା କୃଷ୍ଣ ତନୁ ରାଧା ଭାବାନ୍ୱିତ  
ତଥା ଭାଗବତେ କୃଷ୍ଣ ରାଧା ବିରହିତ ॥

ଜମେ ଜମେ ଭାଗବତୀ ଜଗନ୍ନାଥ ଦାସଙ୍କ ସହ ଶ୍ରୀ ଚୈତନ୍ୟଙ୍କର ସୌଖ୍ୟତା ଗଭୀର ହୋଇ ରହିଲ ଓ ପରିଶେଷରେ ଚୈତନ୍ୟକୁ କୃଷ୍ଣ ବୋଲି ଗୃହଣ କରିଥିବା ଜଗନ୍ନାଥ ଦାସଙ୍କୁ ସେ ଅତିବଡ଼ୀ ଆଖ୍ୟା ଦେଇ ଏକ ନୂତନ ଶାଖାର ସୃଷ୍ଟି କରିଥିଲେ ।

ଦୁର୍ଗାବୋଧରେ ଜଗନ୍ନାଥ ଦାସ ସ୍ୱୟଂଲେଖିଛନ୍ତି ନିତ୍ୟ ରାହାସ ୭୭ ପୃଷ୍ଠାରେ ଅଛି

ପୂର୍ବରୁ ଏପରି ବଚନ  
ଶୁଣିତ ନଥିଲ ମୋକଣ୍ଠ  
ତୁମେତ ଅଟ ତା ସଦୃଶ  
ଅତି ବଡ଼ କଥା କହିଲ  
ତେଣୁ ଅତି ବଡ଼ୀହୋଇ  
ବିପ୍ରକୁଳେ ଜାତହୋଇ କିଛି ନଜାଣଇ  
ଅତିବଡ଼ ବୋଲି ଶ୍ରୀ ଚୈତନ୍ୟ ତହୁ କହି ”

ଏଠାରେ ଉଚ୍ଚଗଣ ଜାଣିବା ଉଚିତ ଏତେ ଗଭୀର ସମନ୍ଧ ଥିଲେ ମଧ୍ୟ ଗୌଡ଼ୀୟ ଭକ୍ତଗଣଙ୍କ ମଧ୍ୟରେ ଜଗନ୍ନାଥ ଦାସଙ୍କୁ କାହିଁକି ଗୃହଣ କରାଯାଇନାହିଁ । ତାହାର ଏକମାତ୍ର କାରଣ ଶ୍ରୀଚୈତନ୍ୟଙ୍କୁ ଜଗନ୍ନାଥ ଦାସ ଶ୍ରୀକୃଷ୍ଣଙ୍କର ପ୍ରତୀକବୋଲି ମାନୁଥିଲେ ମାତ୍ର ପଞ୍ଚତତ୍ତ୍ୱକୁ ମାନୁନଥିଲେ । ୨ୟ କାରଣ ସେ ତାଙ୍କର ଭାଗବତ ସମସ୍ତ ରଚନାରେ ନିଜକୁ ବୈଷ୍ଣବ ଗୋସାଇଁ ବୋଲି ଲେଖୁନଥିଲେ । “ଉଣଇ ଦାସ ଜଗନ୍ନାଥ” କିଦୂର ବିପ୍ର ଜଗନ୍ନାଥ ଏପରି ବହୁ ଦୃଷ୍ଟାନ୍ତ ତାଙ୍କ ରଚନାରେ ଦେଖାଯାଏ ତେଣୁ ତାଙ୍କୁ ରାଗାନୁଗା ପରଂପରା ଶ୍ରୀ ଚୈତନ୍ୟ ପାର୍ଶ୍ୱତ

ରୂପରେ ନେଇ ନାହାନ୍ତି । ଯାହା ସ୍ଵାଭାବିକ । ଏହା ମଧ୍ୟରେ ଶ୍ରୀ ଚୈତନ୍ୟ ଶ୍ରୀ ମନ୍ଦିର ତଥା ରାଜା ପ୍ରତାପରୁଦ୍ରଙ୍କର ଅତିର୍ଯ୍ୟ ହୋଇ ପଡ଼ିଥିଲେ । ଶ୍ରୀ କ୍ଷେତ୍ରରେ କିଛିବର୍ଷରହି ସାର୍ବ-ଲୌମ ଓ ମନ୍ଦିରର କରଣ ମାନଙ୍କଠାରୁ ରାସରାମାନନ୍ଦଙ୍କର ପରିଚୟ ଭବିତାବରେ ସାଧକବୋଲି ଜାଣି ଗୋଦାବରୀ ତୀରରେ ରେଟି ତାଙ୍କୁ ଆପଣାର ପାର୍ଶ୍ଵରୂପ ରୂପରେ ଗ୍ରହଣ କରିଥିଲେ । ରାଜା ପ୍ରତାପରୁଦ୍ରଙ୍କ ନିକଟରୁ । ଦିଷୟୀ ସେ ମୁଁ ତାଙ୍କ ପାଖକୁ ଯିବିନାହିଁ ବୋଲି କହୁଥିଲେ ମଧ୍ୟ ଶ୍ରୀରାସରାମାନନ୍ଦ ଗଜପତିଙ୍କୁ ନେଇ ଗରୁଡ଼ସ୍ତମ୍ଭ ପାଖ ଜଗମୋହନରେ ଶ୍ରୀଚୈତନ୍ୟଙ୍କ ଉତ୍ତରୁ ମୂର୍ତ୍ତି ଦେଖାଇ କହିଲେ ଏ ସାଧାରଣ ମହାତ୍ମା ନୁହନ୍ତି ଦେଖ ଏ ଉତ୍ତରୁ ମୂର୍ତ୍ତିର ରହସ୍ୟ ମୁଖ୍ୟ ଶରୀର ସନ୍ଧ୍ୟାସୀ ରୂପ ବା ହରିଙ୍କର ସ୍ଵରୂପ ମଧ୍ୟରେ ୨ ରୂପରେ ସେ ବ-ଶୀ ଧରିଛନ୍ତି । ତେଣୁ ସେ କୃଷ୍ଣରୂପ ଓ ଅନ୍ୟ ଦୁଇ ହାତରେ ଧନୁର୍ବାଣ ଧରିଛନ୍ତି । ତେଣୁ ସେ ରାମରୂପ । ଏହି ରୂପହିଁ ତାରକ ମହାମନ୍ତର “ହରେ ରାମ ହରେ କୃଷ୍ଣ” ନାମର ସ୍ଵରୂପ ଅଟେ । ପ୍ରତାପରୁଦ୍ର ଯେଉଁ ପ୍ରମନିକତରୁ ଶ୍ରୀଚୈତନ୍ୟଙ୍କର ଉତ୍ତରୁରୂପ ଦେଖିଥିଲେ ସେଠାରେ ଶ୍ରୀ ଚୈତନ୍ୟଦେବ ଓ ଆପଣାର ମୂର୍ତ୍ତି ସାପନା କରାଇଥିଲେ । ଯାହା ଆଜି ଜଗମୋହନର ଭରଣ ପ୍ରସରେ ସାପିତ ହୋଇଛି । ପ୍ରତିଦିନ ପୂଜିତ ହେଉଅଛନ୍ତି । ପ୍ରତାପରୁଦ୍ରଙ୍କର ସହ ଜମେ ଜମେ ରାସରାମାନନ୍ଦ, କହ୍ନାଇ ଶୁଣିଆ ଶିଖ ପଦ୍ମନାୟକଙ୍କ ପ୍ରଚେଷ୍ଟାରେ ବଳନାୟହୋଇ ଉଠିଥିଲେ ।

ଶ୍ରୀ ଚୈତନ୍ୟ ପୁରୀରେ ୨୫ ବାର ରହିବା କାଳରେ ପ୍ରସିଦ୍ଧ ପଣ୍ଡିତ ରାଜରାଜଗୁରୁ ଗୋଦାବରୀ ମିଶ୍ରଙ୍କର ରାତ୍ରବର୍ଷ କାଶୀମିଶ୍ର ତାଙ୍କୁ ତାଙ୍କର ନିକଟରେ ସ୍ଥାନ ଦେଇଥିଲେ ଓ କାଶୀମିଶ୍ର ଶ୍ରୀ ଚୈତନ୍ୟଙ୍କ ପ୍ରଭାବରେ ରାଜଗୁରୁ ରୂପେ ପ୍ରତିଷ୍ଠିତ ହୋଇଥିଲେ । ସେହି ସମୟରେ ଶ୍ରୀ ଚୈତନ୍ୟଦେବ ଜଗନ୍ନାଥ ଦାସଙ୍କଠାରୁ ଶୁଣିଲେ ଯେ ଗୌରୀ ଗୋସ୍ଵାମୀଙ୍କ ଭାଇ ସୌରୀ ଗୋସ୍ଵାମୀ ହରିବ-ଶ ପୁରୀ କୁ-ଡ଼ାରବେଢ଼ ସାହିରେ ରହୁଛନ୍ତି । ସେ ବଡ଼ ଭକ୍ତ । ତାହାକୁ ମିଳିବାକୁ ଯାଇ ଶ୍ରୀ ଚୈତନ୍ୟ ଶତାମାତାଙ୍କ ଲାବମୂର୍ତ୍ତି ଦର୍ଶନକରି ସେଠାରେ ଆହୁର ନୋମର ସ୍ଵରୂପରେ ପୂଜା ହେଉଥିବା ଦେଖି ସେଠାରେ ଅଦୈତ୍ୟସ୍ଵର୍ଣ୍ଣ ଓ ସାତାଠାକୁରାଣୀଙ୍କର ସହିତ ୪ ମାସ ରହିଥିଲେ ତାହା ମାତା ଗୋସାଇଁ ମଠ ବା ଆହୁସେ ମଠ ନାମରେ ଖ୍ୟାତ ହୋଇଥିଲା । ସେ ମଠରେ ପ୍ରଥମେ ଶ୍ରୀ ଚୈତନ୍ୟଙ୍କର ବାବୁମୂର୍ତ୍ତି ଅଦୈତ ଓ ସାତାଠାକୁରାଣୀଙ୍କ ମୂର୍ତ୍ତି ସାପିତ ହୋଇଥିଲା ଯାହା ଅବଧି ବିରାଜିତ । ଶ୍ରୀ ମନ୍ଦିରର ଭିତରଠି ପରମାନନ୍ଦ ମହାପାତ୍ର ଯେଉଁ ମଧ୍ୟମ ପରିଚାଳିଥିଲେ ତାଙ୍କର ନନ୍ଦରତ୍ନ ଲାବା ଶ୍ରୀ ଭକ୍ଷ୍ୟଙ୍କ ଜଗମୋହନରେ ଦେଖି ସ୍ଥାନପାତ୍ର ପୂର୍ବକ ତାଙ୍କୁ ‘ତାତ’ ବୋଲି ଡାକି ସମସ୍ତ ସାପନ କରିଥିଲେ ଓ ତାଙ୍କୁ ଭକ୍ଷ ସ-ଖ୍ୟାର ନାମ କପ ଜରାଇ ତାଙ୍କ ଗୃହକୁ ଯାଇଥିଲେ । ଶ୍ରୀ ଚୈତନ୍ୟଙ୍କର ଦାବନବାଇରେ ହିଁ ଭିତରଠି ପରମାନନ୍ଦ ମହାପାତ୍ର ଧାତୁରେ ଉତ୍ତରୁ ମନ୍ଦିର ନିର୍ମାଣକରାଇ ସାପନ କରିଥିଲେ ଓ ତାହା-ପ୍ରକରେ ଜଗନ୍ନାଥଙ୍କ ସେବକ ବିଶେଷତଃ ବି-ସାରିମାନେ ଶ୍ରୀ ଚୈତନ୍ୟଙ୍କର ମାର୍ଗରୁ ବିଷୟକୁ ଗ୍ରହଣ କରୁଥିଲେ । କେବଳ ସେତିକି ନୁହେଁ ଓଡ଼ିଶାର ଅତ୍ୟୁତାନନ୍ଦ ଦାସ ଯେ କି ଶ୍ରୀ ଚୈତନ୍ୟଙ୍କଠାରୁ ବୟସରେ ୧୫ ବର୍ଷ ବଡ଼ ଥିଲେ । ତାନବନ୍ଧୁ ଶୁଣିଆଙ୍କ ପୁତ୍ର ଥିଲେ ସେ ମଧ୍ୟ ଚୈତନ୍ୟଙ୍କର

ଅନୁଗାମୀ ଥିଲେ ଓ ଶ୍ରୀ ଶତୀନନ୍ଦନ ତାଙ୍କୁ ଦୈଶାନ୍ୟ ଶୁଣି ଏକାଦଶୀ ଦିନ ଜଳବୃକ୍ଷର ନିମ୍ନ ଦେଶରେ ଶ୍ରୀ ସନାତନ ଗୋସ୍ଵାମୀଙ୍କୁ ଦିକ୍ଷା ଦେବାକୁ ନିର୍ଦ୍ଦେଶ ଦେଇଥିଲେ । ଏହା ଅତ୍ୟୁତାନନ୍ଦ ମହାପୁରୁଷଙ୍କରୁ ତାଙ୍କର ଜନ୍ମ ଶରଣ ପଞ୍ଚମ ପ୍ରକାଶ ୯ ପୃଷ୍ଠାରେ ପ୍ରକାଶ କରିଅଛନ୍ତି ।

ଚୈତନ୍ୟ ଗୋସାଇଁ ବିଲେ କରୁଛନ୍ତି ବଡ଼ ଦାଣ୍ଡରେ ଆସି ପିତାଙ୍କ ସଙ୍ଗରେ ଦର୍ଶନ କରି ମୁଁ  
 ଚରଣେ ପଡ଼ିଲି ଯାଇ  
 ଶିରି ସନାତନ ସ୍ଵାମୀଙ୍କୁ ଚାହିଁ  
 ଆଜ୍ଞା ଦେଲେ ସତୀ ସୂତ  
 ଅତ୍ୟୁତାନନ୍ଦଙ୍କୁ ରୂମ୍ଭେ ଉପଦେଶ  
 କରହେ ଯାଇ ତୁରିତ ॥

ଓଡ଼ିଶାର ସମସ୍ତ ସାଧକଙ୍କ ସହ ଶ୍ରୀ ଚୈତନ୍ୟଦେବ ସମସ୍ତ ରଖି ଅତି ପ୍ରିୟ ହୋଇ ଉଠିଥିଲେ । ଶ୍ରୀମନ୍ଦିରରେ ତାଙ୍କର ସ-କାର୍ଯ୍ୟକ ସେବା ଗଜପତି ପ୍ରତାପରୁଦ୍ର ସ୍ଵାକୃତି-ଦେଇ ସେବାପ ଆଶ୍ରୟକ ନିମନ୍ତେ ପୂର୍ବପଟ ମେରଦା ଘର ଯାହାକି ଶାରୀ ଦେଉଳର ପାର୍ଶ୍ଵରେ ଅବସ୍ଥିତ । ସେଠାରେ ‘ସରଘର’ ପ୍ରଦାନ କରିଥିଲେ । ଅରେ ସବୁ ମଠାଧୀଶମାନେ—ଆଗୁରା, ବିଗୁରା, ଦଣ୍ଡା, ବୁହୁଗୁରା ମିଳି ପରୁରିଲେ ହେ ନାମାବତାର କୁହନ୍ତୁ ଜଗନ୍ନାଥ ତତ୍ତ୍ଵର ସାର କଣ ? ଶ୍ରୀ ଚୈତନ୍ୟ ଏହା ସର୍ବ ବୈଷ୍ଣବ ମତର ସମନ୍ୱୟ କହି ଶ୍ରୀକୃଷ୍ଣ ଚିନ୍ତାମଣି ତତ୍ତ୍ଵ ଶୁଣାଇ ଜଗନ୍ନାଥଙ୍କୁ ତତ୍ତ୍ଵ ରୂପରେ ଦେଖାଇ ପୁ-ରୁଷୋଭନ କ୍ଷେତ୍ରରେ କୃଷ୍ଣ ଚିନ୍ତାମଣି ଉପାସନାର ପ୍ରଚଳନ କରାଇଥିଲେ । ଯେଉଁ ମୂର୍ତ୍ତି ରୋଗ ମଣ୍ଡପର ପୂର୍ବ ଭରଣ କୋଣରେ ଅବସ୍ଥିତ ଏହି ରୂପ ବୈଷ୍ଣବ ମତାନ୍ତରରେ ଏକ ସମନ୍ୱୟ ରୂପ ଅଟେ । ଶ୍ରୀ ଚୈତନ୍ୟ ଦୀର୍ଘ ୧୮ ବର୍ଷ ଧରି ପୁରୀରେ ଏକ ସମନ୍ୱୟ ପର-ପରାର ସୃଷ୍ଟି କରିଥିଲେ । ଶ୍ରୀ ଚୈତନ୍ୟ ପ୍ରଭୁଙ୍କର ଗୁଣ୍ଡିଚାଯାତ୍ରା କାର୍ଯ୍ୟ, ହେରା ପଞ୍ଚମୀ କାର୍ଯ୍ୟ; ଗୁଣ୍ଡିଚା ମାର୍ଗନାତି ବହୁ ସକ୍ରିୟ ଅ-ଶ ନେଇ ଜନମାନ-ସବୁ ଆକର୍ଷଣ କରିଥିଲେ । ଅତିବଡ଼ୀ ଜଗନ୍ନାଥ ଦାସ ଓ ଶ୍ରୀ ଚୈତନ୍ୟ ଦୁହେଁ ଅତ୍ୟନ୍ତ ତୋପାନ ବେଳାରେ ଆରତି ପାଇଁ ଦୀପ ଘେନି ଜୟ ବିଜୟ ଘରରେ ରଖି ଦେଇ ଥିବାରୁ ଭକ୍ତ ସ୍ଵାରକ ଘଟଣାକୁ କେନ୍ଦ୍ର କରି ପ୍ରତିବର୍ଷ ଜୟବିଜୟ ଘରର କାର୍ଯ୍ୟକ ମାଘରେ ଭରଣ ମଠରୁ ଦରଠାସିଦ୍ଧି ବା ପ୍ରଦୀପ ଜଳି ଆସୁଅଛି । ନଗରରେ ତତକ ପାହାଡ଼ ବୋଲିହୁଦକୁ ଦେଖି ସେ ଗୋବର୍ଦ୍ଧନ ଲାବି ଲାଜା କରିଥିଲେ । ମକର ସ-କ୍ରାନ୍ତି ପୂର୍ବ ଦିନ ଦୁଧ ମେଲଣ ଯାତ୍ରାରେ ଗୋ ଗୋଷ୍ଠରେ କୁର୍ମାଙ୍ଗାଳୀ କରୁଥିଲେ । ଏହିପରି ୩୪ ଗୋଟି ଲାଜା କେବଳ ପୁରୀ ଓ ଶ୍ରୀମନ୍ଦିରରେ କରାଇ ମନ୍ଦିର ସହିତ ଅତି ଘନିଷ୍ଠ ଭାବେ କଢ଼ିତ ଥିଲେ । ନିତ୍ୟ ମହାପ୍ରସାଦ ଚିକ୍ଷା ନିମନ୍ତେ ସେ ସୁଖ ଲୁଇ କରୁଥିଲେ । ଗଜପତି ପ୍ରତାପରୁଦ୍ର ତାଙ୍କର ଅତ୍ୟନ୍ତ ଅନୁଗତ ହୋଇ ମଧ୍ୟ ତାଙ୍କୁ ସେବା କ୍ଷେତ୍ରରେ ସ-ପୁତ୍ର ନକରାଇ ଭକ୍ତମ କାର୍ଯ୍ୟନାନ୍ଦ ପ୍ରଦାନ କରାଇଥିଲେ । ଚୈତନ୍ୟ ମହାପୁରୁ ଜଗନ୍ନାଥ ଦେବଙ୍କର ମହାପ୍ରସାଦର ରହସ୍ୟ ଭରଣ ରୂପେ ଜାଣିଥିଲେ । ପ୍ରସାଦ ମିଳିବା ମାତ୍ରେ ଅତିରକ୍ତିର ସହିତ ଭକ୍ଷଣ କରି ପୂର୍ଣ୍ଣାନନ୍ଦ ପ୍ରକାଶ

କରୁଥିଲେ । ଯାହାର ମହିମା ଶ୍ରୀ ରାମାନୁଜ ବେଷ୍ଟ  
ଆରାଧନା ଠିକ୍ ରୂପେ ପାଳନ କରୁ ନଥିବାର ପ୍ରମାଣ  
ରହିଛି । ସେ ଠିକ୍ ଜାଣିଥିଲେ—

ଶୁଭଂ ପର୍ଯ୍ୟନ୍ତଂ ବାପିନୀନଂ ବା ଦୂରଦେଶତଃ  
ପ୍ରାର୍ଥନାତ୍ରେଣେ ଲୋଭବ୍ୟଂ ନାତ୍ର କାୟା ବିଶ୍ୱରଣା ।

ସେ ଆଚରଣରେ ପାଳନ କରୁଥିଲେ

ନ ଦେଶ ନିୟମସ୍ତୁ ନ କାର ନିୟମ ସ୍ତଥା  
ପ୍ରାୟୁ ମନ୍ଦୁତଂ ଶିଷ୍ଟେ ଲୋଭବ୍ୟ ହରିମନ୍ତୁଦିତ୍ ॥

ସେତେବେଳେ କହୁଛନ୍ତି ଶୁଣିଆଙ୍କଠାରୁ ପ୍ରସାଦ ଗ୍ରହଣ  
କରୁଥିଲେ ତେତେବେଳେ ନିଜର ପିତା ବହିର୍ବାସ ହସ୍ତରେ  
ଧରି ପ୍ରସାଦ ପାଉଥିଲେ ।

ବହିର୍ବାସ ଅଧିକ ପ୍ରସାରି ଉଗ୍ରବାନ  
ପ୍ରସାଦାନ୍ ଆର ଦଳ-କରିୟା ସ୍ୱାହନ

ଶ୍ରୀ ଚୈତନ୍ୟ ଚନ୍ଦ୍ରୋଦୟେ

କଗନାଥଙ୍କର ଦତ୍ତକାଷ୍ଠ ଉପାଖ୍ୟାନରୁ ଜଣାଯାଏ ଶ୍ରୀ ଚୈତନ୍ୟ  
କଗନାଥଙ୍କ ପ୍ରତି ଭୁକ୍ତ ହୃଦୟକୁ ପବିତ୍ରତମ କାବଳ ଉଗ୍ରବାନ ବୋଲି  
ଜାଣି ମାନ୍ୟତା ପ୍ରଦାନ କରିଥିଲେ । ଦିନେ ଶିଖର ପଞ୍ଚନାୟକ,  
ପରମାନନ୍ଦ ମହାପାତ୍ର ଭିତରଞ୍ଜ ଅବକାଶ ପରେ କାଠିପ୍ରସାଦ  
ନେଇ ଦେଲେ ଶ୍ରୀ ଚୈତନ୍ୟ ମୁଖରେ ଗ୍ରହଣ କରି ହରିଦାସ  
ଠାରୁରକ ପାଖକୁ ପଠାଇ ଦେଲେ । ହରିଦାସ ମଧ୍ୟ ତଦୁପ ପ୍ରସାଦ  
ପାଇ ଶ୍ରୀ ଚୈତନ୍ୟଙ୍କ କରପଳୁବରେ ବହୁଜକାଠି ପୋତି ଦେଲେ  
ଓ କହିଲେ—

“କଗନାଥେର ଭୁକ୍ତ ହୃଦୟ ସାକ୍ଷାତ୍ କଗନାଥ”

ସେହି ଖୋଳପାର ଦାତକାଷ୍ଠ ମହା ଆଶ୍ଚର୍ଯ୍ୟଜନକ ବୃକ୍ଷରେ  
ପରିଣତ ହୋଇ; ସିଦ୍ଧକଳ୍ପ ନାମରେ ସେ ଚିରଚର ସାକ୍ଷ୍ୟ ପ୍ରଦାନ  
କରୁଅଛି । ତତ୍କାଳରେ ପ୍ରଭୁ ଚୈତନ୍ୟଚନ୍ଦ୍ରଙ୍କର ପ୍ରତିଷ୍ଠା ଏତେ  
ଦୂର ବଢ଼ିଥିଲା ଯେ ବ୍ରାହ୍ମଣ କୁଳଠାରୁ ସବୁ ସମ୍ପ୍ରଦାୟ ତାଙ୍କୁ ଶ୍ରେଷ୍ଠ  
ବୋଲି ମାନୁଥିଲେ । ଗୋଟିଏ ଉଦାହରଣରୁ ତାହା ଜଣାଯାଏ  
ସେତିକିବେଳେ ପ୍ରତାପରୁଦ୍ର ମୁକ୍ତିମଣ୍ଡପ ନିର୍ମାଣ କରାଉଥିଲେ,  
ଶିଳ୍ପୀମାନେ ଶ୍ରୀ ଚୈତନ୍ୟଙ୍କୁ ଏତେ ଭକ୍ତି କରୁଥିଲେ ଯେ ନିର୍ମାଣ  
ସମୟରେ ମୁକ୍ତିମଣ୍ଡପର ଗର୍ଭ-ଭାଗରେ ଶ୍ରୀ ଚୈତନ୍ୟଙ୍କ ଷଡ଼ଭୁଜ  
ମୂର୍ତ୍ତି ସ୍ଥାପନ କରିଦେଲେ । ଏଥିରେ ବ୍ରାହ୍ମଣମାନେ ଅତ୍ୟନ୍ତ ବିରତ  
ହେଲେ । ସେମାନେ ଶଙ୍କରାଚାର୍ଯ୍ୟଙ୍କର ପାର-ପାରିକ ଶିଷ୍ୟ । ମାତ୍ର  
ଶିଳ୍ପୀମାନଙ୍କର ନିର୍ମିତ ମୂର୍ତ୍ତି ରହିବା ସମ୍ଭବିତ ବୋଲି ପୁରୀର ଭକ୍ତ  
ଓ ସେବକମାନେ କହିଲେ ପଦ୍ମପୁରାଣରେ ଉଗ୍ରବାନ ସ୍ୱୟଂ କହିଛନ୍ତି—

“ମନ୍ଦ୍ରଗାମାଂ ବିନୋଦାର୍ଥଂ କରୋମି ବିବିଧା କ୍ରିୟାଃ” ଏହା  
ସଂକୀର୍ତ୍ତନର ଦୃଶ୍ୟ । ଏଥିରେ ନାମର ଗୁରୁତ୍ୱ, ବ୍ୟକ୍ତିର ନୁହଁ ।  
ନିଜେ ଶ୍ରୀ ଚୈତନ୍ୟ କହିଛନ୍ତି—

ଆନନ୍ଦାନନ୍ଦିବର୍ତ୍ତନଂ ପ୍ରତିପଦଂ ପୂର୍ଣ୍ଣାମୃତ ସ୍ୱାଦନମ୍  
ସତ୍ୱାତ୍ ସୁପନଂ ପରଂ ବିଜୟତେ ଶ୍ରୀ କୃଷ୍ଣ ସଂକୀର୍ତ୍ତନମ୍ ।

ତେଣୁ ତାହା ଦକ୍ଷିଣ ଦିଗର ଉତ୍ତରା ଗୁଳରେ ରହିବା ଫିର  
ହେଲା । ଏହା କେତେ ଗୁରୁତ୍ୱପୂର୍ଣ୍ଣ ତାହା ସମସ୍ତେ ଦୂର୍ଘ୍ଟ ପାରୁଥିବେ  
ଶ୍ରୀ ଚୈତନ୍ୟଙ୍କ ସମୟରେ ହିଁ ତାଙ୍କର ମୂର୍ତ୍ତି ଶ୍ରୀ ମନ୍ଦିରରେ ସ୍ଥାନ  
ପାଇ ସାରିଥିଲା । କଗନାଥଙ୍କ ଉପାଖ୍ୟାନରୁ ସ୍ପଷ୍ଟ ପ୍ରତିକୃତି ଶ୍ରୀ ଲକ୍ଷ୍ମୀ

ନୃସିଂହଙ୍କ ନିମ୍ନ ଦେଶରେ ଥିଲା । କଗନାଥଙ୍କ ଉପାଖ୍ୟାନରୁ ଲକ୍ଷ୍ମୀଙ୍କ  
ଚିତ୍ର ଶ୍ରୀ ଲକ୍ଷ୍ମୀଙ୍କ କଗନୋହନରେ ଚିତ୍ରାକୃତିରେ ଥିଲା; ପରନ୍ତୁ  
ଶ୍ରୀ ଚୈତନ୍ୟଙ୍କ ମୂର୍ତ୍ତି ଶ୍ରୀ କଗନୋହନରେ (ଶଡ଼ଭୁଜ ମୂର୍ତ୍ତି)  
ବେତାରେ ଧ୍ୟାନମୂର୍ତ୍ତି ଓ କୀର୍ତ୍ତନ ମଙ୍ଗଳ ମୂର୍ତ୍ତି ମୁକ୍ତି ମଣ୍ଡପ ଉପରେ  
ରହିଲା । ସଂକୀର୍ତ୍ତନ ସେବାର ସଂପୂର୍ଣ୍ଣ କର୍ତ୍ତୃତ୍ୱ ଗଣୀରା ପାଠର  
ଅଧିକାରଭୁକ୍ତ ହେଲା । ସେତେ ସଂକୀର୍ତ୍ତନ ମନ୍ଦିରରେ ହେବ  
ଶ୍ରୀ ଚୈତନ୍ୟ ଗଣୀରା ଓ ତତ୍ ସଂପୂର୍ଣ୍ଣ ବାସୁଦେବ ସାର୍ବଭୌମାଶ୍ରମ  
ଓ ଅତିବଡ଼ୀ ପାଠ ବୃହତ୍ ଭକ୍ତକଳ ମଠମାନେ ସର୍ବୋପରି କର୍ତ୍ତୃପକ୍ଷ  
ରୂପେ ଗଣୀରାଧିପତିଙ୍କୁ ଶ୍ରେଷ୍ଠ ସ୍ଥାନ ପ୍ରଦାନ କରିଥିଲେ । ଏହିପରି  
ମହାନ ନାମର ପ୍ରତିଷ୍ଠାରେ ଶ୍ରୀ ଚୈତନ୍ୟ ସ୍ୱୟଂ ମହାପ୍ରଭୁ ନାମରେ  
ଖ୍ୟାତ ହେଲେ । ହେରା ପଞ୍ଚମୀ ସଂକୀର୍ତ୍ତନ ପରେ ଆଷାଢ଼ ଶୁକ୍ଳ  
ସପ୍ତମୀ ଦିନ ଶ୍ରୀମାନୁ ଚୈତନ୍ୟ ଦେବ ଗୁଣ୍ଡିଚା ଘର ପାଦୁକ ଦୁଣ୍ଡ  
ପାଖରେ ବସି ଗଦ୍‌ଗଦ୍ ଚିତ୍ତରେ କୀର୍ତ୍ତନ କରୁଥିଲେ, ସନ୍ଧ୍ୟା  
ଆରତିର ବେଳ ହେଲା । ଶ୍ରୀ ଚୈତନ୍ୟ ଗୁଣ୍ଡିଚା ଘର ଗରୁଡ଼ ସ୍ତମ୍ଭ  
ନିକଟରେ ଦର୍ଶନ କରୁଥିବାବେଳେ ଏକ ଉଜ୍ଜ୍ୱଳତମ ଆଲୋକରେ  
ଉଦନ ଉଦ୍ଭାସିତ ହୋଇଗଲା । ହଠାତ୍ ପ୍ରଭୁଙ୍କ ଫୁଲମାଳା ମାନ  
ଖସିପଡ଼ିଲା । ଦେଖାଗଲା ଶ୍ରୀ ଚୈତନ୍ୟ ସେଠାରେ ନାହାନ୍ତି ।  
ବହୁଭକ୍ତ ଶୋକାତୁର ଚିତ୍ତରେ ଶ୍ୱରିଆତୁ ଖୋଜିଲେ ନପାଇ  
କେତେ ମର୍ମାହତ ହେଲେ । ବହୁ ଅନୁସନ୍ଧାନ ପରେ ସ୍ୱରୂପ ଦାମୋ-  
ଦର ଓ ଋଷ ଉପାନନ୍ଦ ଦେଖିଲେ ତୋଟା ଗୋପୀନାଥଙ୍କ ପ୍ରାଙ୍ଗଣରେ  
ସେ ପିଥିଥିବା ବହିର୍ବାସ ପଡ଼ିଛି । ଆହୁରି ଦେଖିଲେ ଶ୍ରୀ ଗୋପୀ-  
ନାଥଙ୍କ ଜାନୁ ଦେଶରେ ଏକ ଗର୍ଭ ହୋଇଯାଇଛି । ତେଣୁ ବିଶ୍ୱର  
ହେଲା ନିଜ ଇଚ୍ଛା ନିର୍ମିତ ତନୁ ନିଜ ଉଚ୍ଚାରେ ଜାନ ହୋଇଯାଇଛି ।  
ତାଙ୍କର ଭୁକ୍ତାବଶେଷକୁ ସେଠାରେ ରୂପମାୟି ଦିଆଗଲା । ମହୋତ୍ସବ  
ହେଲା, ଗଣୀରା କୀର୍ତ୍ତନ ଯୁଗ ଯୁଗ ଧରି ବେତାରେ ସ୍ୱରୂପ  
ଦାମୋଦର ଗୋବିନ୍ଦ ଦାସ ଅଧିକାରୀ ସେବକ ଗୋବିନ୍ଦ ତଳାଇଲେ  
ରାଜା ପ୍ରତାପରୁଦ୍ର କଟକ ଛାଡ଼ି ୭ ବର୍ଷ କାଳ ପୁରୀ ବାଲିସାହି  
ମେରଦା ନବରରେ ରହୁଥିଲେ । ବହୁ ବିପଦ ଓ ପରାଜୟ ତାଙ୍କ  
ଉପରେ ଦେଖାଗଲା । ବଡ଼ଜେନାମଣି (ବଡ଼ପୁଅ)ଙ୍କୁ ବିଜୟ  
ନଗରରେ ହତ୍ୟା କରାଗଲା । ସଦା କଟକ ଗଲେ ଓ ସେଠାରେ  
ରହିଲେ । ଶ୍ରୀ ଚୈତନ୍ୟଙ୍କ ଲୀଳା ସମୟର ପରେ ପରେ ରାଜା  
ପ୍ରତାପରୁଦ୍ର ନିମନ୍ତାଭାବେ ଶ୍ରୀ ନିତାଇ ଗୌରାଙ୍ଗଙ୍କ ମୂର୍ତ୍ତି ପୁରୁଣା  
ନବରରେ ରଖାଇ ନିଆଳି ପୁଷ୍ପାଳକୁ ସେବା ଦେଇ ପୁରୀ ଛାଡ଼ିଲେ ।  
ପୁରୀ ତ୍ୟାଗ କରିବା ପୂର୍ବରୁ ନିତ୍ୟାନନ୍ଦ ପରିବାରକୁ ରାଣୀଙ୍କ ଗୁରୁ  
ରୂପେ, ଅଦୈତ ପରିବାରକୁ ଗୋଗର କର୍ତ୍ତୃତ୍ୱାଧୀନ କୋଠଭୋଗ  
ଗୋସାଇଁ ରୂପେ, ସୀତା ଠାକୁରାଣୀଙ୍କ ଆହୁରା ମଠକୁ ସଂକୀର୍ତ୍ତନ  
ସେବା, ତଥା ସୁବର୍ଣ୍ଣ ଗୋସ୍ୱାମୀ ଆଦି ବ୍ରହ୍ମଗୁରୁଙ୍କୁ ସ୍ୱାନକଳ ସେବା  
ଦେଇଥିଲେ । ଅତିବଡ଼ୀକୁ ସିଂହାସନ ମହାନାୟକ ସେବା ଦେଇ  
ରାଜା ସ୍ୱାସ୍ଥୀ ଗୋସ୍ୱାମୀ ପରିବାରର ସନ୍ତାନ ପ୍ରଦାନ କରି ସ୍ୱୟଂ  
କଟକ ଗଲେ, ୪୫ ଭାଗର ଅବସାନ ଘଟିଲା । ପ୍ରତାପରୁଦ୍ରଙ୍କର  
ମଧ୍ୟ ଭଗବତ୍ ଲୋକ ପ୍ରାପ୍ତ ହେଲା । ସବୁ କାଳର ପ୍ରଦାହରେ  
ଯାଇଛି ମାତ୍ର ଦୀର୍ଘ ପାଞ୍ଚଶତ ବର୍ଷ ହେଲେ ମଧ୍ୟ ଶ୍ରୀ ଶ୍ରୀଚୈତନ୍ୟ  
ମହାପ୍ରଭୁଙ୍କ ସ୍ମୃତି କଗନାଥ ମନ୍ଦିରରେ ଅକ୍ଷୁଣ୍ଣ ରହିଛି । ଶ୍ରୀ ଚୈତନ୍ୟ  
ଦେବଙ୍କ ଶ୍ରୀମନ୍ଦିରରେ କୃତ୍ୟ, ପ୍ରଭାବ ଓ ବିବିଧ ଅନୁଷ୍ଠାନକୁ  
ଆଲୋଚନା କଲେ ଏକ ସ୍ୱତନ୍ତ୍ର ଗ୍ରନ୍ଥ ହେବ । ବହୁ ଉପାଖ୍ୟାନ  
ଏବେ ମଧ୍ୟ ଅପ୍ରକାଶିତ ଅବସ୍ଥାରେ ଅଛି । ତାହା ମଧ୍ୟରୁ କେତେକ  
ଶ୍ରୀ ଚୈତନ୍ୟ ଚକ୍ରା ଉଭୟ ଗ୍ରନ୍ଥ (ଏମ୍.ଏସ୍.ଏସ୍.) ଓ ଅନ୍ୟାନ୍ୟ  
ପ୍ରକାଶିତ ଗ୍ରନ୍ଥର ପ୍ରମାଣ ସହ ଏଠାରେ ଅତି ସଂକ୍ଷିପ୍ତ ଭାବରେ  
ପ୍ରଦାନ ହେଉଛି ମାତ୍ର । ଶ୍ରୀ ମନ୍ଦିର ଗବେଷକ ସ୍ୱରାଣ ମୁଖ୍ୟ, ପୁରୀ

# ଉତ୍କଳ ପ୍ରସଙ୍ଗ ଓ ଓଡ଼ିଶା ରିଭ୍ୟୁ ପାଇଁ ଲେଖା ଆବଶ୍ୟକ

ଓଡ଼ିଶା ରାଜ୍ୟ ସରକାରଙ୍କ ଆନୁକୁଲ୍ୟରେ ପ୍ରକାଶ ପାଉଥିବା ଦୁଇଟି ପତ୍ରିକା 'ଉତ୍କଳ ପ୍ରସଙ୍ଗ' ଓ 'ଓଡ଼ିଶା ରିଭ୍ୟୁ' ପାଇଁ ଲବ୍ଧ ପ୍ରତିଷ୍ଠିତ ଲେଖକ, ଗବେଷଣାକାରୀ ଓ ଗ୍ରନ୍ଥାକାରମାନଙ୍କଠାରୁ ଉତ୍ତମ ଲେଖା ଓ ଓଡ଼ିଆ ଭାଷାରେ ରାଜ୍ୟର ବିଭିନ୍ନ କ୍ଷେତ୍ର ଅର୍ଥାତ୍ ପ୍ରାଚ୍ୟବିଦ୍ୟା, ଐତିହାସିକ ଘଟଣାବଳୀ ସହିତ ଓଡ଼ିଶାର ପ୍ରସଙ୍ଗ, ଓଡ଼ିଶାର ଜଙ୍ଗଲ ତଥା ବନ୍ୟପ୍ରାଣୀ ସମ୍ପଦ, ନୃତ୍ୟ, ପରମ୍ପରା ଓ ଆଚାରବିଧି, ସଂସ୍କୃତି, ଶିକ୍ଷା, କୃଷି, ଶିଳ୍ପ ଉନ୍ନୟନ, ଗ୍ରାମାଞ୍ଚଳ ଉନ୍ନୟନ ଓ ପରିଚାଳନା, ବ୍ୟବସାୟ, ବାଣିଜ୍ୟ, ସାମାଜିକ ଓ ଅର୍ଥନୈତିକ ପ୍ରଗତି, ମନତତ୍ତ୍ୱ, ଶାସନ ପଦ୍ଧତି, ପର୍ଯ୍ୟଟନ ସୀଠସ୍ଥଳୀ, ପରିବେଶ ସମ୍ପର୍କୀୟ ତଥ୍ୟ, ପର୍ଯ୍ୟଟନ, ବନ୍ୟପ୍ରାଣୀ, ପ୍ରତ୍ନତତ୍ତ୍ୱ ଓ ବଂଶସୂତ୍ରୀ କାର୍ଯ୍ୟକ୍ରମ ରୂପରେଖ ପ୍ରଭୃତି ସମ୍ପର୍କରେ ଲେଖାମାନ ସଂଗ୍ରହ କରାଯାଉଛି । ସମ୍ପାଦନା ଓ ମୁଦ୍ରିଣ କାର୍ଯ୍ୟର ସୁବିଧା ନିମନ୍ତେ ଲେଖକମାନେ ଫୁଲଫ୍ଲୋପ କାଗଜର ଟୋକିଏ ପୃଷ୍ଠାରେ ଯଥେଷ୍ଟ ମାର୍ଜିନ୍ ରଖି ସେମାନଙ୍କ ଲେଖାରୁ ସୁନ୍ଦର ଅକ୍ଷର ବା ଚାର୍ଟ୍ କର ତହିଁରେ ଦୁଇଜିଡା ନକଲ ପଠାଇବା ଆବଶ୍ୟକ । ପ୍ରକାଶନ ଯୋଗ୍ୟ ଲେଖାଗୁଡ଼ିକ ଲାଗି ଲେଖକମାନଙ୍କୁ ପାରତୋଷିକ ଦିଆଯିବ ଓ ପ୍ରକାଶନ ଉପଯୋଗୀ ନ ହେବା ଲେଖାଗୁଡ଼ିକୁ ଲେଖକମାନଙ୍କୁ ଫେରସ୍ତ ଦିଆଯିବ । ଲେଖାଗୁଡ଼ିକ 'ଉତ୍କଳ ପ୍ରସଙ୍ଗ' ଓ 'ଓଡ଼ିଶା ରିଭ୍ୟୁ'ର ସମ୍ପାଦକ, ସୂଚନା ଓ ଲୋକସମ୍ପର୍କ ବିଭାଗ ଓଡ଼ିଶା ଭୁବନେଶ୍ୱର 751001 କାଠିକଣାରେ ପଠାଇବାକୁ ଅନୁରୋଧ ।

ନିର୍ଦ୍ଦେଶକ, ସୂଚନା ଓ ଲୋକ ସମ୍ପର୍କ  
ଓଡ଼ିଶା, ଭୁବନେଶ୍ୱର



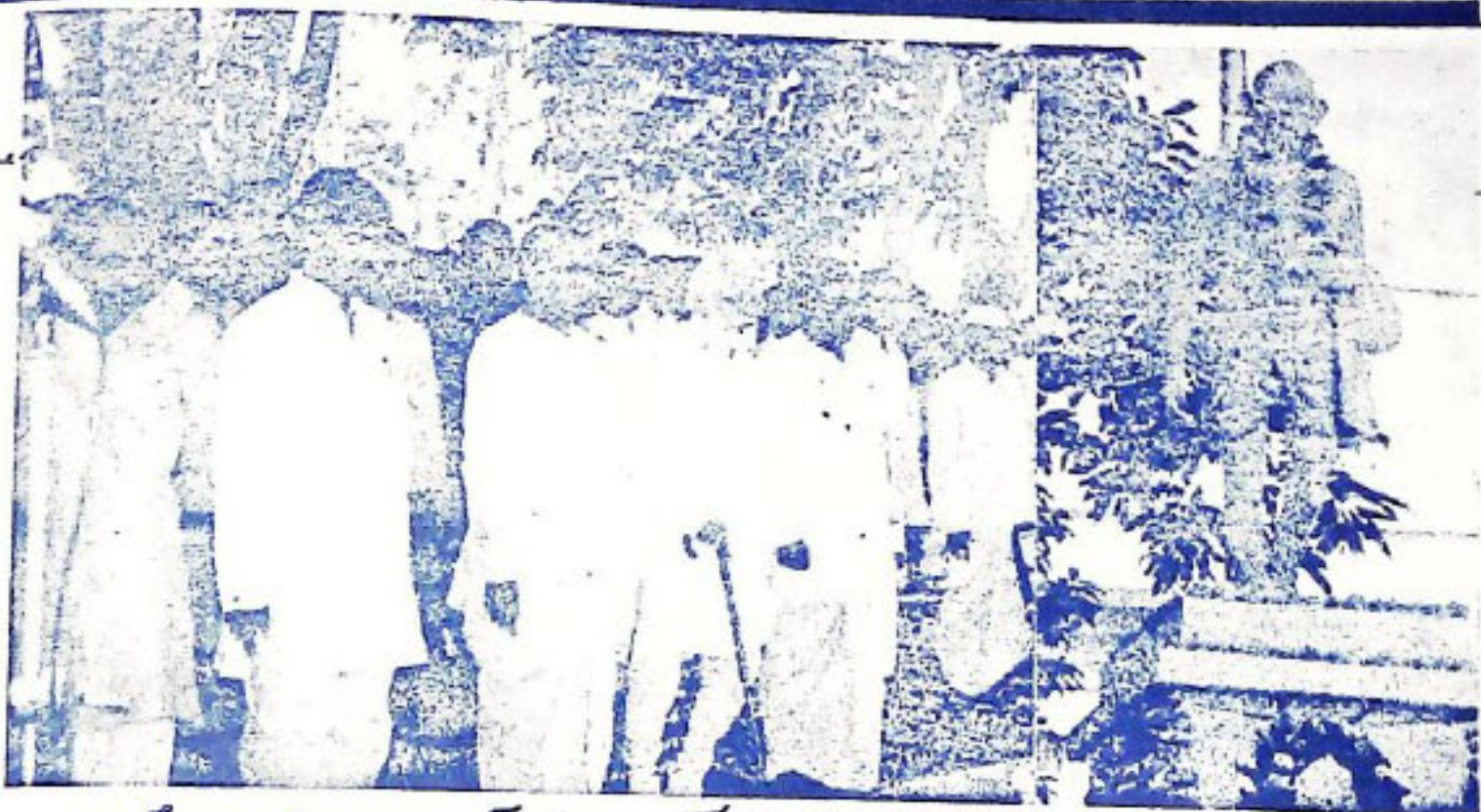

ଶତ୍ରୀଘ ସାମସି ସ୍ଵସ୍ଵନାଥେ ନୀହିସ ପ୍ରାର୍ଥନା • Homage to martyrs •



ରାଜ୍ୟ ଯୋଜନା ଖୋର୍ଦ୍ଧା ବୈଠକରେ •• state Planning Board meets •

SEMINAR ON  
**INDUSTRIALISATION IN ORISSA IN THE COMING DEC**  
 SPONSORED BY UTKAL CHAMBER OF COMMERCE & INDUS  
 FRIDAY 14<sup>TH</sup> FEBRUARY 1966

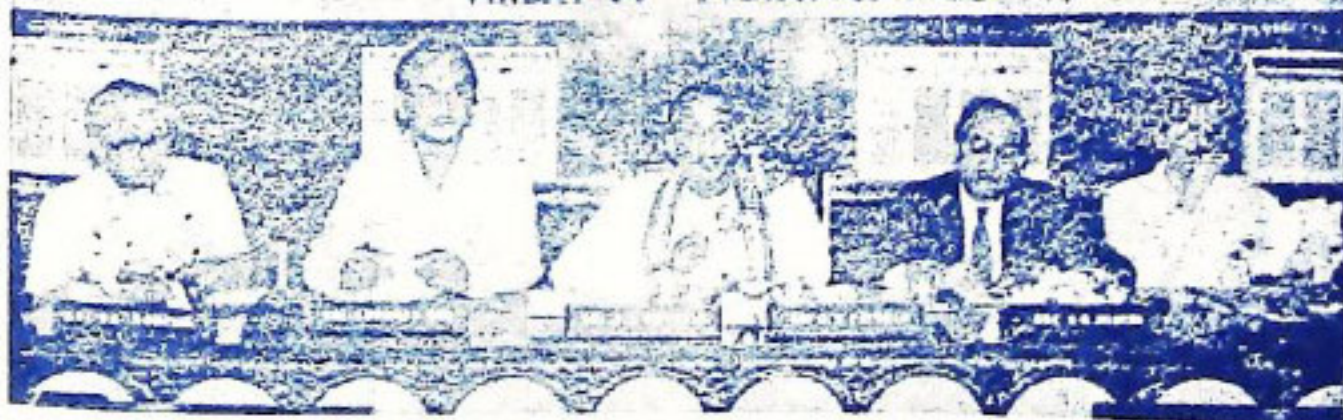

ଆଜାର୍ମୀ ସମକ୍ଷିତେ ଓଡ଼ିଶାରେ ଶାନ୍ତିସମ୍ମାନ ••••



ଗ୍ରୀଣ ପତ୍ରଚରଣ, ଅର୍ଥମନ୍ତ୍ରୀ ଓ ସ୍ୱାସ୍ଥ୍ୟ ସାଧନମନ୍ତ୍ରୀ ଉଦ୍‌ଘାଟନ କରୁଛନ୍ତି...  
*In the inaugural function C.M., Finance minister & Health minister.*



ଉତ୍ତର ଗଞ୍ଜାମର ସ୍ୱାସ୍ଥ୍ୟ ବିଭାଗରେ ଉତ୍ତର  
*C.M. observing the functioning of  
 Supper-15 center.*



ଆଦିବାସୀ ସୁଧାରଣା ସମ୍ପର୍କରେ ମୁଖ୍ୟ  
*C.M. going round a stall  
 in the Tribal welfare Exhibition*



କୃତୀମାନଙ୍କୁ ପୁରସ୍କାର ପ୍ରଦାନ ।  
 state awards to teachers...



GOVERNOR RELEASING "GOVERNOR'S SECRETARIAT HAND BOOK"



କୃତୀ ପୋଲିସ୍ ଅଫିସରଙ୍କୁ ସମ୍ମାନ ପ୍ରଦାନ...  
 POLICE MEDALS FOR MERITORIOUS SERVICES.

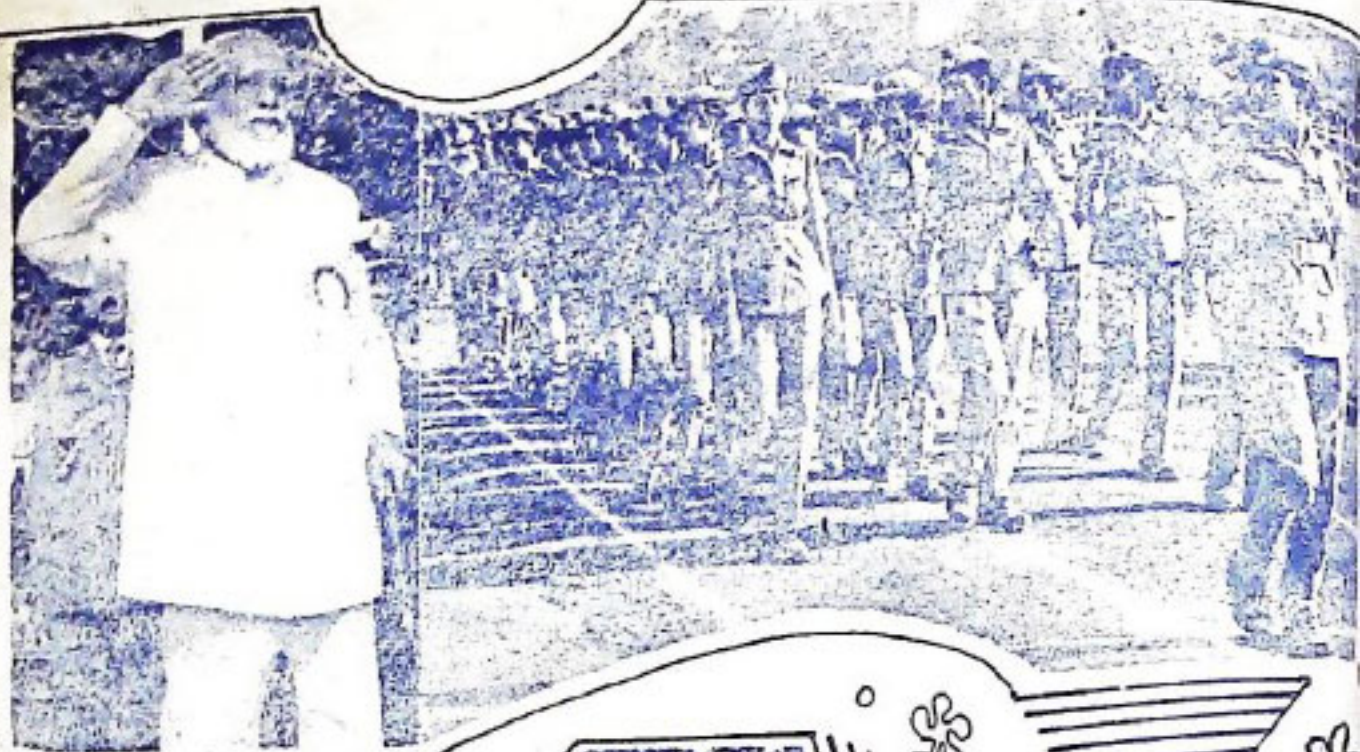

ରାଜ୍ୟରେ  
 ସାଧାରଣଜନ୍ମଦିବସ  
 ପାଳନ

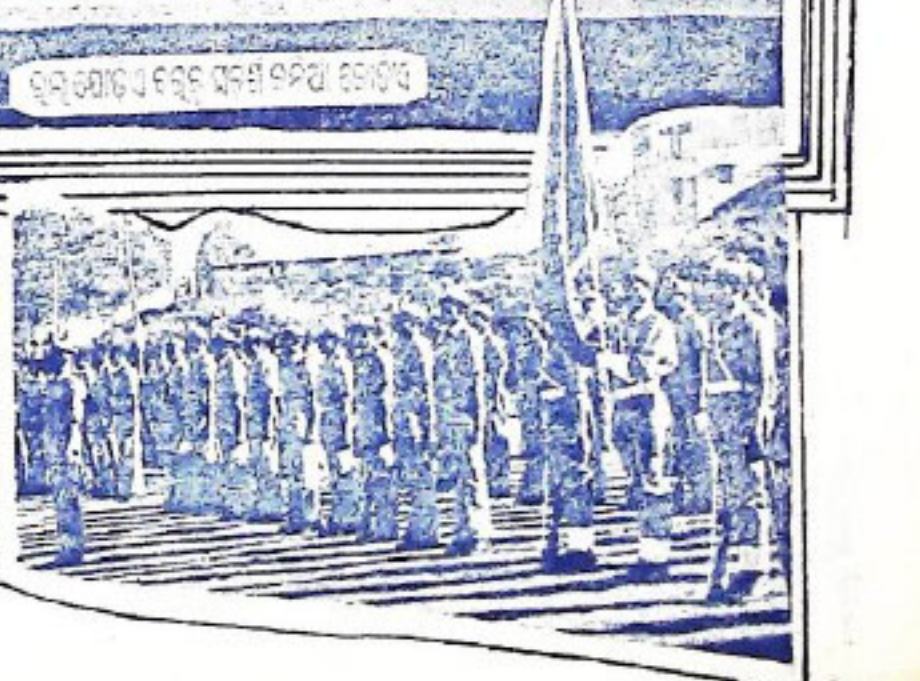
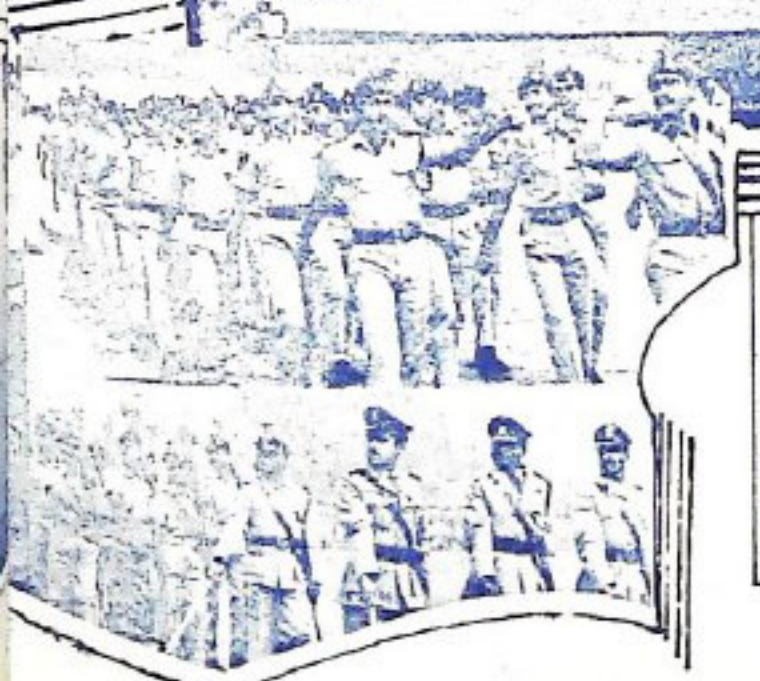

ସ୍ୱାଧୀନତା ଦିବସ ପର୍ବ ପାଳନ କରୁଥିବା ଲୋକମାନଙ୍କ



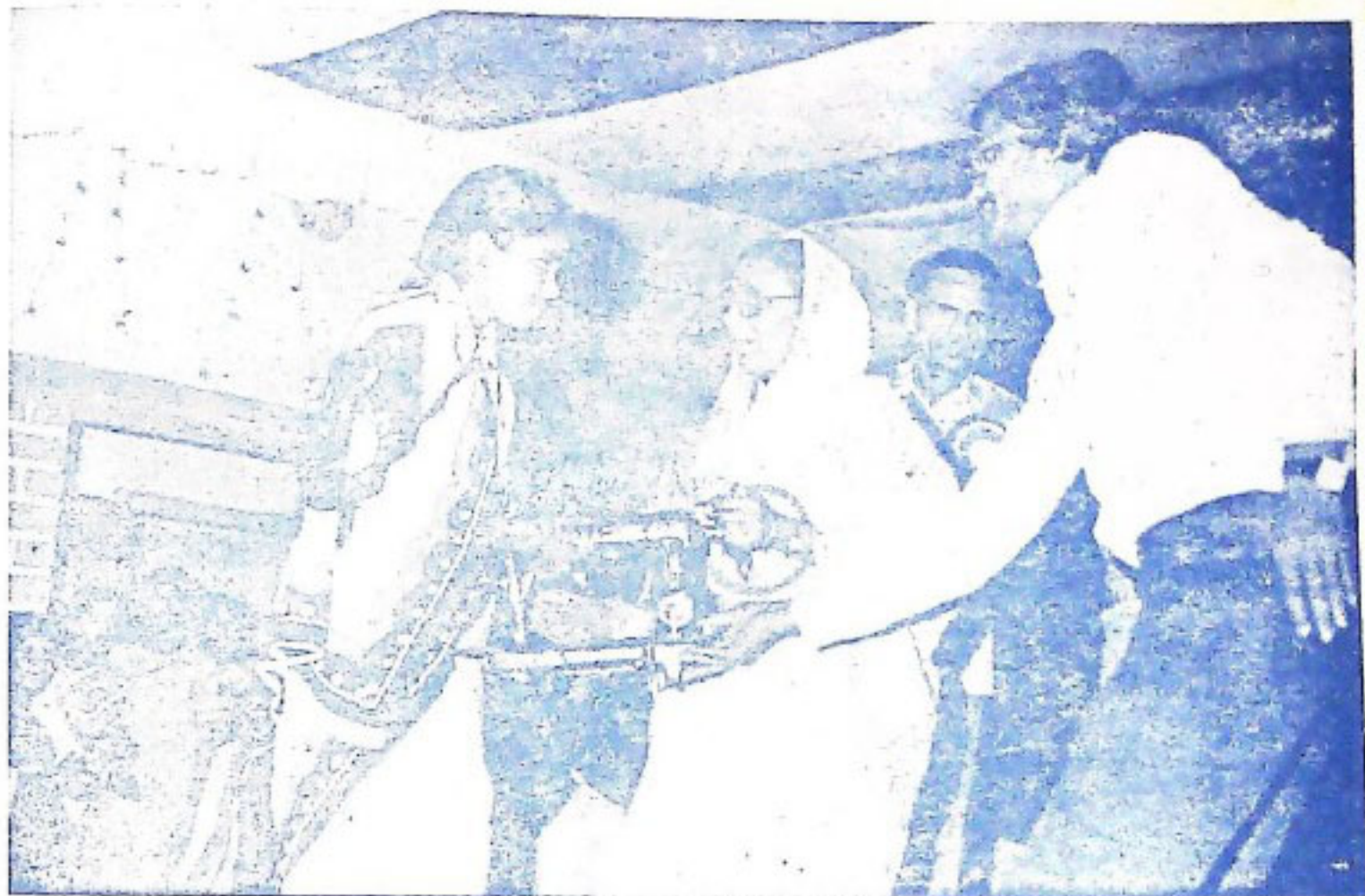

Sewing machine under I.R.D.P. scheme.

ଆଇ.ଆର୍.ଡି.ପି. ଯୋଜନାରେ ବିଲୁଚୁ ଚଳେଇ, ସାମ୍ରାଜ୍ୟ....

# "SULIANCY SERVICE" AND "RURAL MANAGEMENT TECHNICCS"



ସ୍ୱଳ୍ପ ମଧ୍ୟମ ଓ ଉଚ୍ଚ ବିଦ୍ୟାଳୟରେ ସୁଲିୟନ ଓ ଗ୍ରାମ ପରିଚାଳନା ଶିକ୍ଷା....

ଓଡ଼ିଶା ଆଇନଗତ ସାହାଯ୍ୟ ଓ ଭବନେଶ ଚୋ  
 ଲୋକ ଅଦାଲତ



ALL INDIA REGIONAL RURAL BANK EMPLOYEES ASSOCIATION  
 4th BI ANNUAL CONFERENCE  
 BARABATI STADIUM, CUTTACK







# ସାଧାରଣାବସ୍ଥା ନିଆଁକିଣି...

ଶ୍ରୀ ନୃସିଂହ ପ୍ରସାଦ ଦେବ

ଓଡ଼ିଆ ଗାଁରେ ନିର୍ମିତ ବିଶ୍ୱ ବିସ୍ତୃତ କୋଣାର୍କର ପୂର୍ଣ୍ଣ ମନ୍ଦିର ଓଡ଼ିଆ ଗାଁର ଅନୁପମ ସ୍ୱାପତ୍ୟ ଓ ବୈଷୟିକ କଳାକୃତିର ତରମ-ନିଦର୍ଶନ । ରାଜଧାନୀ ଭୁବନେଶ୍ୱରଠାରୁ ତରଫଠି କିଲେମିଟର ଦୂରରେ ବଳୋପସାଗର ତଟବର୍ତ୍ତୀ ବିଷ୍ଣୁଶ୍ରୀ ବାଲୁକା ପ୍ରାନ୍ତରେ ଏହି ମନ୍ଦିର ଅବସ୍ଥିତ । ସୁସ୍ଥ ଦୃଷ୍ଟିରୁ ବିଶ୍ୱର କରେ 'କୋଣାର୍କ' ଏକ ସଂସ୍କୃତ ଶବ୍ଦ । ଉତ୍ତମ 'କୋଣ' ଓ 'ଅର୍କ' ଶବ୍ଦର ମିଶ୍ରଣରୁ ଏହାର ସୃଷ୍ଟି । 'ଅର୍କ' ଶବ୍ଦର ଅର୍ଥ 'ସୂର୍ଯ୍ୟ' । ଗୌରୋଚିତ ଅବସ୍ଥିତି ଯୋଗୁଁ ଏଠାରେ ବର୍ଷକ ବାରମାସ ସୂର୍ଯ୍ୟ ଏକ ନିର୍ଦ୍ଦିଷ୍ଟ କୋଣରେ ଉଦୟ ହେଉଥିବାରୁ ଏହାର ନାମକରଣ ଏପରି ହୋଇଅଛି । ମନ୍ଦିରଟି ଚବିଶଟି ରଥଚକ୍ର ସହ ସାତୋଟି ଧାବମାନ ଅଣ୍ଟାକୁ ନେଇ ମୁଖ୍ୟତଃ ନିର୍ମିତ । ବାରମାସ ବା ଚବିଶଟି ପକ୍ଷର ପ୍ରତୀକ ଚବିଶଟି ଚକ ଏବଂ ସାତୋଟି ଅଣ୍ଟା ଗୋଟିଏ ସପ୍ତାହ ବା ସାତ ଦିନର ପ୍ରତୀକ । ପ୍ରତ୍ୟେକ ଚକରେ ଥିବା ଅଠଟି ପଟ୍ଟ, ଦିନ ରାତି ଆଠ ପ୍ରହର ବା ଚବିଶ ଗଣ୍ଠର ପ୍ରତୀକ । ପହିରୁଡ଼ିକ ଉପରେ ଶୋଭିତ ଚିତ୍ରଗୁଡ଼ିକ ଚକ ଉପର ହୋଇ ବ୍ରହ୍ମାଣ୍ଡର ପୁଣ୍ୟାୟମାନ ସଦୃଶ ପ୍ରତୀୟମାନ । ଅଣ୍ଟା ଗୁଳକ ହେଉଛନ୍ତି ଅରୁଣ । କାଳ ଗର୍ଭରେ କୋଣାର୍କର ମୁଖ୍ୟ ମନ୍ଦିର କୁଡ଼ି ହୋଇଯାଇଥିଲେ ମଧ୍ୟ ଅଧୁନା ଏହାର ଉତ୍ତାବଶେଷ ଉତ୍କଳୀୟ ଶିଳାକର ଅପରିସୀମ ସୁନ୍ଦରଶାଳି ପ୍ରତିଭାର ତରମ ପରାକାଷା ପ୍ରତିପାଦନ କରିବା ସଙ୍ଗେ ସଙ୍ଗେ ଭାରତୀୟ କଳା, ଭାବନା ଓ ନିର୍ମାଣ ଶିଳା ଉତ୍ତାରକୁ ସେମାନଙ୍କର କୁସୁମାୟ ଅବଦାନ ଥିବା ପ୍ରତି ଗଭୀର ଆଲୋକପାତ କରୁଛି ।

ମୁଖଶାଳା କେବଳ ମୁଣ୍ଡତେକି ଅତୀତର ଗୌରବ ଗାନ କରୁଛି । ମନ୍ଦିରର ମୁଖଶାଳା ସୁରକ୍ଷିତ ହୋଇ ରହିଛି । ଶିର୍ଷିଶାସ୍ତ୍ର ନିୟମାନୁଯାୟୀ ମୁଖଶାଳା ଅନୁପାତରେ ମୁଖ୍ୟ ମନ୍ଦିରର ଉଚ୍ଚତା ୨୩୦ ଫୁଟ ଥିଲା । ୨୩୦ ଫୁଟ ଉଚ୍ଚତା-ବିଶିଷ୍ଟ ମନ୍ଦିରର ଓଜନକୁ ଧରି ରଖିବା ପାଇଁ ମାଟି ତଳେ ୨୩୦ ଫୁଟ ଗଭୀରରୁ ମୁଳଦୁଆ ବିଆସାଇଥିବାର ଅନୁମାନ କରାଯାଏ । ମୁଖଶାଳାଟି ଉତ୍କଳିକାରେ ନିର୍ମିତ । ନାଟ ମନ୍ଦିର ଗୋଟିଏ ଅତି ଉଚ୍ଚ ଓ ବିରାଟ ବେଦୀ ଉପରେ ନିର୍ମିତ ଏବଂ ଏହାର ଚତୁଃପାର୍ଶ୍ୱସ୍ଥ ବେଦୀ ବହୁ ପାବଳ ଦ୍ୱାରା ସଂଯୁକ୍ତ । ଏହାର ଛାତ ଖୁବ୍ ମୋଟା ଥିଲା । ଏସବୁ ବ୍ୟତୀତ, ଚତୁଃସୀମାରେ ପ୍ରାଚୀର, ଷୋହଳଟି ପାର୍ଶ୍ୱ ଥିବା କଳା ମୁଗୁନି ପଥରର ଅରୁଣ ସ୍ତମ୍ଭ, ସୁନ୍ଦରତ ଦୁଇଟି ଅଣ୍ଟା, ମୁଗୁନି ପଥରର ଦୁଇଟି ହସ୍ତୀ, ଛାୟାଦେବୀଙ୍କ ଉତ୍ତୁ ମନ୍ଦିର ଓ ନବଗ୍ରହ ମୂର୍ତ୍ତି ରହିଛି । ୧୭୫୧ ଖ୍ରୀଷ୍ଟାବ୍ଦ ପରେ କୋଣାର୍କର ଅରୁଣ ସ୍ତମ୍ଭ ସ୍ଥାନାନ୍ତରିତ କରାଯାଇ ପୁରୀ ଜମିର ସମୁଖରେ ଅବସ୍ଥାପିତ କରାଯାଇଛି । ପୂର୍ବେ ମୁସଲିମ୍ ଶାସକଙ୍କ ଦୌରାତ୍ମ୍ୟ ଯୋଗୁଁ ପୂର୍ଣ୍ଣକ ପ୍ରତିମାକୁ ସ୍ଥାନାନ୍ତରିତ କରାଯିବା ଦ୍ୱାରା ମନ୍ଦିରରେ ସେବା ପୂଜା ବନ୍ଦ ହୋଇଗଲା । ପଞ୍ଚରେ କୋଣାର୍କରେ ବନପଦ ନିର୍ବୃତ୍ତ ହୋଇଗଲା । ତେଣୁ କାଳର ପ୍ରବାହରେ ବାଧାମୁକ୍ତ ପ୍ରକୃତି କୋଣାର୍କ ମନ୍ଦିରକୁ ଭାଙ୍ଗି ଦେଇଥିବା ଅନୁମାନ କରାଯାଏ । ପୂର୍ବେ ଏକ ବୀର୍ତ୍ତି ଓ ବିଶାଳକାୟ ମୁଗୁନି ପଥରରେ ସୁନ୍ଦର ଭାବେ ଶୋଭିତ ନବଗ୍ରହଙ୍କର ମୂର୍ତ୍ତି ମନ୍ଦିରର ପ୍ରବେଶ ଦ୍ୱାରର ଉପରି ଭାଗରେ ଅବସ୍ଥାପିତ ହୋଇଥିଲା । ବର୍ତ୍ତମାନ ଏହା ନିକଟରୁ ଅନ୍ୟ ଏକ ସ୍ଥାନରେ ପୂଜା ହେଉଛି ।

ସମୁଦାୟ ପୂର୍ଣ୍ଣମନ୍ଦିରଟି ମୁଖ୍ୟତଃ ବିନିରାଗରେ ବିଭକ୍ତ ଯଥା :—ନାଟ ମନ୍ଦିର, ଚଗମୋହନ ବା ମୁଖଶାଳା ଓ ବିମାନ ବା ଦେଉଳ । ନାଟ ମନ୍ଦିରଟି ରାଜିବୁକି କିଛି ଅଂଶ ମାତ୍ର ରହିଛି । ଦେଉଳଟି ସଂପୂର୍ଣ୍ଣ ଭାଙ୍ଗି ଯାଇଛି ଏବଂ ଏହାର ଉତ୍ତାବଶେଷ ସହ ୧୩୦ ଫୁଟ ଉଚ୍ଚତାବିଶିଷ୍ଟ

ଅତୀତରେ ଓଡ଼ିଶାରେ ଯେତେଗୁଡ଼ିଏ ବିଶାଳକାୟ ମନ୍ଦିର ନିର୍ମାଣ କରାଯାଇଛି, ତନ୍ମଧ୍ୟରେ କୋଣାର୍କର ପୂର୍ଣ୍ଣ ମନ୍ଦିର ସର୍ବଶେଷରେ ନିର୍ମିତ । ଉତ୍କଳୀୟ ଶିଳାମାନଙ୍କର

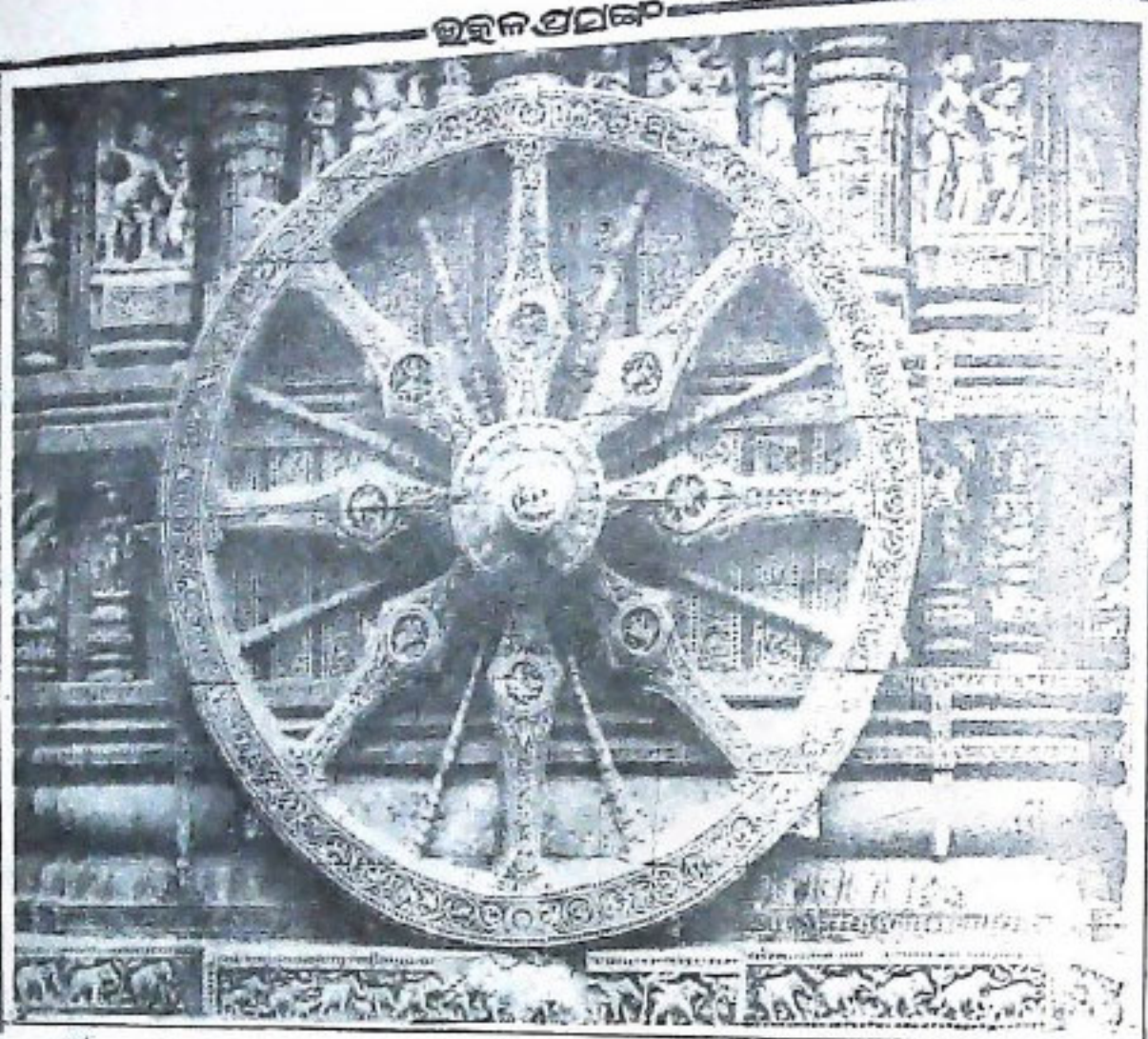

କାର୍ଯ୍ୟକାରୀ ନିର୍ମାଣ ଶୈଳୀର ପରିଚ୍ଛତା ଓ ଦକ୍ଷତା ଏହି ମନ୍ଦିରରେ ଏକତ୍ର ହୋଇଛି । ଓଡ଼ିଶାରେ ମନ୍ଦିର ନିର୍ମାଣ କରିବା ଶ୍ଵ - ଶତାବ୍ଦୀରୁ ଆରମ୍ଭ ହୋଇଥିଲା । ସେ ସମୟରେ ଶିଳାମାନେ କେବଳ ମୁଖ୍ୟ ମନ୍ଦିରଟି ନିର୍ମାଣ କରୁଥିଲେ । ପରବର୍ତ୍ତୀ କାଳରେ ଶହ ଶହ ବର୍ଷ ପରେ ମୁଖଶାଳା, ନାଟ ମନ୍ଦିର ଓ ଲୋକ ମଣ୍ଡପ ଆଦି ନିର୍ମାଣ କରିବାର ପରମ୍ପରା ପ୍ରଚଳନ କରାଗଲା ।

ତାଙ୍କର ସର୍ବଶ୍ରେଷ୍ଠ କାର୍ଯ୍ୟ ଏହି ବିଶାଳକାରୀ ସୂର୍ଯ୍ୟ ମନ୍ଦିର ନିର୍ମାଣ କରାଇଥିଲେ । ଏହାର ନିର୍ମାଣ ବାବଦରେ ଉତ୍କଳର ବାରବର୍ଷର ରାଜତ୍ଵ ବ୍ୟୟ ହୋଇଥିଲା ଏବଂ ବାରଶହ କାରିଗର ବାରବର୍ଷ ଧରି ନିର୍ମାଣ କାର୍ଯ୍ୟ କରିଥିଲେ । ମଧ୍ୟ ଭାରତୀୟ ରାଜ୍ୟ ଓ ସ୍ଵାଧୀନତାକୁ ଭିତ୍ତିକରି ଏହି ମନ୍ଦିର ନିର୍ମାଣ କରାଯାଇଥିଲା । ଏହି ସମୟରେ ଗଙ୍ଗବଂଶର ଗୌରବ ଭାରତର ରାଜନୈତିକ ଗଣନରେ ଦେବୀପ୍ୟମାନ ହୋଇ



ଅଭିଳେଷକୁ କଣ୍ଠାପାଇଛି ଯେ ଉତ୍କଳର ଗଙ୍ଗବଂଶର ପ୍ରବଳ ପ୍ରତାପୀ, ଅସାମ ସାହସୀ, ଅତୁଳନୀୟ ଯୋଦ୍ଧା ବ୍ୟା ଅପୂର୍ବତମ ରାଜା ପ୍ରଥମ ଲଗ୍ନୁର ନରସିଂହ ଦେବ (୧୧୩୮-୧୨୨୪) ପ୍ରୟୋଦ୍ଧ ଶତାବ୍ଦୀର ମଧ୍ୟ ଭାଗରେ

ରହିଥିଲା । ସାମ୍ରାଜ୍ୟ ବିସ୍ତାର କ୍ଷେତ୍ରରେ ବିରାଟ ପରିବର୍ତ୍ତନ ଘଟିଥିଲା । ଭାରତର ଉତ୍ତର-ପଶ୍ଚିମ ଓ ଉତ୍ତରାଞ୍ଚଳ ଏବଂ ବଙ୍ଗ ଦେଶର ଅଧିକାଂଶ ଅଞ୍ଚଳକୁ ମୁସଲିମ୍ ପ୍ରଶାସକମାନେ ଦଖଲ କରି ନେଇଥିଲେ । ହିନ୍ଦୁ କଳିଙ୍ଗ ନାଟ୍ୟକ ସେମାନେ

ନୁଏତ ଦଶକ କରିନେବେ ବୋଲି ଆଶଙ୍କା କରି ରାଜା ନରସିଂହ ଦେବ ମୁସଲିମାନଙ୍କ ବିରୁଦ୍ଧରେ ଯୁଦ୍ଧ ଘୋଷଣା କରିଥିଲେ । କାଟାସିନ୍ଦରେ ଯୁଦ୍ଧ ଯୁଦ୍ଧରେ ମୁସଲିମାନେ ପରାସ୍ତ ହୋଇଥିଲେ । ବଙ୍ଗ ଦେଶର ଦକ୍ଷିଣାଞ୍ଚଳ ଜିଲ୍ଲା ମେଦିନୀପୁର, ହାବଡ଼ା ଓ ହୁଗୁଳି ପ୍ରଭୃତି ଉତ୍କଳ ସାମ୍ରାଜ୍ୟର ଅନ୍ତର୍ଭୁକ୍ତ ହୋଇଥିଲା । ଏହି ବିଜୟୋତ୍ସବର ସ୍ମାରକୀ ତଥା ସୂର୍ଯ୍ୟ ଦେବତାଙ୍କ ପ୍ରତି ଗଭୀର ଭକ୍ତିର ନିଦର୍ଶନ ସ୍ୱରୂପ ରାଜା ନରସିଂହ ଦେବ କୋଣାର୍କ ମନ୍ଦିର ନିର୍ମାଣ କରାଇଥିବା ଅନୁମାନ କରାଯାଏ ।



ମନ୍ଦିରରେ ବିଭିନ୍ନ ଭଙ୍ଗାରେ କାର୍ଯ୍ୟରତ ମନୁଷ୍ୟ, ବୃକ୍ଷ ରତା, ହସ୍ତୀସୂଥ, ପଶୁ ପକ୍ଷୀ, ମାନବାକୃତିର ଅପ୍ସରା, ମିଥୁନ ଦମ୍ପତିମାନଙ୍କର ମୂର୍ତ୍ତି ଖୋଦିତ ହୋଇ ଶୋଭା ପାଉଛି । ଶୀକାରିମାନଙ୍କର ଚିତ୍ର ସହ ପଶ୍ୟ ହୃଦ୍ୟ ବୋହିବା, ବାଦକ, ନର୍ତ୍ତକୀ, ସୈନ୍ୟ ସାମନ୍ତ ଓ ଛଦାୟିତ ମୂର୍ତ୍ତିଗୁଡ଼ିକ ଅତି ଜୀବନ୍ତ ହୋଇଛି । ଶିଳାର ସମସ୍ତ ସୂକ୍ଷ୍ମ ସତେ ଯେପରି ଏଠାରେ ସୁଦୀର୍ଘ ନାଟକୀୟ ପରିବେଶ ସୃଷ୍ଟି କରୁଛନ୍ତି । ଜୀବନର ସମସ୍ତ ଆନନ୍ଦ ଏଠାରେ ଯେପରି ପରିପ୍ରକାଶ ହୋଇଛି, ତାହା ଉପଭୋଗ କରିବା ପାଇଁ କୌଣସି ଦର୍ଶକ ବିମୁଖ ପ୍ରକାଶ କରିବ ନାହିଁ । ବ୍ୟାପକ ଅର୍ଥରେ କହିବାକୁ ଗଲେ ଏହି ମନ୍ଦିର ସମର, ପୂଜା ଆରାଧନା ଓ ପ୍ରଣୟର ପୁଣ୍ୟପୀଠ । କାରଣ, ଏହି ତିନୋଟି ବିଶ ମାନବ ଜୀବନର ତିନୋଟି ମୁଖ୍ୟ ବିଷୟ । ଜୀବନଗତର ରକ୍ଷାକର୍ତ୍ତା ସୂର୍ଯ୍ୟଙ୍କ ଉଦ୍ଦେଶ୍ୟରେ ପ୍ରଣୟ ଓ ବିଜୟ ଉତ୍ସାହର ନିଦର୍ଶନ ସ୍ୱରୂପ କୋଣାର୍କ ମନ୍ଦିର ଏକ ଉତ୍ସର୍ଗାକୃତ ପାସାଣ କାବ୍ୟ

କୋଣାର୍କ ମନ୍ଦିର ଗାତ୍ରରେ ରୂପାୟିତ ସମଗ୍ର କଳାକୃତିକୁ ବ୍ୟାପକ ଅନୁଧ୍ୟାନ କଲେ ପାଞ୍ଚଟି ପର୍ଯ୍ୟାୟରେ ବିଭକ୍ତ କରାଯାଇ ପାରେ । ଏ ଗୁଡ଼ିକ ହେଲା; ବିଭୂଷିତ, ସାମାଜିକ, ଧାର୍ମିକ, ପାର-ପରିକ ଓ ଶୃଙ୍ଗାର । ସଂଖ୍ୟା ଓ ପ୍ରକାର ଦୃଷ୍ଟିରୁ ମୂର୍ତ୍ତିଗୁଡ଼ିକ ଏତେ ବହୁତ ଯେ ଦର୍ଶକ ମନରେ ଏହା ସୌନ୍ଦର୍ଯ୍ୟ ଓ ଆନନ୍ଦର ସ୍ୱପ୍ନପୁରୀ ରୂପେ ପ୍ରତିଗାତ ହେବ । ନୀରବର ମାର୍ଗ ପ୍ରଦର୍ଶନ ପାଇଁ ହିନ୍ଦୁଧର୍ମ ଓ ସଂସ୍କୃତିର ଉତ୍କଳ ପ୍ରବାହ ସମାଜର ବିଭିନ୍ନ ପର୍ଯ୍ୟାୟରେ ଅନୈକ୍ୟ ପଥରେ ପ୍ରବାହିତ । ଅଳିକ କ୍ଷମତା ଦୁଖର ପ୍ରାଚୁର୍ଯ୍ୟ ଭିତରେ ନିମଜ୍ଜିତ ନ ରହି ଆଧ୍ୟାତ୍ମିକ ସତ୍ୟକୁ ଉପଲବ୍ଧି କରିବା ସକାଶେ ନୂତନ ଦୃଷ୍ଟିଭଙ୍ଗୀ ଓ ଅର୍ଥବୋଧର ଚିତ୍ର ଏହାର କଳାକୃତିରେ ପ୍ରତିଫଳିତ ।

ବିଭୂଷିତ ଶାପତ୍ୟ ଦୃଷ୍ଟିରୁ ବିଭିନ୍ନ କଲେ ଭଗାଯାଏ ଯେ ମୁଖ୍ୟମନ୍ଦିର ଓ ଏଥିସହ ସଂଲଗ୍ନ ଅନ୍ୟାନ୍ୟ ବିଭାଗଗୁଡ଼ିକରେ ଉପଯୁକ୍ତ ଆନୁପାତିକ ରକ୍ଷା କରାଯାଇଛି । ମଧ୍ୟ ଭାଗରେ ଖଚିତ ପ୍ରସ୍ତରଖଣ୍ଡଗୁଡ଼ିକରେ ଦକ୍ଷିଣତା, ପତ୍ର, ପୁସ୍ତପାତି ଯେପରି ଅତୀବ ଜମନୀୟତାରେ ଖୋଦିତ ହୋଇଛି, ତାହା ପ୍ରାଚୀନ ସମାଜର କଳାଗ୍ରାହୀତ ସ୍ୱାକ୍ଷର ବହନ କରିଛି । ଲେଟି ପଡ଼ିଥିବା ପଦ୍ମପୁଲର ପାଖୁଡ଼ା, ନାଗକନ୍ୟା, ମର୍କଟ ଇତ୍ୟାଦିର ଦୃଶ୍ୟ ମନ୍ଦିରର ବାହ୍ୟ ଦେଶରେ ଅତୀବ ଆକର୍ଷଣୀୟ ହୋଇଛି ।

ଭାରତର ମନ୍ଦିରଗୁଡ଼ିକ କଳା ଓ ସଂସ୍କୃତିର ପୀଠସ୍ଥଳୀ । ନୃତ୍ୟ ସଙ୍ଗୀତ ସେସବୁର ଅବିଚ୍ଛେଦ ଅଙ୍ଗ । ସମାଜର ଲୋକେ ଯେଉଁ ମୌଳିକ ମୂଲ୍ୟବୋଧର ପ୍ରେରଣାରେ ଜୀବନ ନିର୍ବାହ କରନ୍ତି, ସଂସ୍କୃତି ହେଉଛି ସେସବୁର ସମନ୍ୱିତ ଶକ୍ତି । ତେଣୁ, ଗୋଟିଏ ସମାଜର ସଂସ୍କୃତି ବିଷୟରେ ଅବଗତ ହେବାକୁ ହେଲେ, ତତ୍କାଳୀନ ସମାଜର ଲୋକମାନଙ୍କ ସମସ୍ତ ବିଭାବ ବିଷୟରେ ଅନୁଧ୍ୟାନ କରିବାକୁ ପଡ଼ିବ । ନୃତ୍ୟସଙ୍ଗୀତ ଉତ୍ତମ ଦେବତା ଓ ମନୁଷ୍ୟଙ୍କର ଆନନ୍ଦ ଉପଭୋଗ ନିମନ୍ତେ ଚିରକାଳ ଧରି ରହି ଆସିଛି ।

କୋଣାର୍କରେ ଯେଉଁ ସାମାଜିକ କଳାର ପରିଷ୍କୃତନ ହୋଇଛି, ତାହା ଦୈନନ୍ଦିନ ଜୀବନ ଚଞ୍ଚାଳର ଦୃଶ୍ୟ ଓ ନାଚୀ ସୁନ୍ଦର ସୌନ୍ଦର୍ଯ୍ୟ ଉପରେ ଆଧାରିତ । ସୁକୋମଳ ଲକ୍ଷ୍ୟାବତୀ ନାରୀ ପ୍ରତିମାଗୁଡ଼ିକ ଦୃକ୍ଷଲତାରୁ ଫୁଲ ତୋଳୁଥିବା, ଶିଶୁ ସତୀନକୁ ସ୍ତନ୍ୟପାନ କରାଉଥିବା ଇତ୍ୟାଦି ବହୁ ଦୃଶ୍ୟରେ ତତ୍କାଳୀନ ସାମାଜିକ ଜୀବନର ନିଖୁଣ ଚିତ୍ର ପୁଟି ଉଠିଛି । ନାଟ ମନ୍ଦିରର ଉପରି ଭାଗରେ ସଂଖ୍ୟା, ମୁଦ୍ରା, କରତାକ ଇତ୍ୟାଦି ବାଦ୍ୟଯନ୍ତ୍ର ବଜାଉଥିବା ମାନବାକୃତିର ଅପ୍ସରାଗଣ ସମଗ୍ର ପରିବେଶ ମଧ୍ୟରେ ନୈସର୍ଗିକ ଭାବ ଉଦ୍ଦେକ କରୁଛନ୍ତି । ନାଟ ମନ୍ଦିରର ସ୍ତମ୍ଭ ଓ କାନ୍ଥ ଅଗଣିତ ନୃତ୍ୟରତା ମୂର୍ତ୍ତିରେ ପରିଣୋଭିତ । ଏହି ମୂର୍ତ୍ତିଗୁଡ଼ିକ ପାଇଁ ଓଡ଼ିଶାର ଶାସ୍ତ୍ରୀୟ ଓଡ଼ିଶୀ ନୃତ୍ୟ ପୁନରୁଜ୍ଜୀବନ ଲାଭ କରିବା ସଙ୍ଗେ ସଙ୍ଗେ ଏବେ ସୁଦ୍ଧା ବର୍ଣ୍ଣ ରହିଛି । ଅନ୍ୟ ଏକ ନିର୍ଦ୍ଦିଷ୍ଟ ଦୃଶ୍ୟରେ କେତେକ ବିଦେଶୀ ଲୋକଙ୍କ ଗହଣରେ ରାଜା ନରସିଂହ ଦେବ ଗୋଟିଏ ଜିରାଫ୍ ଉପହାର ଗ୍ରହଣ କରୁଥିବା ଦୃଶ୍ୟରୁ ସ୍ପଷ୍ଟ ଅନୁମେୟ ଯେ ସେ କାଳରେ ସୁଦୂର ଆଫ୍ରିକା ସହିତ ଓଡ଼ିଶାର ସଂପର୍କ ଅତ୍ୟନ୍ତ ସୌହାର୍ଦ୍ଦପୂର୍ଣ୍ଣ ଥିଲା ।

ପ୍ରାଚୀନ କଳା, ସାପତ୍ୟ ଓ ସଂସ୍କୃତିର କେନ୍ଦ୍ରବିନ୍ଦୁଥିଲା ଧର୍ମ । ଧର୍ମର ପ୍ରଭାବ ପଦ୍ମରେ ଏକଦା ମହିରମାନ ନିର୍ମିତ ହୋଇଥିଲା, ଦେବଦେବୀଙ୍କ ମୂର୍ତ୍ତି ଖୋଦିତ ହୋଇଥିଲା, ପର୍ବ-ପର୍ବାଣୀ ପାଳନ କରାଯାଇଥିଲା ଏବଂ ବିଭିନ୍ନ ସମୟରେ ଯଜ୍ଞମଧ୍ୟ ହେଉଥିଲା । ମୂର୍ତ୍ତିଖୋଦନ ଶିଳାଶାସ୍ତ୍ରର ସମସ୍ତ ନୀତିନିୟମ ଅନୁସରଣ କରାଯାଇ କୋଣାର୍କ ମନ୍ଦିରରେ ବହୁ ଦେବୀଦେବୀଙ୍କ ମୂର୍ତ୍ତି ଅତି ନିଖୁଣଭାବେ ଖୋଦିତ ହୋଇଛି ।



ଏହି ମନ୍ଦିରର କାଳରେ ପ୍ରଣୟ ନିମନ୍ତେ ଦ-ପରି ମୂର୍ତ୍ତି-ରୁଦ୍ଧିକ ବହୁଳ ସଂଖ୍ୟାରେ ସ୍ଥାନ ପାଇଥିବାରୁ ଅନେକ ସମୟରେ ଏହାର ସମାଲୋଚନା କରାଯାଇଥାଏ । କିନ୍ତୁ ଏହା ନିରର୍ଥକ ମନେହୁଏ । ଧର୍ମପୀଠରୁ ପ୍ରଣୟ ନିମନ୍ତେ ମୂର୍ତ୍ତିରୁଦ୍ଧିକରେ ସୁସଜ୍ଜିତକରିବା ତତକାଳୀନ ସମାଜରେ ଏକ ସଭ୍ୟତାପୂର୍ଣ୍ଣ ବିଦେଶିତ ହେଇଥିଲା । ଏଥିପାଇଁ ଧର୍ମଦୃଷ୍ଟି ଅନୁମତି ମଧ୍ୟ ମିଳୁଥିଲା । ପ୍ରଣୟ ଯୁଗର ମୂର୍ତ୍ତିରୁଦ୍ଧିକ କେବଳ ଯେ ହିନ୍ଦୁ ଦେବାଦେବୀରେ ସ୍ଥାନ ପାଇଥିଲା, ତା'ନୁହେଁ ପରନ୍ତୁ ଭାରତର କୌଣସି ଜୈନ, ବୈଷ୍ଣବ ଓ ଶାକ୍ତ କାର୍ତ୍ତିକରେ ମଧ୍ୟ ସ୍ଥାନ ପାଇଥିଲା । ଶୂ-ଗାରରସ, ହାସ୍ୟରସ ଓ ଶାନ୍ତରସ ଭାବରେ ଅଧ୍ୟାତ୍ମିକ ମୂର୍ତ୍ତିରୁଦ୍ଧିକରେ ଦେବାଦେବୀ ଓ ରାଜପ୍ରାସାଦରୁଦ୍ଧିକୁ ସଂସ୍କୃତିକରିବା ପାଇଁ ବିଭିନ୍ନ ଧର୍ମ ପୁସ୍ତକରେ ବର୍ଣ୍ଣନା କରାଯାଇଛି । ବହୁ ଶାସ୍ତ୍ର ଅନୁଯାୟୀ ଦେବାଦେବୀ ନିର୍ମାଣ କରିବା ସମୟରେ ବିଭିନ୍ନ ସୌନ୍ଦର୍ଯ୍ୟାତ୍ମକ କିମ୍ବା ଅନୁରାଗ ପ୍ରକଣ କଳନାରୁଦ୍ଧିକୁ ରାସର୍ଥରେ ରୂପାନ୍ତ କରାଯାଇପାରେ । କିନ୍ତୁ ରାସର୍ଥ-ରୁଦ୍ଧିକରେ ସଂଗୀତର ମାଧୁର୍ଯ୍ୟ ପରିସ୍ପୃହଣ ହେବା ଆବଶ୍ୟକ । ବହୁ ସଂହିତାରେ ଉଲ୍ଲେଖ କରାଯାଇଛି ଯେ ମନ୍ଦିରର

ପ୍ରବେଶ ଦ୍ୱାରରେ ଶୃଙ୍ଗାର ରସରେ ନିମଜ୍ଜିତ ଦ ଲତାରୁଦ୍ଧି, କାମର ଦୃଶ୍ୟରୁଦ୍ଧିକ ଖୋଦିତହେବା ବିଦେ ଏ ସଂପର୍କରେ ଶୋରନେଶ୍ୱର ମନ୍ଦିରରେ ଏକ ଶୀଳାରେ କଣାଯାଏ ଯେ ଏହି ମନ୍ଦିରଟି ଶୁଭ୍ରକଳାର ଏକ ଉତ୍କାର କାମ-କ୍ରୀଡ଼ାର ଏକ ପୀଠ ।

ମନୁଷ୍ୟ ଜୀବନର ଶୁଭୋଚ୍ଚି ପ୍ରଧାନ ଉତ୍ସବ ବିଷୟ ଧର୍ମଶାସ୍ତ୍ରରୁଦ୍ଧିକରେ ବର୍ଣ୍ଣନା କରାଯାଇଛି । ଏଗୁଡ଼ିକ ହେଲା; ଅର୍ଥ, କାମ ଓ ମୋକ୍ଷ । ଏହି ଶୁଭୋଚ୍ଚି ଦିଗ ମାନବ ଜୀବନରୁଦ୍ଧି ତତ୍ତ୍ୱ ମଧ୍ୟରେ ପର୍ଯ୍ୟବସିତ । ମହାନ ବା କୌଟିଲ୍ୟଙ୍କ ମତରେ ଧର୍ମ ଓ କାମ ଉଭୟକୁ ଯଥାର୍ଥରେ ଉପଭୋଗ କରାଯାଇ ପାରେ, ଯଦି ଧର୍ମ ଓ ଅର୍ଥ ମଧ୍ୟ କୌଣସି ବୈଷମ୍ୟ ନ ଥାଏ । କୋଣାର୍କରେ ଥିବା ହିନ୍ଦୁ ଯୁଗର ମୂର୍ତ୍ତିରୁଦ୍ଧିକ ମନୁଷ୍ୟର ଅନ୍ତର୍ନିହିତ ସୌନ୍ଦର୍ଯ୍ୟ ପିପା ଅନୁରଣିତ ସୁରଲିପି । ପ୍ରଣୟ ଭାବାବେଗରେ ମୂର୍ତ୍ତିରୁଦ୍ଧି ଉତ୍କଳ୍ୟମଣ୍ଡିତ । ସୁନ୍ଦର ସୁନ୍ଦରୀ ଦ-ପରି ଓ ସଖୀ ସେଇ ଆଦିମ ବାସନାର ଚରିତାର୍ଥ ପାଇଁ ନିଃସଙ୍କୋଚ ମନପ୍ରାଣରେ ନିମଗ୍ନ । ଶତପଥ ବାହୁଣରେ ଉଲ୍ଲେଖ ଯେ ମିଥୁନ ମୂର୍ତ୍ତିରୁଦ୍ଧିକ ସୁଜନୀ ଶକ୍ତିର ପ୍ରତୀକ ।

ଆମର ଦେବାଦେବୀ ମନ୍ଦିରରୁଦ୍ଧିକ ଆକାଳ ବୁଦ୍ଧ ବନିତ ମିଳନ ପୀଠ । ଛୋଟ ଛୋଟ ପିଲାମାନେ ପଶୁପକ୍ଷୀ ଦେଖିବା ଆଗ୍ରହ ପକାଶ କରନ୍ତି, ଯୁବକ ଯୁବତୀମାନେ ପ୍ରଣୟ ଯୁଗର ମୂର୍ତ୍ତିରୁଦ୍ଧିକ ଦେଖି ଆନନ୍ଦ ଉପଭୋଗ କରନ୍ତି ଓ ଯେ ବୟସର ଲୋକେ ଦେବଦେବୀକୁ ଦର୍ଶନ କରି ସନ୍ତୋଷ କରନ୍ତି । କିନ୍ତୁ ବୁଦ୍ଧ ବୁଦ୍ଧା ସମସ୍ତ ସାଂସାରିକ ବାହ୍ୟ ଦୃଶ୍ୟ ଅତିକ୍ରମ କରି ସିଧାସଳଖ ମନ୍ଦିର ଭିତରକୁ ପ୍ରବେଶ କରୁଥାଆନ୍ତି । ସାଂସାରିକ ଦୃଶ୍ୟ ଅବଲୋକନ କରିବା ସେମାନେ ପାଇଁ କୌଣସି ଆକର୍ଷଣର ବିଷୟ ହୋଇ ନଥାଏ । ତେଣୁ ସମସ୍ତଙ୍କ ନିମନ୍ତେ ମନ୍ଦିର ଏକ ବିସ୍ମୟକର କାର୍ତ୍ତି । ଆମ ପ୍ରତ୍ୟେକ ମନ୍ଦିରରେ ଯେପରି ନାଗକନ୍ୟା, ସିଂହ ଆକ୍ରମଣ ହସ୍ତୀ, ଅପ୍ସରୀ, କିଳର ପ୍ରଭୃତି ମୂର୍ତ୍ତିରୁଦ୍ଧିକ ପ୍ରାଚୀନ ପ୍ରଥମ ଅନୁଯାୟୀ ଶୋଭା ପାଉଛନ୍ତି, କୋଣାର୍କ ମନ୍ଦିରରେ ମଧ୍ୟ ଏ ସମସ୍ତ ଅତି ସୁନ୍ଦରଭାବେ ଖୋଦିତ ।

କୋଣାର୍କ ମନ୍ଦିରର ଗଠନ ଶୈଳୀ ସଂପର୍କରେ ଚଳି ଶତାବ୍ଦୀର ଇଂଜିନିୟରମାନେ ଗବେଷଣା କରିବା ଆବଶ୍ୟକ ଆକଳ ପାୟ ସାତଶହ ବର୍ଷ ପୂର୍ବେ ଯେତେବେଳେ ସିମେଣ୍ଟ ବ୍ୟବହାର ମଧ୍ୟରୁ, ସେତେବେଳେ କିପରି ବିଶାଳକାୟ ମନ୍ଦିରମାନ ନିର୍ମାଣ କରାଯିବା ସମ୍ଭବ ହୋଇଥିଲା । ଦେବୀ ଭାରସାମ୍ୟକୁ ପାଥେୟ କରି ବିଭିନ୍ନ ଗାଣିତିକ ସୂତ୍ର ଅନୁଯାୟୀ ଏହାର ନିର୍ମାଣ ସାରା ବିଶୁଦ୍ଧ ଚଳିତ କରି ଦେଇଛି । କର୍ତ୍ତବ୍ୟ ଇଂଜିନିୟରମାନଙ୍କର ଗାଣିତିକ ଜ୍ଞାନ ସାତଶହ ବର୍ଷ ପୂର୍ବେ ବିଭକ୍ତି ପ୍ରଖର ଥିଲା, ତାହା ବାସ୍ତବିକ ପ୍ରଶଂସନୀୟ ଚତୁର୍ଥାଣ୍ଡରୁ ୬୦୭୦ ଫୁଟ ଉଚ୍ଚରେ ମାନବାକୃତିର ଚଳିତ ମୂର୍ତ୍ତିଦ୍ୱାରା ମନ୍ଦିରକୁ ଯେପରି ସଜାଇ ଦିଆଯାଇଛି, ତାହା ଯଥାର୍ଥ ଏବଂ ସେଥିରୁ ଶିଳାମାନଙ୍କର କାମକଳା ଓ ଶରୀର ବିଜ୍ଞାନ ବିଷୟରେ ଗଭୀର ଜ୍ଞାନ ରହିଥିବା ପ୍ରମାଣିତ । ସୁକାଣ୍ଡକାୟ ପ୍ରସ୍ତରମାନ ମନ୍ଦିର ନିର୍ମାଣରେ ଉପଯୋଗୀ ଥିଲା ।

ଏତେ ଉଚ୍ଚକୁ କିପରି ଉଠିଲା ତାହା ମଧ୍ୟ ଭୀଷଣ ଅବସ୍ଥାରେ  
ଚିନ୍ତା କରିବା ବିଷୟ । ମନ୍ଦିରରେ ବହୁ ପରିମାଣରେ  
ଲୋହଶିଳା ମଧ୍ୟ ବ୍ୟବହାର କରାଯାଇଛି । କଳିଙ୍ଗର  
ଲୋକେ ସେକାଳରେ ଲୋହ ଉତ୍ପାଦନ କରିପାରୁଥିଲେ ତାହା  
ଅଧୁନା ଚିନ୍ତାକଲେ ଆଶ୍ଚର୍ଯ୍ୟ ଲାଗେ ।

କର୍ତ୍ତମାନ ଆମ ମନରେ ପ୍ରଶ୍ନ ଉଠିବା ସ୍ୱାଭାବିକ ଯେ  
ଏହି ସୁନିପୁଣ୍ୟ କଳାକୃତି କାହାର ଗୌରବ ଏବଂ କିଏ  
ପ୍ରଶଂସାର ପାତ୍ର; ରାଜା ନରସିଂହ ଦେବ ନା ନିର୍ମାଣ  
ଦାୟିତ୍ୱରେ ଥିବା ତାଙ୍କର ବିଚକ୍ଷଣ ମତୀ ଶିବେଇ ସାମନ୍ତରାୟ?  
ଏହାର ଉତ୍ତର ଆମ ହୃଦୟର ନିରୁତ୍ କୋଣକୁ ସ୍ୱତଃସ୍ପୂର୍ଣ୍ଣ  
ବାହାରି ଆସେ ଯେ ଏମାନେ କେହି ନୁହଁନ୍ତି । ସମସ୍ତ  
ଗୌରବ ଓ ପ୍ରଶଂସାର ଅଧିକାରୀ ହେଉଛନ୍ତି ପ୍ରାଚୀନ କଳିଙ୍ଗର  
ସେଇ ବାରଣ୍ଡ ବଢ଼େଇ, ଯେଉଁମାନେ ବାରବର୍ଷକାଳ ଖରା,  
ବର୍ଷା, ଶୀତ, ଭାବର ସହି ଦିନରାତି ନମାନି ପାରିବାରିକ  
ସ୍ୱେଦ, ମମତା, ସୁଖ ଦୁଃଖକୁ ଜଳାଞ୍ଜଳି ଦେଇ ଓଡ଼ିଆ  
ଜାତିର ଶ୍ରେଷ୍ଠ ପ୍ରମାଣିତ କରିବାକୁ ନିଜର ରକ୍ତ ପାଣି  
ଫଟେଇ ଦେଇଥିଲେ । ନିହାଣ ମୁନରେ କଠିନ ପାଷାଣ  
କୁକୁରେ ଜୀବନ ସଂଗ୍ରହ କରିଥିଲେ, ଅମର ପାଷାଣ କାବ୍ୟ  
ରଚନା କରିଥିଲେ । କିନ୍ତୁ ଆଜି ସେଇ ବାରଣ୍ଡ କବିଙ୍କ  
ସଂପର୍କରେ ଉଚିତ୍ତାସ ନୀରବ କାହିଁକି, ଏହାର ଅନୁକୂଳ  
ଖୋଜିଲେ ମିଳେ ନାହିଁ ।



କୋଣାର୍କର ସୂର୍ଯ୍ୟ ମନ୍ଦିର ତୋଳା ହେବା ବିଷୟରେ  
ଉଦ୍ଦିଷ୍ଟ ପୁରାଣରେ ବର୍ଣ୍ଣନା କରାଯାଇଛି ଯେ ଶ୍ରୀକୃଷ୍ଣଙ୍କ  
ପୁତ୍ର ଶାମ ଏକଦା ଦୁର୍ବାସା ରଷିଙ୍କ ଅଭିଶାପ ଫଳରେ  
କୃଷ୍ଣରୋଗରେ ଆଜ୍ଞାତ ହୋଇଥିଲେ । ଶାମ ନିଜ ପିତାଙ୍କ  
ନିକଟରେ ଏହାର ପ୍ରତିକାର ଚିନ୍ତା କରିଥିଲେ । ଏହି ଉଦ୍ଦାନକ  
ବ୍ୟାଧିକୁ ମୁକ୍ତ ହେବାପାଇଁ ସୂର୍ଯ୍ୟଦେବଙ୍କୁ ତପସ୍ୟା କରିବାକୁ  
ଶ୍ରୀକୃଷ୍ଣ ପୁତ୍ର ଶାମକୁ ଉପଦେଶ ଦେଇଥିଲେ । ପିତାଙ୍କ  
ଉପଦେଶକ୍ରମେ ଶାମ ଚନ୍ଦ୍ରଭାଗା ନଦୀ ତଟସ୍ଥ ମୈତ୍ରୀବନରେ  
କଠୋର ତପ ଆଚରଣ କରି ସୂର୍ଯ୍ୟଦେବଙ୍କ ଦର୍ଶନ ମିଳ  
କରିଥିଲେ ଏବଂ କୃଷ୍ଣବ୍ୟାଧିକୁ ମୁକ୍ତହୋଇ ପୂର୍ବ ଯୌବନସ୍ଥ  
ସେହି ପାଲିଥିଲେ । ତା'ପରେ ଚନ୍ଦ୍ରଭାଗା ନଦୀରେ ସ୍ନାନ  
କରୁଥିବା ସମୟରେ ଶାମ ସୂର୍ଯ୍ୟଦେବଙ୍କର ଗୋଟିଏ ପ୍ରତିମା

ପାଇଥିଲେ ଏବଂ ସୂର୍ଯ୍ୟଦେବଙ୍କ ପ୍ରତି ନିଜର ଗଭୀର ଭକ୍ତି ଓ  
କୃତଜ୍ଞତା ସ୍ୱରୂପ ସେଠାରେ ସୂର୍ଯ୍ୟ ମନ୍ଦିର ନିର୍ମାଣ  
କରାଇଥିଲେ । ଏଥିରୁ ପ୍ରମାଣ ମିଳେ ଯେ ସୂର୍ଯ୍ୟ ସକଳ  
ରୋଗର ମୁକ୍ତିଦାତାବୋଲି ପ୍ରାଚୀନ ଭାରତର ଲୋକେ  
ମଧ୍ୟ ଗଭୀର ବିଶ୍ୱାସ କରୁଥିଲେ ।

ଶାମ ପୁରାଣରେ ବର୍ଣ୍ଣିତ ଯେ ଭାରତର ପୂର୍ବ ଉପକୂଳରେ  
ଥିବା ତପୋବନ ନାମକ ଅରଣ୍ୟ ମଧ୍ୟରେ ମୁନିରଷିମାନେ  
ବାସ କରୁଥିଲେ । ଦିନେ ସେମାନେ ଦେଖିଲେ ସୂର୍ଯ୍ୟଙ୍କର  
ଗୋଟିଏ ପ୍ରତିମା ସମୁଦ୍ରରେ ଭାସି ଚକ୍ ଚକ୍ କରୁଛି ।  
ପ୍ରତିମାଟିକୁ କୂଳକୁ ଆଣିବା ପରେ ବୈବସୂତ ମୁନି ସୂର୍ଯ୍ୟଙ୍କ  
ପାଇଁ ଗୋଟିଏ ମନ୍ଦିର ତୋଳାଇ ଥିଲେ । ଏହି ତପୋବନ  
ଅର୍କ୍ଷେତ୍ର, ସୂର୍ଯ୍ୟକ୍ଷେତ୍ର ବା କୋଣାର୍କ ନାମରେ ଅଭିହିତ ।  
କିମ୍ବଦନ୍ତୀ ରହିଛି ଯେ ଏହି ବିଶାଳକାୟ ଅନୁପମ  
ମନ୍ଦିରର ନିର୍ଦ୍ଦେଶନା କରିଥିଲେ, ବାରଣ୍ଡ କାରିଗରଙ୍କ  
ମଧ୍ୟରେ ଥିବା ମୁଖ୍ୟ ସ୍ୱପତି ବିଶ୍ୱ ମହାରଣା । ତାଙ୍କର  
ପ୍ରତ୍ୟକ୍ଷ ତତ୍ତ୍ୱବ୍ୟାଧାନରେ ମନ୍ଦିର ନିର୍ମାଣ କରାଯାଇଥିବାରୁ ସେ  
ଗାଁରେ ପତ୍ନୀ ଓ ନବଜାତ ପୁତ୍ର ଧର୍ମପଦକୁ ଛାଡ଼ି ବାରବର୍ଷ  
କୋଣାର୍କରେ କାଳାତିପାତ କରିଥିଲେ । ବଡ଼ ହେବାରୁ ଧର୍ମପଦ  
ମା'ଙ୍କଠାରୁ ପିତାଙ୍କ ସ୍ୱାପତ୍ୟ ବିଦ୍ୟା ବିଷୟରେ ଶିକ୍ଷାଲାଭ  
କରିଥିଲେ । ବାରବର୍ଷ ପରେ ଧର୍ମପଦ ନିଜ ପିତାଙ୍କୁ ଖୋଜି  
ଖୋଜି କୋଣାର୍କରେ ପହଞ୍ଚିଲେ । ପିତାପୁତ୍ର ଚିହ୍ନାଚିହ୍ନ  
ହେଲେ । ଅପରପକ୍ଷେ, ତୁଟିପୁଣ୍ଡ ଗାଣିତିକ ହିସାବଯୋଗୁ  
ମନ୍ଦିର ଶିଖରରେ କ୍ରମସଂସାଧାର ପାଦୁ ନ ଥିବାରୁ ବିଶ୍ୱ  
ଅତୀବ ବିମର୍ଷ ଓ ଚିତ୍ତିତ ହୋଇ ପଡ଼ିଥିଲେ । ମନ୍ଦିର ସଂପୂର୍ଣ୍ଣ  
ବିଲମ୍ବ ହେଉଥିବାରୁ ରାଜା ନରସିଂହ ଦେବ କ୍ଷୁବ୍ଧ ହୋଇ  
ଅତି କଠୋର ଆଦେଶ ଜାରୀ କରିଥିଲେ । ଏ ସମସ୍ତ ବିଷୟ  
ଅବଗତ ହୋଇ ସାମାନ୍ୟ ବାରବର୍ଷର ପିଲା ଧର୍ମପଦ ପିତାଙ୍କ  
ସହିତ ଏହି ଗାଣିତିକ ସୂତ୍ରର ସମାଧାନ କରିଦେଇ ମନ୍ଦିର  
ଶିଖରରେ କ୍ରମସଂସାଧନ କରି ଦେଇଥିଲା । କିନ୍ତୁ ନିଜ ପିତାଙ୍କ  
ପୁଣ୍ୟାତି ତଥା ବାରଣ୍ଡ ଶିଳାକ ସମ୍ମାନ ବଜାୟ ରଖିବା  
ପାଇଁ ମନ୍ଦିର ତୃତୀୟ ନିକଟସ୍ଥ ଚନ୍ଦ୍ରଭାଗା ନଦୀକୁ ଲମ୍ପ  
ପ୍ରଦାନ କରି ନିଜର ଜୀବନ ବିସର୍ଜନ କରିଥିଲା । ଏହି  
କିମ୍ବଦନ୍ତୀ “ବାରଣ୍ଡ ବଢ଼େଇରେ ଦାୟ ନା ପୁଅରେ ଦାୟ”  
ନାମରେ ଓଡ଼ିଶାର ଜନମାନସରେ ଏବେସୁଦ୍ଧା ଜୀବନ୍ତ ହୋଇ  
ରହିଛି । ଓଡ଼ିଆ ଜାତି ଓ ଦେଶ ପାଇଁ ଧର୍ମପଦର ଏହି  
ଆତ୍ମୋତ୍ସର୍ଗ କାହାଣୀ ପରବର୍ତ୍ତୀ କାଳରେ ବହୁ କବି ଓ  
କଥାକାରଙ୍କୁ ମଧ୍ୟ ପ୍ରଭୁତ୍ୱ କରିଛି ।

ଅନ୍ୟ ଏକ କିମ୍ବଦନ୍ତୀ ରହିଛି ଯେ ରାଜା ନରସିଂହଦେବ  
ଅରେ କୃଷ୍ଣରୋଗରେ ଆଜ୍ଞାତ ହୋଇଥିଲେ । ଏହି ରୋଗରୁ  
ମୁକ୍ତ ହେବା ପରେ ସୂର୍ଯ୍ୟଦେବଙ୍କ ପ୍ରତି ନିଜର ଭକ୍ତି ଓ  
କୃତଜ୍ଞତା ସ୍ୱରୂପ ଏହି ମନ୍ଦିର ତୋଳାଇଥିଲେ । କିନ୍ତୁ  
ଉଚିତ୍ତାସରୁ ବଶାଯାଏ, ରାଜା ନରସିଂହ ଦେବ କଣେ  
ପରାକ୍ରମୀ ଯୋଦ୍ଧା ଥିବାରୁ ବିଜୟର ନିଦର୍ଶନ ସ୍ୱରୂପ ଏହି  
ସୂର୍ଯ୍ୟ ମନ୍ଦିର ନିର୍ମାଣ କରାଇଥିଲେ ।

ମୋଗଲ ସମ୍ରାଟ ଆକବରଙ୍କ ଦରବାରରେ ପ୍ରସିଦ୍ଧ  
ଐତିହାସିକ ଆବୁଲ୍‌ଫାଜ୍ କୋଣାର୍କ ମନ୍ଦିର ନିର୍ମିତ ହେବାର

ଚିନିଶର ବର୍ଷପରେ ଯେଉଁମତ ଦେଖିଲେ, ଆଜି ଗୁରୁଶହ ବର୍ଷପରେ ମଧ୍ୟ ତାହା ସତ୍ୟଦୋରି ଅନୁଭବ କରିହେଉଛି । ଆକୁଳ ପାଦରୁକଙ୍କ ରାଷାରେ “ଏପରିକି ଯେଉଁମାନଙ୍କର ବିଗୁର ଅତ୍ୟନ୍ତ ଚରିତ ଓ ଯେଉଁମାନେ ସହକରେ ପରୁଷତ ହୁଅନ୍ତିନାହିଁ ସେମାନେ ମଧ୍ୟ ଏହାର ଦୃଶ୍ୟ ଅବଲୋକନ କରି ବିସ୍ତାପାରିତ ହୋଇପାଆନ୍ତି ।”

କୋଣାର୍କ ମନ୍ଦିରର ଉତ୍ସର୍ଗ ସଂପର୍କରେ Mr. Percy Brown କହିଥିଲେ : Few buildings can boast of such an unrestrained abundance of plastic decoration as this vast structure, every portion of the exterior being moulded and chiselled either in the form of abstract geometrical ornament, conventional foliage, mythical animals, fabulous beings half human with half serpent coils, figures sanatic and figures divine, of every conceivable motif and subject known to Indian mind and in a technique which ranges from patterns cut with minute precision of a cameo to powerfully modelled groups of colossal size.”

magnifies surpasses the magnificent movement modelling of the India Achilles and the super monumental war.horse in its massive strength and vigour is not unworthy of comparison verochio's famous master-piece in Venica.”

କୋଣାର୍କ ମନ୍ଦିରର ପାଷାଣ ଗାତୁରେ ପୁଚ୍ଚିରଠିକି ଭାବର୍ଥ ପ୍ରତିଭାର ପ୍ରାଚୀନ ଗୌରବ । ଆମ ଦେଶ ବିଦେଶର ବହୁସଂଖ୍ୟକ ପର୍ଯ୍ୟଟକଙ୍କୁ ଏହା ଆକୃଷ୍ଟ କରି ଯୁଗଯୁଗ ଧରି । ବର୍ତ୍ତମାନର ପ୍ରଗତିଶୀଳ ସରକାର ମନ୍ଦିରର ସୁରକ୍ଷା ତଥା ସୌନ୍ଦର୍ଯ୍ୟକୁ ଦିଗରେ ଅନେକ ପଦକ୍ଷେପ ନେଇଥିବା ବିଶେଷ ପ୍ରଶଂସାଯୋଗ୍ୟ । ହୋଇ ଶିଳ୍ପରୂପେ ଗୋଷ୍ଠୀ କରାଯିବା ଫଳରେ କୋଣାର୍କ ମନ୍ଦିର ବିଶ୍ୱାସ ବାଲୁକା ପ୍ରାର୍ଥନରେ ଗଢ଼ିରଠିକି ଭାରତର ଖ୍ୟାତି ହୋଇଛି କଂପାନୀଗୁଡ଼ିକର ବଦଳତ ହୋଇଛି । ପର୍ଯ୍ୟଟନ ମାନଙ୍କ ସୁବିଧା ନିମନ୍ତେ ଭୁବନେଶ୍ୱର-ପୁରୀ-କୋଣାର୍କ ରାଜପଥକୁ ସଂଯୋଗ କରିବାପାଇଁ, ପୁରୀ ସମୁଦ୍ର ବେନର ଧାରେଧାରେ ନିର୍ମିତ ହୋଇଛି ‘ମେରାଜନ୍ ଡ୍ରାଇଭ୍’ ଏହା ବ୍ୟତୀତ, ଭୁବନେଶ୍ୱରକୁ ‘ବୋଇଂ ବିମାନ ସେବା’ ପ୍ର

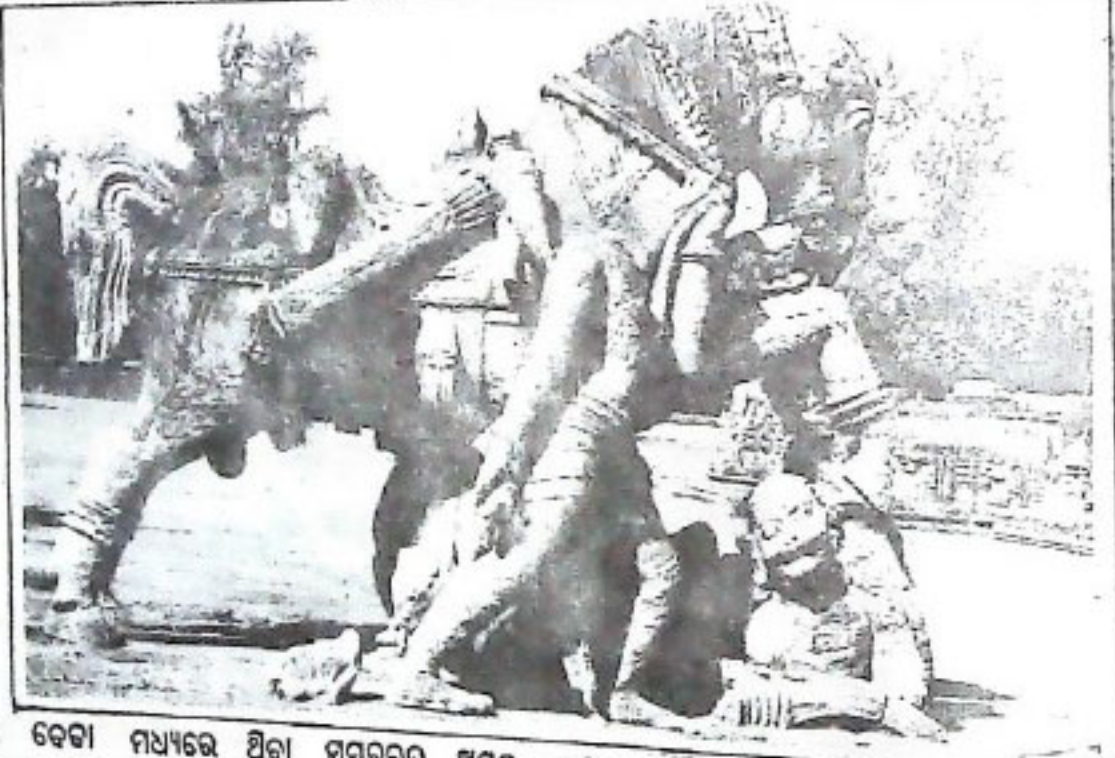

ମନ୍ଦିର ବେଳା ମଧ୍ୟରେ ଥିବା ସମରତ ଅଶ୍ୱର ଶକ୍ତିଶାଳୀ କରା ପରିପାଟୀ ଅବଲୋକନ କରି Mr. Havel ମତଦାୟକ କରିଥିଲେ : “ Had it by chance been labelled ‘Roman’ or ‘Greek,’ this magnificent work of art would now be the pride of some great metropolitan museum in Europe and America. Here Indian sculptures have shown that they can express with such fire and passion as the greatest European art for the pride of victory and the glory of triumphant warfarer for not even the Homeric grandeur of the Elign

ପର୍ଯ୍ୟଟକ କ୍ଷେତ୍ରରେ ଏକ ଅଭିନବ ଦ୍ୱାର ଉନ୍ନତ ପଦ୍ମପାତ୍ର ଭଲ୍ଲେଖନୀୟ ବିଷୟ ହେଲା, କୋଣାର୍କର ଦୂରରେ ସୂର୍ଯ୍ୟ ମନ୍ଦିରର ଏକ ପ୍ରତିକୃତି ନିର୍ମାଣ ମୁଖ୍ୟମନ୍ତ୍ରୀ ନିଷ୍ପତ୍ତି ଗ୍ରହଣ କରିଥିବା, ଅତୀତ ଆନନ୍ଦର ସ୍ମୃତିହେଲେ ମଧ୍ୟ ମନ୍ଦିରରେଥିବା ସମସ୍ତ କଳାକୃତିକୁ ପ୍ରତ୍ୟ ଶୋଦନକରି ନୂତନ କୋଣାର୍କ ମନ୍ଦିର ନିର୍ମାଣ କରାଯିବ ଏହା ବିଂଶ ଶତାବ୍ଦୀର ସବଶ୍ରେଷ୍ଠ କାର୍ଯ୍ୟହେବା ସମ୍ଭବ ଆଶାମୀ ବଂଶଧରମାନଙ୍କପାଇଁ ପ୍ରେରଣାର ଉତ୍ସ ହୋଇ

‘ଉ’-୨୧, ଯୁନିଟ୍-୮, ଭୁବନେଶ୍ୱର ।



# ଦୋଳୋତ୍ସବ ଦୋଳୋତ୍ସବ

ଶ୍ରୀ ପଙ୍କଜ ସାହୁ

କିଷ୍କିନ୍ଦିଆରେ ବିଷୟାସତ ମନୁଷ୍ୟର ବନ୍ଧାବନ୍ଧୁ କର୍ମମୟ ଜୀବନର ସାମୟିକ ଚିରବିନୋଦନ ପରିକଳ୍ପନାକୁ ହିଁ ବିଭିନ୍ନ ପ୍ରକାରର ପ୍ରବର୍ତ୍ତନ ହୋଇଥାନ୍ତି । ସାଧାରଣତଃ ବିଭିନ୍ନ ପ୍ରକାରର ପ୍ରବର୍ତ୍ତନ ଆଧାର କରି ଭକ୍ତ ସାନିଯାତ୍ରୀ-ପର୍ବପର୍ବାଣି ପାଳ ହୋଇଥାଏ । ମନୁଷ୍ୟ ଜୀବନ ଉପରେ କେବଳ ଆଧ୍ୟାତ୍ମିକତାର ଅପ୍ରତିହତ ପ୍ରଭାବ ନିମିତ୍ତ ଯେ ବିଭିନ୍ନ ସାନିଯାତ୍ରୀର ଉତ୍ତର ତାହାମୁହେଁ ; ସାମାଜିକ ସଂସ୍କୃତି, ସମସାମାଜିକ ସ୍ୱାଭାବ ନିୟମଣ, ସାମୟିକ ଚିରବିନୋଦନ ଓ ସାର୍ବଜନୀ ବନ୍ଧୁତା ତଥା ବିଶ୍ୱଭାବରୁ ପ୍ରତିଷ୍ଠା ପାଇଁ ବିଭିନ୍ନ ପର୍ବପର୍ବାଣି ଓ ସାନିଯାତ୍ରୀର ପ୍ରବର୍ତ୍ତନ ଅପରିହାର୍ଯ୍ୟ ମନେହୁଏ । ବର୍ଷର ବିଭିନ୍ନ ସମୟରେ ହରିପୂଜନପାଇଁ ଯେଉଁ ବ୍ୟବସ୍ଥା ରହିଛି, ତଦୁପାୟ ରାଧାକୃଷ୍ଣଙ୍କ ଦୋଳ ଉତ୍ସବ ଅନ୍ୟତମ । କଳିଯୁଗରେ ବିଷ୍ଣୁଙ୍କର ଦୋଳୋତ୍ସବ ସମସ୍ତ ଉତ୍ସବ ମଧ୍ୟରେ ପ୍ରଧାନ । ଏହି ପରିବ୍ରାଜଣରେ 'ପଦ୍ମପୁରାଣ' ପାତାଳ ଶ୍ଳୋକେ ବର୍ଣ୍ଣିତ ଥିଲା :-

“ବିଶେଷତଃ କଳିଯୁଗେ ଦୋଳୋତ୍ସବ ବିଧିପଦେ  
ପାଦ୍ମପୁରେ ତ ଚତୁର୍ଥାୟାମସ୍ୟେ ଯାମ ସଂସକ୍ରେ  
ଅଥବା ପୌଷ୍ଟମସ୍ୟାତୁ ପ୍ରତିପଦ ସନ୍ଧି ସଂସକ୍ରେ  
ପୁନଃପୂର୍ଣ୍ଣିମାଦି ଉତ୍ସା ପଦ୍ମପୁରେ ଶୁକ୍ରବିଧିଃ  
ବିଚରଣେ ଯତ୍ୟତ୍ୟାଦିଃ କର୍ତ୍ତବ୍ୟାଃ ବିନିଶ୍ଚିତେଃ”

ଅର୍ଥାତ୍ ପାଦ୍ମପୁର ଶୁକ୍ର ଚତୁର୍ଥୀ ଅଷ୍ଟମୀ ଯାମରୁ ଅଥବା ପୂର୍ଣ୍ଣିମା-ପ୍ରତିପଦ ସନ୍ଧିକ୍ଷଣରେ ସିତ, ରତ୍ନ, ଶୌର ଓ ପୀତ ପ୍ରଭୃତି ଚତୁର୍ବର୍ଣ୍ଣର ପଦ୍ମପୁର୍ଣ୍ଣସହ କର୍ପୂର ପ୍ରଭୃତି ନାନାବିଧ ପୁରାଣ ଦ୍ରବ୍ୟ ସମ୍ପନ୍ନଶରେ ଶ୍ରୀକୃଷ୍ଣଙ୍କୁ ଆପ୍ୟାୟିତ କରିବା ସଙ୍ଗେ ସଙ୍ଗେ ଦୋଳାରେ ଚୁଲଇ ପ୍ରୋତ ଦୋଳୋତ୍ସବ ପାଳନକରିବା ବିଧିୟ ।

ଦୋଳୋତ୍ସବର ପ୍ରାଚୀନତା—ବସନ୍ତମହୋତ୍ସବ ବା ମଦନ ମହୋତ୍ସବରୁ ଦୋଳୋତ୍ସବର ପରିକଳ୍ପନା ଆମର ପ୍ରାଚୀନ ସଂସ୍କୃତ ଗ୍ରନ୍ଥମାନଙ୍କରୁ ପ୍ରଭୃତ ଉଦାହରଣ ପାଠକର ଦୃଷ୍ଟି ପଥାବୁତ ହୋଇ ଥାଏ । ତଦୁପାୟ ଶ୍ରୀଷ୍ଟୀୟ ପଞ୍ଚମ ଶତକର କବି ବାସ୍ତାୟନଙ୍କ 'କାମସୂତ୍ର'ରେ ବର୍ଣ୍ଣିତ ଚିନିଗୋଟି ଉତ୍ସବ ମଧ୍ୟରୁ ମଦନ ମହୋତ୍ସବ ଅନ୍ୟତମ । ଏହି ଶତକର ଅନ୍ୟତମ କବିଭାସ ପ୍ରଣିତ 'ଶୁକ୍ରଦର' ନାଟକରେ କାମଦେବୀନୁଯାନ ଅର୍ଥାତ୍ କାମଦେବୋତ୍ସବ ସମୟରେ ସମ୍ୟକ୍ ସୂଚନା ପ୍ରଦାନ କରାଯାଇଛି । ଶ୍ରୀଷ୍ଟୀୟ ଷଷ୍ଠ ଶତକରେ ମହାକବି କାଳିଦାସଙ୍କ ସ୍ୱାୟମ୍ବୃତ ଅରିଷ୍ଟାନଶାକୁତଳ-ମେଘଦୂତମ୍' ଓ 'ରତ୍ନସଂହାର'ରେ ମଦନୋତ୍ସବ ସରଞ୍ଚୟ ବର୍ଣ୍ଣନା ସ୍ଥାନପାଇଛି । ଶ୍ରୀଷ୍ଟୀୟ ସପ୍ତମ ଶତକରେ ଆଶ୍ୱର୍ଥ ଦଣ୍ଡା ରଚିତ 'ଦଶ କୁମାର ଚରିତ'ରେ ମନୋଭବମର୍ତ୍ତନା ପରିଦୃଷ୍ଟ ହୋଇଥାଏ । ଏହି ଶତକରେ ଉର୍ଣ୍ଣ ରଚିତ 'ରତ୍ନାବଳୀ' ନାଟିକାରେ ବସନ୍ତ ମହୋତ୍ସବର ଚତୁର୍ଥୀ ବର୍ଣ୍ଣନା କରାଯାଇଛି । ସର୍ବୋପରି ଉଦ୍ଦିଷ୍ଟ୍ୟାଳର ପୁରାଣର

ଏମାଃ ଅଧ୍ୟାୟରେ ବସନ୍ତ ଉପାସନା ସମକ୍ଷୀୟ ଆଲୋଚନା  
ପାଠକମାନରେ ଗଭୀର ଭେଦାପାତ କରିଥାଏ । ଉପରୁ  
ସଂସ୍କୃତ ସାହିତ୍ୟରେ ଆଲୋଚ୍ୟ ମଦନୋତ୍ସବର ସ୍ଵାରକୀ  
ବହନକରି ବର୍ତ୍ତମାନର ଦୋଳୋତ୍ସବ ପାଳିତ ହେଉଅଛି ।  
ତେଣୁ ଶ୍ରୋତ୍ର ସଂସ୍କୃତ ସାହିତ୍ୟର ସ୍ଵାଚୀନତା ହିଁ ଦୋଳୋତ୍ସବ  
ପାଳନର ସ୍ଵାଚୀନତା ସମକ୍ଷରେ ଅବଧାନଣା କରିବାପାଇଁ  
ମାର୍ଗୋନ୍ତ କରିଥାଏ ।

ଦୋଳୋତ୍ସବର ଉତ୍ପତ୍ତି-ବସନ୍ତ ଋତୁର ସଖା । ଯୋଗେଶ୍ଵର  
ଶିବକୁ ସଂସାରପ୍ରତି ଆସନ୍ତକରିବା ନିମିତ୍ତ ରୂପରୂପାୟନୀୟା ଏକ  
ମୋହିନୀ କନ୍ୟା ସୃଷ୍ଟିକରିବା ପ୍ରୟାସରେ ତିଳାବିଷ୍ଣୁ ବିଧାତାଙ୍କର  
ସୌନ୍ଦର୍ଯ୍ୟ ତେଜନାକୁ ବସନ୍ତର ଉଦ୍ଭବ । ଏହି ବସନ୍ତକୁ  
ରୂପକର ପ୍ରଦାନ ପୂର୍ବକ ମହାକବି କାଳିଦାସ କହିଛନ୍ତି-

“ସାକ୍ଷାନୁମୋନୋ ନୁପକୋଟୀତୁଲ୍ୟା  
ପରାସକେଶୋ ଗଜରାଜ ପର  
ପାତାମରୋ ମୌଡ଼ିକମାଳ ରୁଷୋ  
ଧନୁର୍ଭରାଣୁ ବସନ୍ତ କାଳଃ ॥”

ଅର୍ଥାତ୍ ବସନ୍ତ ସାକ୍ଷାତ ଋତୁରୂପା କମ୍ପ ଓ ସୁନ୍ଦର । ଶିରାବତ  
ବାହକ ଓ ସକ୍ଷ ସେ ଗଜରାଜ ବାହନ । ପୁଷ୍ପ ପରାଗଦେ  
କେଶପତି ତାଙ୍କର ଅନ୍ତଃକୃତ । ପାତାମର ନାମ ମୌଡ଼ିକ  
ମାତାରେ ସେ ବିରୁଷିତ । ପୁଷ୍ପଧନୁ ପୁଷ୍ପପୁଷ୍ପରେ  
ଆପାତ ମସ୍ତକ ତାଙ୍କର ପୁଷ୍ପୋଦିତ । ଏହି ବସନ୍ତର  
ବର୍ତ୍ତମାନରେ ପ୍ରତ୍ନତୀରାଣୀ ନବସମ୍ଭାରରେ ସୌନ୍ଦର୍ଯ୍ୟ ବିମଣ୍ଡିତ  
ହୋଇଥାଏ । ଏହି ପରିପ୍ରେକ୍ଷାରେ କାଳିଦାସ ଯଥାର୍ଥରେ  
କହିଛନ୍ତି-

“ତୁ ମାଃ ସପୁଷ୍ପପାଃ ସଭିକଂ ସପଦୁଂ  
ସାୟାଃ ସକାମାଃ ପବନ ସୁରହଃ  
ତୃଣା ପଦୋଷାଃ ବିଦାବାଣ ରମ୍ୟାଃ  
ସର୍ବସ୍ତ୍ରୟେ ଶୁଭ୍ରଭରଂ ବସନ୍ତେ ।”

ଅର୍ଥାତ୍ ବସନ୍ତର ଆବିର୍ଭାବରେ କୃଷ୍ଣରାଜି ପଲ୍ଲବିତ ତଥା  
ପୁଷ୍ପବିତ, ଜଳାଶୟ ପଦ୍ମ ବିରୁଷିତ, କାମିନୀ କାମାସତ୍ର, ପବନପୁଷ୍ପ  
ସୌନ୍ଦର୍ଯ୍ୟ ବହନକରି ସୁଗନ୍ଧସୁଗନ୍ଧ ପ୍ରଦୋଷ ସୁଖକର ଓ ଦିବସ ରମଣୀୟ  
ବୋଧ ହୋଇଥାଏ । ଏହିହେତୁ ବସନ୍ତର ଋତୁରାକଳନା ସାର୍ଥକ  
ଅଟେ । ଯେହେତୁ ବସନ୍ତର ସମସ୍ତ ବିଚାକ କାମୋଦାପକ ;  
ତେଣୁ ବସନ୍ତ ଋତୁରେ କାମଦେବୋପାସନା ଅବଶ୍ୟକୀୟ  
ମନେହୁଏ । ‘ଉଦିଷ୍ୟୋରର ପୁରାଣ’ ଅନୁଯାୟୀ ଋଣାୟାଏ  
ସେ ଅବିର, ପିତିକାରୀ, ନାଚ, ଗୀତ, ବିଶେଷତଃ ତନ୍ତ୍ରୀ  
ବାଦ୍ୟ, ମଦିରାପାନ, ମଦନର କାମିନୀ, ହାସପରିହାସ ଓ  
ଉପାମତା ମଦନ ମହୋତ୍ସବର ପ୍ରଧାନ ଉପାଦାନ ଅଟେ ।  
ବସନ୍ତ ଋତୁର ଆଗମନରେ ପ୍ରକୃତି ଯେତେବେଳେ ନବପୁଷ୍ପ-  
ଦଳ ସମ୍ଭାରରେ ସୁସଜ୍ଜିତହୁଏ, ଦକ୍ଷିଣ ଦିଗରୁ ମହାଧାନିକ  
ସବାହିତହୁଏ, ବୋଧିକ କଣ୍ଠରୁ ଝରିପଡ଼େ ସୁତିସୁଖଦାୟୀ  
ହୁହୁତାନ ; ସେହି ସମୟରେ ଧରଣୀରାଣୀ ନବଯୌବନୀ  
ହୋଇରତେ । ଏହି ଅବସରରେ ସୌନ୍ଦର୍ଯ୍ୟର ପ୍ରତୀକ ସୟ-  
କରଣ ଓ ତାଙ୍କର ସହକାମିନୀ ରତିଦେବୀଙ୍କ ଉପାସନା ସୁତ୍ତି-  
ସୁତ୍ର ମନେ ହୋଇଥାଏ । ସଂସମତାରୁଣି ଋତୁରଭାବେ ପ୍ରତ୍ୟେକ  
ନିରମାରୀ ଏହି ଋଷବ ପାଳନ କରିଥାନ୍ତି । କାମଜୀବୀରେ ଋତୁର

ହୋଇ ପରସ୍ପରକୁ ପଶୁ ଓ ଚରଣ ରଙ୍ଗରେ ରଂଜିତ କରି  
ବସନ୍ତ ଋତୁରେ ସାଧାରଣତଃ ମଦନୋତ୍ସବ ଅନୁଷ୍ଠିତ ହୋଇ  
“ବସନ୍ତଃ ମଦନୋମୁକାଃ ଇତି ବସନ୍ତଃ”-ଅର୍ଥାତ୍ ମଦନୋ  
ଅନୁଷ୍ଠାନହେତୁ ଏହି ଋତୁ ବିଶେଷ ବସନ୍ତନାମରେ  
ହୋଇଅଛି । ସାଧାରଣତଃ ଋତୁଚକ୍ରର ଆଉ ଆବର୍ତ୍ତନରେ  
ହୁଦୟ ମତ୍ସ୍ରିତ ଶୀତକଳା ପରେ ଓ ପ୍ରତ୍ୟକ୍ଷ ଗ୍ରୀଷ୍ମର  
ରୌଦ୍ର ପ୍ରକାପରେ ଧରଣୀବକ୍ଷ ବିଦୀର୍ଣ୍ଣ ହେବାର ଅ-  
ପୂର୍ବରୁ ଅର୍ଥାତ୍ ପ୍ରାୟଶ୍ଚିତ୍ତମାସରେ ବସନ୍ତ ଋତୁଧରଣ  
କରିଥାଏ । ମାତ୍ର ମତାତରେ “ମଧୁ ଶ ମାଧବଶ୍ଚ ଋ  
ଋତୁଃ”-ଅର୍ଥାତ୍ ମଧୁ (ତୈତ୍ତ) ମାଧ ଓ ମାଧବ (ତୈ  
ମାଧ ବସନ୍ତରୁ ଅଗର୍ଭୁ ଅଟେ । ବିଶେଷତଃ ମଧୁ  
ବସନ୍ତୋତ୍ସବ ବା ମଦନମହୋତ୍ସବ ପାଇଁ ପ୍ରକୃଷ୍ଟ  
ତୈଳ ଶୁକ୍ଳାଷମୀରେ ଅନୁଷ୍ଠିତ ‘ବାସନ୍ତିକ ଦୁର୍ଗାପୂଜା’  
‘ମଧୁପାର୍ବଣ’ ନାମରେ ସର୍ବଜନ ବିଦିତ । ତୈତ୍ତ୍ତ୍ଵଶୁକ  
ଦର୍ଶ୍ୟରେ ରତିକରଣ ଉପାସନା ଆମ ସଂସ୍କୃତିରେ ପ୍ର-  
‘ଉଦିଷ୍ୟୋରର ପୁରାଣ’ ଅନୁଶାଳନରୁ ଜଣାଯାଏ ଯେ  
ତୃତୀୟ ନେତ୍ର ନିର୍ଗତ ପ୍ରକାଶି ରେ ମଦନ ଦର୍ଶନିତ ହେ-  
ଉଦିଦେବୀଙ୍କ କାଚର ପ୍ରାର୍ଥନାରେ ଶିବ ସରୁଷହେ  
ପୁଣ୍ୟପିଥିରେ ମଦନକୁ ପୁନର୍ଜୀବନ ପ୍ରଦାନ କରିଥିଲେ ।  
ତାର ସ୍ଵାରକୀ ସ୍ଵରୂପ ଏହି ପବିତ୍ର ଦିନରେ ସିଦ୍ଧରେ  
କନ୍ଦର୍ପ ଏକତ୍ର ନିର୍ମାଣକରି ପାରପ-ରିକ ରୀତିରେ ପୁ-  
ଅନୁଷ୍ଠିତ ହୋଇଥାଏ । ରୂପକର ଧର୍ମୀ ବସନ୍ତକୁ  
ମୂର୍ତ୍ତିମତ ପ୍ରତୀକରୂପେ ଗ୍ରହଣ କରାଯାଏ ।

ଶ୍ରୀକୃଷ୍ଣ ଅଷ୍ଟମ ଶତାବ୍ଦୀ ପର୍ଯ୍ୟନ୍ତ ଏହି ଋଷବ ପାଳନ  
ପାଳିତ ହେଉଥିଲେ ମଧ୍ୟ ତତ୍ ପରବର୍ତ୍ତୀ ସମୟରେ  
ପାସକ ତଥା ଶୈବଧର୍ମର ପୃଷ୍ଠପୋଷକତାରେ ଏହି  
ବିରୋଧ କରିଥିଲେ । ଯେପରିକି ରାବଣୀ ସମର୍ପଣ  
ରାମନୀର ବିରୋଧ କରୁଥିବାର ଦୃଷ୍ଟାନ୍ତ ଏବେ ମଧ୍ୟ  
ସମାଜରେ ଦୃଷ୍ଟି ଗୋଚର ହୋଇଥାଏ । କିନ୍ତୁ ଯେମିତି  
ପାବନ ପଲରେ ଏହି ମଦନ ମହୋତ୍ସବ ରୂପାନ୍ତର  
ଶ୍ରୀକୃଷ୍ଣଙ୍କ ଦୋଳୋତ୍ସବରେ । ରତିମଦନ  
କୋଟିକରଣର ଅବତାର ସୟ- ପୁରୁଷୋତ୍ତ  
ରସ୍ୟମୟୀ ଶ୍ରୀରାଧାଙ୍କ ସହ ଦୋଳାରୁତ୍  
ମହୋତ୍ସବରେ ବ୍ୟବହୃତ ଉପରୋଗ୍ୟ ସାମଗ୍ରୀ ଦେଖି  
ଅବ୍ୟାହତ ରହିଲ । ହର କୋପାନନରେ ଉପ୍ସାନୁ-  
କରଣ ଥିଲେ ବାସୁଦେବ ଶ୍ରୀକୃଷ୍ଣଙ୍କର ଅ-ଶାବତାର  
କାମଦହନପରେ-ସେ ଶ୍ରୀକୃଷ୍ଣଙ୍କ ପୁତ୍ର ସୁବହୁକୁ କୁ-  
ନେଲେ । ଏହି ପରିପ୍ରେକ୍ଷାରେ ‘ଶ୍ରୀମତାଗବତ’ର ଦଶମ  
ଉଦ୍ଧୃତି ଅନୁଧ୍ୟୟ । ଯଥା-

“କାମସ୍ତୁ ବାସୁଦେବାଂଶୋ ଦରୁଧପ୍ରାଗ୍ ଭୁକ୍ରମନ୍ତ୍ୟ  
ଦେହୋପପରସ୍ତେ ଭୃସ୍ତ୍ରମେବ ପ୍ରତ୍ୟପଦ୍ୟତ୍ ॥  
ସ ଏବ କାତୋ କୈବର୍ୟାଂ କୃଷ୍ଣବୀର୍ଯ୍ୟ ସମୁଭବତ୍  
.....ପ୍ରଦ୍ୟୁମ୍ନା ଇତି ବିଶ୍ୟାତଃ

କୃଷ୍ଣ ବିଷ୍ଣୁଙ୍କସହ କାମଦେବଙ୍କ ସମ୍ମି  
ଏହି ଋଷବ ମାଧ୍ୟମରେ କୃଷ୍ଣହେଲେ ମଦ



ରୂପେ ବୈଷ୍ଣବ ଧର୍ମର ମହାପ୍ରାବନ୍ଧରେ ରଚିତକର୍ତ୍ତାପାତ୍ରମାନ  
କର୍ମର ମଦନୋତ୍ସବ ଅବଲୁକ୍ତ ହୋଇ ରାଧାକୃଷ୍ଣ ଉପାସନା  
ପ୍ରଧାନ୍ୟ ଲଭକରି ଦୋକୋତ୍ସବରେ ପରିଣତ ହେଲ ।

ଦୋକୋତ୍ସବର କାରଣ—ସୌରଧର୍ମାନୁଶାସନରୁ ପ୍ରତୀତି  
କନ୍ଦେ ଯେ ସୂର୍ଯ୍ୟଦେବଙ୍କ ବାର୍ଷିକ ବିଶ୍ୱ ପରିକ୍ରମଣ ସମୟ  
ମଧ୍ୟରେ ତିନିଥର ରଥୋତ୍ସବ ପାଳିତ ହୋଇଥାଏ । ଯଥା—  
ତୈତ୍ତୁ ଶୁକ୍ଳାଣ୍ଡମାନେ ପୁଷ୍କରଥୋତ୍ସବ, ଶ୍ରୀଗୁଣ୍ଡିରୁ ଓ ମାଗଧସମା  
ରଥଯାତ୍ରା । ସୌର ଧର୍ମରେ ପାଳିତ ପୁଷ୍କରଥୋତ୍ସବ ବୈଷ୍ଣବ  
ଧର୍ମ ଦୋକୋତ୍ସବରେ ରୂପାୟିତ ହୋଇଥିବା ଅନୁମେୟ ।  
ପୁନଶ୍ଚ ବିଶ୍ୱର ରେଖା ଉପରେ ମାର୍ଚ୍ଚ ୨୧ ଓ ସେପ୍ଟେମ୍ବର ୨୩  
ତାରିଖରେ ସୂର୍ଯ୍ୟଦେବଙ୍କ ଅବସ୍ଥିତି ଯୋଗୁଁ ଏହି ଦିନଦ୍ୱୟ  
ସମବିବାରାତ୍ର ରୂପେ ଉପଲବ୍ଧ ହୋଇଥାଏ । ମାର୍ଚ୍ଚ ୨୧  
ତାରିଖ ପରେ ପଡୁଥିବା ମେଷ ଅର୍ଥାତ ପଣା ସଂକ୍ରାନ୍ତିକୁ  
ଓ ସେପ୍ଟେମ୍ବର ୨୩ ତାରିଖ ପରେ ପଡୁଥିବା ତୁଳ ଅର୍ଥାତ  
ରଜଣା ସଂକ୍ରାନ୍ତିକୁ କଳବିଷୁବ ସଂକ୍ରାନ୍ତି କୁହାଯାଏ ।  
ବିଷୁବ ରେଖା ପରିତ୍ୟାଗ ପରେ ସୂର୍ଯ୍ୟଦେବଙ୍କ ଦୋକୋତ୍ସବ  
ଅବଶ୍ୟତାକା ଅର୍ଥାତ ସୂର୍ଯ୍ୟ ଗୋଟିଏ ଗୋଲ୍ଲର୍ଥ ପରିତ୍ୟାଗ  
କରି ଅପର ଗୋଲ୍ଲର୍ଥରେ ପ୍ରବେଶ କରିଥାନ୍ତି । ସୂର୍ଯ୍ୟଦେବଙ୍କ  
ଏହି ଦୋକୋତ୍ସବ ଦୋକୋତ୍ସବ ଓ ପୁଷ୍କରଥୋତ୍ସବକୁ ଦୋକୋ-  
ତ୍ସବରୂପେ ପାଳନ କରାଯାଏ ।

ସୂର୍ଯ୍ୟଦେବଙ୍କ ସଦୃଶ ଶ୍ରୀକୃଷ୍ଣଙ୍କର ବର୍ଷ ମଧ୍ୟରେ ଦୁଇଥର  
ଦୋକୋତ୍ସବ ଅନୁଷ୍ଠିତ ହୋଇଥାଏ । ପ୍ରଥମତଃ ଶ୍ରୀବଣ  
ପୂର୍ଣ୍ଣିମାର ଅବ୍ୟବହିତ ପୂର୍ବରୁ ଶ୍ରୀକୃଷ୍ଣ କଂସ ପ୍ରେରିତ ପୁତ୍ରନା  
ସମେତ ସମସ୍ତ ଅସୁରକୁ ବିନାଶ କରି ଗୋପପୁରରେ ସ୍ଥାୟୀ  
ଶାନ୍ତି ପ୍ରତିଷ୍ଠା କରିଥିବାରୁ ଗୋପପୁରବାସୀ ମହାନନ୍ଦରେ  
ରାଧାକୃଷ୍ଣଙ୍କୁ ଦୋଳରେ ବସାଇ ଶ୍ରୀବଣ ଶୁକ୍ଳ ଏକାଦଶୀଠାରୁ  
ଝୁଲଣ ପୂର୍ଣ୍ଣିମା ପର୍ଯ୍ୟନ୍ତ ଏହି ଦୋକୋତ୍ସବ ବା ଝୁଲଣ  
ଉତ୍ସବ ପାଳନ କରିଥିଲେ । ଅପରକୁ ଦୋକୋତ୍ସବର ଅବ୍ୟବହିତ  
ପୂର୍ବରୁ ଶଶ-ଚୂଡ଼ି ଓ ହୋଲିଦା ଶ୍ରୀକୃଷ୍ଣ କର୍ଣ୍ଣକ ବିନାଶ  
ହୋଇଥିବାରୁ ଗୋପାଗୋପାଙ୍ଗନାମାନେ ରାଧାକୃଷ୍ଣଙ୍କୁ  
ଦୋଳରେ ଝୁଲଇ ଦୋକୋତ୍ସବ ପାଳନ କରିଥିଲେ । ପ୍ରୌତ  
ପୌରାଣିକ ଆଖ୍ୟାୟିକା ଦ୍ୱୟରେ ଆସୁରିକ ଶକ୍ତିର ବିରୋଧ  
କରି ଜଗତରେସର୍ବ, ଶାନ୍ତି ଓ ଆଦର୍ଶ ପ୍ରତିଷ୍ଠା କରିବା  
ପ୍ରାଣୀ ମୁଖ୍ୟ କର୍ମ ରୂପେ ପ୍ରତିରାତ ହୋଇଛି । ପୁରାଣ  
ଉଚ୍ଚସ୍ୱାରକୀ ବହନ କରି ଆଜି ଆମ ଦେଶରେ ଏହି  
ଦ୍ୱୟ ଝୁଲଣଯାତ୍ରା ଓ ଦୋଳଯାତ୍ରା ରୂପେ ପାଳିତ  
ଅଛି । ମତାକରେ ବସତ ଉତ୍ତରେ କନ୍ଦର୍ପର ପୁଷ୍ପଦବାଣ  
କାମକର୍ତ୍ତ୍ତ୍ୱିତା ଶ୍ରୀରାଧା ରାମେଶ୍ୱର ଶ୍ରୀକୃଷ୍ଣଙ୍କ ଅବର୍ତ୍ତ-  
ନୀ ମାନ କରିଥିଲେ । ବିପ୍ରଲବ୍ଧା-ଶାନ୍ତିତା-ବିରହିଣୀ  
ପାଳର ମାନବିମୋଚନ ପାଇଁ ଶ୍ରୀକୃଷ୍ଣ ଶ୍ରୀରାଧାଙ୍କୁ  
—“ପୁର ଗରଜ ଶଶନଂ ମମଶିରସି ମଞ୍ଜନଂ ଦେହି  
“ବିଷୁବ ମୁଦାରମ୍ ॥” ଶ୍ରୀକୃଷ୍ଣଙ୍କର ଏତାଦୃଶ ଆଦୃତିରେ  
ପାଳନ ଘଟିଛି ଶ୍ରୀରାଧାଙ୍କର । କୋଟି କନ୍ଦର୍ପ ସମ  
ତରଣ କମଳରେ ଆତ୍ମସମର୍ପଣ କରିଛନ୍ତି ମାନିନୀ  
ତଦର୍ନତର ଆରମ୍ଭହୋଇଛି ଅବ୍ୟକ୍ତ ରାସରୀକା  
ତରସ ନାମରେ ସର୍ବଜନ ବିଦିତ । ପୁଷ୍କରଥୋ-  
ତ୍ସବରେ ରାଧାକୃଷ୍ଣଙ୍କୁ ଝୁଲଇ ଗୋପାଙ୍ଗନାମାନେ

ପାଳନପୂର୍ଣ୍ଣିମାରେ ଅପୂର୍ବ ରାସ ରଚନାକରେ । ଏହି  
ଉତ୍ସବର ପରିସମାପ୍ତିରେ ଅବିର ଓ ଚର୍ଚ୍ଚରୀରେ ରାଧାକୃଷ୍ଣଙ୍କୁ  
ରଞ୍ଜର-ଜିତ କରିବାକୁ ଚାଲିଲେନି ସେମାନେ । ସେହି ପୁଷ୍କରୁଣି  
ଉପରେ ଆଜିର ଦୋକୋତ୍ସବ ଓ ହୋଲିପର୍ବ ଆନନ୍ଦର ଜାନପଦ  
ସର୍ବତ୍ର ପାଳିତ ହେଉଅଛି ।

ଦୋକୋତ୍ସବ ପାଳନ ଢିପି—ପଦ୍ମପୁରାଣ' ପାତାଳ  
ଖଣ୍ଡ ପଞ୍ଚାଅଶୀତମ ଅଧ୍ୟାୟରେ ଦୋକୋତ୍ସବ ପାଳନବିଧି  
ସବିସ୍ତୃତ ବର୍ଣ୍ଣନା କରାଯାଇଛି ।

ତତ୍ରାଦୌତୁ ସିତେ ପକ୍ଷେ  
ଚୈତ୍ରେମାସେ ସୁଶାଭନେ  
ଏକାଦଶ୍ୟାଂ ବିଶେଷତଃ  
ଦୋଳାରୁଡ଼଼଼ ପ୍ରପୂଜୟେତ୍ ॥”

ଏହି ଉତ୍ସବ ଅମାତମାସ ଗଣନାନୁସାରେ ଅମାବାସ୍ୟାରେ  
ମାସ ଶେଷ ହୋଇଥାଏ । ଧର୍ମଶାସ୍ତ୍ରରେ ଉଲ୍ଲେଖ ଅଛି ଯେ ତୈତ୍ତୁ ଶୁକ୍ଳ  
ପ୍ରତିପଦଠାରୁ ବୈଶାଖ ମାସ ତଥା ନୂତନବର୍ଷ ଆରମ୍ଭ ହୋଇଥାଏ ।  
ଏହି ଦୃଷ୍ଟିରୁ ପାଳନ ଶୁକ୍ଳ ପ୍ରତିପଦଠାରୁ ତୈତ୍ତୁ ଅମାବାସ୍ୟା  
ପର୍ଯ୍ୟନ୍ତ ସମୟକୁ ତୈତ୍ତୁମାସ ରୂପେ ଗ୍ରହଣ କରାଯାଇଛି ।  
'ପଦ୍ମପୁରାଣ'ରେ ତୈତ୍ତୁଶୁକ୍ଳ ଏକାଦଶୀଠାରୁ ଦୋଳାରୁଡ଼଼଼  
ରାଧାକୃଷ୍ଣଙ୍କ ଉପାସନା ପାଇଁ ଯେଉଁ ବ୍ୟବସ୍ଥା ରହିଛି ସେହି  
ଅନୁସାରେ ବର୍ତ୍ତମାନ ପାଳନ ଶୁକ୍ଳ ଏକାଦଶୀଠାରୁ ଦୋଳଯାତ୍ରା  
ଆରମ୍ଭ ହୋଇଥାଏ ।

ପୁନଶ୍ଚ “ଏକାଦଶ୍ୟା ସମାରଭ୍ୟ  
ପଞ୍ଚମ୍ୟତଂ ସମାପୟେତ୍  
ପଞ୍ଚାହନି ତ୍ର୍ୟହନି ବା  
ଦୋକୋତ୍ସବ ବିଧାୟତେ ॥”

ଅର୍ଥାତ୍ ପାଳନ ଶୁକ୍ଳ ଏକାଦଶୀଠାରୁ ତୈତ୍ତୁ କୃଷ୍ଣ ପଞ୍ଚମୀ  
ପର୍ଯ୍ୟନ୍ତ ଦୋଳଯାତ୍ରା ଅନୁଷ୍ଠିତ ହେବାର ବିଧି ନିଦେଶି ଅଛି  
ମଧ୍ୟ କେତେକ ଏହାକୁ ପଞ୍ଚଦିନାତ୍ମକ କିମ୍ବା ତ୍ରିଦିନାତ୍ମକ  
ଯାତ୍ରାରୂପେ ପାଳନ କରିଥାନ୍ତି । ଦୋକୋତ୍ସବ ସାଧାରଣତଃ  
ଦୁଇଟି ପର୍ଯ୍ୟାୟରେ ପାଳନ କରାଯାଇଥାଏ । ପ୍ରଥମ ପର୍ଯ୍ୟାୟରେ  
ଫଗୁବଶମୀଠାରୁ ପୂର୍ଣ୍ଣିମା ପର୍ଯ୍ୟନ୍ତ ପାଳିତ ଉତ୍ସବକୁ ରାଜଦୋଳ  
ବା ଫଗୁ ଦୋଳ କୁହାଯାଏ । ଅନ୍ୟ ପର୍ଯ୍ୟାୟରେ ଏହି ଉତ୍ସବ  
ପୂର୍ଣ୍ଣିମାଠାରୁ ପରବର୍ତ୍ତୀ ପାଞ୍ଚଦିନ ମଧ୍ୟରେ ପାଳନ  
କରାଯାଇଥାଏ ; ଯାହାକି ପଞ୍ଚଦୋଳ ନାମରେ ପ୍ରସିଦ୍ଧ ।  
ହାହୋନାମହୋତ୍ସବ, ହୋଲିକାଦହନ, ଦୋକୋତ୍ସବ,  
ରଞ୍ଜଶେଳ ଓ ମହାମିଳନ ପ୍ରଭୃତି ଉକ୍ତ ଦୋଳ ଉତ୍ସବର  
ଅପରିହାର୍ଯ୍ୟ ପର୍ଯ୍ୟାୟକର୍ମିକ ଅଙ୍ଗ ।

(କ) ଦୋକୋତ୍ସବ—ଫଗୁ ଦଶମୀଠାରୁ  
ଚତୁର୍ଦ୍ଦଶୀ ପର୍ଯ୍ୟନ୍ତ ଠାରୁ ହାହୋନା ବା ବିମାନରେ ଉପ-  
ବେଶନ ପୂର୍ବକ ସ୍ତ୍ରୀମର ପ୍ରତି ଦ୍ୱାରରେ ତଣା-ଶାକର  
ପ୍ରଭୃତି ଭୋଗ ଦିଆଯାଏ । ଏହାକୁ ଗୁଡ଼େରୀ ଭୋଗ ବା  
ଦ୍ୱାରୀଭୋଗ କୁହାଯାଏ । ବର୍ଷସାର ରାଧାକୃଷ୍ଣ ମନ୍ଦିରସ୍ଥ  
ଆସନରେ ଭୋଗ ପାଉଥିବା ଶକ୍ତେ ଏହି ପାଞ୍ଚଦିନ ଉତ୍ସବରୁ

ଲୋଗ ଗ୍ରହଣ କରି ଭଦ୍ର ଉତ୍ତମ ନାମରେ ସାର୍ଥକତା ପ୍ରତିପାଦନ କରିଥାନ୍ତି । ଅବିର ଚୂର୍ଣ୍ଣଦ୍ୱାରା ଏହି ସମୟରେ ଠାକୁରଙ୍କୁ ଅନୁରକ୍ଷିତ କରାଯିବ । ସଙ୍ଗେ ସଙ୍ଗେ ସମସ୍ତେ ଅବିର ମଣ୍ଡିତ ହେଉଥିବାକୁ କେହି କେହି ଏହାକୁ ଉଚ୍ଚଦୋଳ ବୋଲି କହିଥାନ୍ତି ଠାକୁରଙ୍କୁ ଲୋଗଦେଇ ଆଶୀର୍ବାଦ ସ୍ୱରୂପ ରୋଗ ନିରାକରଣ କାମନାରେ ଭଦ୍ର ଅବିରଚୂର୍ଣ୍ଣ ପାଉଥାଏ । ଅବଶ୍ୟ ଠାକୁରଙ୍କ ସେବକଳ୍ପ କରିଥାନ୍ତେ ଏହି ଅବିର ବନ୍ଧନବିଧି ଓଡ଼ିଶାରେ ପ୍ରଚଳିତ "ଚର୍ଚ୍ଚରୀ ଗୀତେ ଲେଦେ ଚ କେଶରୀ କରଣସଂଯୋଃ"—

ଅର୍ଥାତ୍ ଏହି ହାୟୋକା ମହୋତ୍ସବ ସମୟରେ ମର୍ଦ୍ଦକୋପରି ଅନୁକୃତି ସଂଚାଳନ ପୂର୍ବକ ବାଦ୍ୟଧ୍ୱନୀସହ ଠାକୁରଙ୍କୁ ଚର୍ଚ୍ଚରୀ ପରିକ୍ରମା କରାଯାଇଥାଏ । ଠାକୁର ସାଧାରଣତଃ ଏହି ସମୟ ମଧ୍ୟରେ ଲୋଗ ଗ୍ରହଣ କରିଥାନ୍ତି । ଯଦି କୌଣସି କାରଣରୁ କାହା ଦ୍ୱାରରେ ଥରେ ପାଇଁ ଲୋଗ ବନ୍ଦହୁଏ ; ତେବେ ବାରବର୍ଷ ପର୍ଯ୍ୟନ୍ତ ଠାକୁର ସେଦ୍ୱାରକୁ ଲୋଗ ଗ୍ରହଣ କରନ୍ତି ନାହିଁ ବୋଲି ଓଡ଼ିଶାରେ ଏକ ସାମାଜିକ ନୀତିପ୍ରଚଳିତ । ଯଦି କୌଣସି ବ୍ୟକ୍ତି ନିଜର ପ୍ରତିପତ୍ନିର ଅପବ୍ୟବହାର କରି ଗ୍ରାମନାଟିର ବିରୁଦ୍ଧାଚରଣ ଫଳରେ ସାମାଜିକ ବାହ୍ୟ ହୋଇଥାଏ ; ତାଦ୍ୱାରକୁ ଲୋଗ ବନ୍ଦହେବା ଲୟରେ ସେ ଗ୍ରାମବାସୀମାନଙ୍କ ସହ ସମସ୍ତ ମନୋମାନିନ୍ୟ ଦୂରକରି ସଂହତି ସ୍ୱାପନ ପାଇଁ ବାଧ୍ୟ ହାରଥାଏ । ସେଥିପାଇଁ ଓଡ଼ିଶାରେ 'ଦୋଳଗୋଳ' ବୋଲି ଏକ ପ୍ରବାଦ ଅଛି । ଅର୍ଥାତ୍ ବର୍ଷ ମଧ୍ୟରେ ଲପୁଡ଼ିଥିବା ନାନା ବିବାଦର ସମାଧାନ ସାଧାରଣତଃ ଏହି ଗୁଡେରୀ ଲୋଗକ୍ଷିପ୍ତ ପୂର୍ବରୁ 'ହେଉଥିବାକୁ ଗ୍ରାମବାସୀ ସମସ୍ତେ ମିଳିମିଶି ମହୋତ୍ସବରେ ଏହି ହାୟୋକା ମହୋତ୍ସବ ପାଳନ କରିଥାନ୍ତି ।

(ଖ) ଢୋଲିକା ଦତ୍ତନ-ଦଶବିଗପାଳ ମଧ୍ୟରୁ ଆଗ୍ନେୟ କୋଣାର୍ଥପତି ଅର୍ଥୁ ଦେବୋପାସନା ସାଧାରଣତଃ ଏହି ହୋଲିକା ଦହନର ପୃଷ୍ଠ ଭୂମି । ମେଷ ଅର୍ଘ୍ୟଦେବକ ବାହନ । ଗୁଡେରୀ ଲୋଗକ୍ଷିପ୍ତ ପରେ ଚର୍ଚ୍ଚରୀର ନିଶାନ୍ତରେ ଦୋଳଦେବୀର ଆଗ୍ନେୟ କୋଣରେ ପୂର୍ବ ପ୍ରସ୍ତୁତ ଏକ କୁଡ଼ିଆ ମଧ୍ୟସ୍ଥ କୁଟା ନିର୍ମିତ ଏକ ମେଣ୍ଡାର ପ୍ରତିକୃତିରେ ଅର୍ଘ୍ୟ ସଂଯୋଗ କରି ରାଧାକୃଷ୍ଣଙ୍କୁ ପରିକ୍ରମା କରାଯାଇଥାଏ । ଏହାକୁ "ମେଣ୍ଡା କୁଡ଼ିଆ ପୋଡ଼ି" କହିଥାନ୍ତି । ଏକ କିମ୍ବଦନ୍ତି ଅନୁସାରେ ବିଷ୍ଣୁଦେବୀ ହିରଣ୍ୟକଶିପୁ ବିଷ୍ଣୁଭକ୍ତ ପୁତ୍ର ପ୍ରହ୍ଲାଦକୁ ଅର୍ଘ୍ୟରେ ପୋଡ଼ି ମାରିବା ପାଇଁ ଅନ୍ୟାୟ ଆଦେଶ ପ୍ରଦାନ କରିବାକୁ ଇଚ୍ଛୁ ହୋଲିକା ଭ୍ରାତୃଷ୍ଣୁର ପ୍ରହ୍ଲାଦକୁ କୋଳରେ ଧାରଣ କରି ଅର୍ଘ୍ୟରେ ଏହି ପୁଣ୍ୟ ତିଥିରେ ପ୍ରଦେଶ କରିଥିଲା । ଫଳରେ ବିଷ୍ଣୁ କ୍ରୋଧରୁ ପ୍ରହ୍ଲାଦ ଅର୍ଘ୍ୟରୁ ଅକ୍ଷତ ଶରୀରରେ ଦହିର୍ଗତ ହେବା ସଙ୍ଗେ ସଙ୍ଗେ ଶାପଗ୍ରସ୍ତା ହୋଲିକା ଲପୁଡ଼ିହୋଇ ମୂର୍ଚ୍ଛିତ ପାଇଥିଲା । ଅନ୍ୟ ଏକ କିମ୍ବଦନ୍ତି ଅନୁସାରେ ବକୁଣ ରାଜାଙ୍କ ଅନ୍ୟତମ କନ୍ୟା ଅଭୟା (ହୋଲିକା) ପରିଶତ ବୟସରେ ଉଦାତ୍ତକରଣକୁ ବିବାହ କରି ରକ୍ଷିତର ବିରୁଦ୍ଧାଚରଣ କରିବାକୁ ରକ୍ଷି ଅଭିଶାପ ଜମେ ଏହିଦିନ ହୋଲିକାର ଦହନ ହୋଇଥିଲା । ପୁନଶ୍ଚ ଶାର ସଙ୍ଗେ ପ୍ରାଣ ଶୋଷିତା ଦ୍ୟାବରେ ଅତି କୃଷ୍ଣ ବର୍ଣ୍ଣକ ନିହତ ହେବାପରେ ବ୍ରହ୍ମବାସୀ-ମାନେ ପୁରୀର ମୃତ ଶରୀରକୁ ଶୁଣ ଶୁଣ କରି କାଟି

ଦାହ କରିଥିଲେ । ସର୍ବୋପରି ବସନ୍ତ ରୋଗର ଅଧିକାର ଦେବୀ ହରିକା ନାମ୍ନୀ ରାକ୍ଷସୀ ଶିବ କର୍ଣ୍ଣକୁ ନିହତ ହେବା ପରେ ପୁରବାସୀମାନଙ୍କ ମୃତ ରାକ୍ଷସୀ ଶରୀରରେ ଅର୍ଘ୍ୟ ସଂଯୋଗ କରି ଏହି ଉତ୍ସବ ପାଳନ କରିଥିଲେ । ଏହିସବୁ ସ୍ୱାଧୀନ ପୌରାଣିକ ଆଖ୍ୟାୟିକାକୁ ଆଧାର କରି ବର୍ତ୍ତମାନର ହୋଲିକା ଦହନ ଉତ୍ସବ ସର୍ବତ୍ର ପାଳିତ ହେଉଅଛି । ବାଉଁଶର ଶୀତର ଅବସାନ ଓ ଗ୍ରୀଷ୍ମର ଆଗମନ ସନ୍ଧିକ୍ଷଣରେ ବସନ୍ତ ଋତୁରେ ଋତୁ ପରିବର୍ତ୍ତନ ଜନିତ ବସନ୍ତ ରୋଗ ହେଉଅଛି ଅବଶ୍ୟମାବୀ । ତେଣୁ ବସନ୍ତର ନିରାକରଣ ପୂର୍ବକ ପ୍ରତିଷ୍ଠେଧକ ରୂପେ ଗ୍ରାମରେ ଲତପତତଃ ପଡ଼ିଥିବା ଅଧିକ ଆବର୍ଜନା ପୋଡ଼ି କରିଥାନ୍ତେ ଏକ ସମୂହ ଗ୍ରାମ ସଭା କରାଯାଇଥାଏ । କେତେକ ଅଞ୍ଚଳରେ ଏହାକୁ 'ଅଭୟ ପୋଡ଼ି' ମଧ୍ୟ କୁହାଯାଇଥାଏ ।

(ଗ) ଦୋଳସୂକ-ଦୋଳଯାତ୍ରା ତତ୍ତ୍ୱ ନାମକ ଏ ଗୁଣ୍ଡର ବିବରଣୀ ଅନୁସାରେ ଯେଉଁଦିନ ଦୂର୍ଯ୍ୟୋଦୟ ସମୟ ପୂର୍ଣ୍ଣମୀ ଲୋଗ ହେଉଥାଏ; ସେହିଦିନ ରାଧାକୃଷ୍ଣଙ୍କୁ ଦୋଳୋତ୍ସବ ପାଳନାୟ । 'ପଦ୍ମପୁରାଣ' ଅନୁସାରେ ପାତାଳଗଣ ବର୍ଷନାନୁସାରେ '-ପ୍ରାଭୁଗୁଣ୍ୟା-- ପୌର୍ଣ୍ଣମୀରୁ ବିଦ୍ୟମାନ୍ ବୈଷ୍ଣବୈଃ ସହ ଶ୍ରୀକୃଷ୍ଣ ପ୍ରିୟ ଲବ୍ଧ ବସନ୍ତସ୍ୟାଚ୍ଚନୋତ୍ସବମ୍ ।" ଅର୍ଥାତ୍ ପ୍ରାଭୁଗୁଣ ପୂର୍ଣ୍ଣମୀ ବୈଷ୍ଣବମାନଙ୍କ ସହ ପ୍ରିୟ ଭକ୍ତମାନେ ଶ୍ରୀକୃଷ୍ଣଙ୍କ ଦୋଳୋତ୍ସବ ମାଧ୍ୟମରେ ବସନ୍ତ ଅର୍ଚ୍ଚନୋତ୍ସବ ପାଳନ କରିଥାନ୍ତି । ପ୍ରଭୁବନ୍ଧନୀଠାରୁ ଗୁଡେରୀ ଲୋଗ ଖାଇବା ପରେ ଚର୍ଚ୍ଚରୀର ଉତ୍ତରେ ଶେଷ ପ୍ରହରରେ ହୋଲିକା ଦହନ କରି ଗ୍ରାମବାସୀ ମାନେ ରାଧାକୃଷ୍ଣ ଯୁଗଳ ବିଗ୍ରହକୁ ନେଇ ଦୋଳଦେବୀଙ୍କ କୋଳରେ ଦକ୍ଷିଣାଭିମୁଖୀ କରି ଝୁଣ୍ଡଇଥାନ୍ତି । କାଳୀ ଦକ୍ଷିଣାଭିମୁଖୀ ଶ୍ରୀକୃଷ୍ଣଙ୍କୁ ଦର୍ଶନକଲେ ସମସ୍ତ ପାପରୁ ମୁକ୍ତି ମିଳିଥାଏ । ଏହି ପରିସ୍ଥିତିରେ କୁହାଯାଇଛି—

“ଦକ୍ଷିଣାଭିମୁଖଂ କୃଷ୍ଣ ଦୋଳମାନଂ ସକୃନ୍ନରୀଃ  
ଦୁଷ୍ଟାପେରାଧ ନିତ୍ୟୟେମୁକ୍ତା ଷ୍ଟେ ନା. ଭ୍ର ସଂଶୟଃ”

ଦୋଳଦେବୀରେ ସର୍ବସାଧାରଣ ଠାକୁରଙ୍କୁ ଦର୍ଶନ ସୌଭାଗ୍ୟ ଲଭ କରିଥାନ୍ତି । ଏହି ସମୟରେ ଠାକୁରଙ୍କୁ ପତ୍ମ, ଚଣା, ଶାକର ଓ ଆମକଣ୍ଠି ପ୍ରଭୃତି ଗୁଜି କରାଯାଇଥାଏ । ଆଶାମୀ ବର୍ଷର ପାଣିପାଗ, ପାଳକ ଶୁଦ୍ଧାଶୁଦ୍ଧକାଳ, ବିବାହ ପ୍ରତୀକ ନିର୍ମିତ ଭବିଷ୍ୟ ପୁଣ୍ୟ ତିଥି ସର୍ବୋପରି ଉତ୍ତମ ସମନ୍ୱୟ ଧାରଣା ଦେବାପାଇଁ ଜ୍ୟୋତିଷ ଦୋଳଦେବୀ ଉପରେ ସର୍ବସାଧାରଣଙ୍କ ଭବେଷ୍ୟରେ ନୂଆପାଠି ପଢ଼ିଥାଏ । ଏହାପରେ ଠାକୁରଙ୍କୁ ଯଥାନୀତି ମନ୍ଦିରକୁ ବାହୁଡ଼ାଯାଇ କରାଇ ପାରଂପରିକ ନୀତି ସଂପନ୍ନ କରାଯାଇଥାଏ ।

ଦୋଳପୂର୍ଣ୍ଣମୀକୁ ଆମ ରାଜ୍ୟରେ ବର୍ଷାଋତୁ ଅର୍ଥାତ୍ ନୂତନବର୍ଷ ରୂପେ ସ୍ୱାଧୀନ୍ୟ ଦେଇ ଘରେ ଘରେ ପିଠାପାଳନ କରି ମହା ଆନନ୍ଦରେ ଏହି ଉତ୍ସବ ପାଳନ କରିଥାନ୍ତି । ନୂତନ ବର୍ଷ ଯୋଗୁଁ ଦୋଳପୂର୍ଣ୍ଣମୀଠାରୁ ହୁଅନ୍ତା, ଗୁଡେରୀ ମାନଙ୍କୁ ନିଶ୍ଚିତ୍ତି ବିଅଯାଇଥାଏ । ପୁନଶ୍ଚ ଦୋଳପୂର୍ଣ୍ଣମୀ ସୋକାଟିର କର୍ତ୍ତବ୍ୟ । ପୂର, ଚନ୍ଦନ ଓ ଅର୍ଚ୍ଚନା

ପୁରୀମାନଙ୍କୁ ସକାଳ ପୂଜା କରାଯାଇଥାଏ । ଗୋପାଳମାନେ  
କଳା ଅଞ୍ଚଳେ ପାଗୁଡ଼ି ବାରି ଲଗଡ଼ି ଖେଳି  
ଆଡ଼ମ୍ବରରେ ଏହି ଉତ୍ସବ ପାଳନ କରିଥାନ୍ତି । ଏହି  
ସମୟରେ 'ଗୋପାଳଙ୍କ ଓଗାଳ' ଅନୁଧ୍ୟେୟ ଯଥା—

“ପ୍ରଗୁଣେ ଦୋଳ ଗୋବିନ୍ଦ  
ପ୍ରଗୁଣେକୃଷିଲେ ପରମାନନ୍ଦ ମୋ କାହୁଁରେ ।”

ଆମ ଓଡ଼ିଶାର କେତେକ ଅଞ୍ଚଳରେ ଗୋପାଳମାନେ ଚାଳ  
ମାରେ କୁହୁଡ଼ା ବଳି ପକାଇ ଲୋଡ଼ି ଉତ୍ୟାଚି କରିଥାନ୍ତି ।

୧) ରଙ୍ଗଖେଳ ବା ହୋଲ୍ୟୁସ୍ତବ

ହୋଲିକା ବହନ ଓ ଅବିର ଖେଳର ଉନ୍ମାଦନାକୁ ଉଚ୍ଚ  
ଆଲୋଚନା ପରିକଳ୍ପନା । ବସନ୍ତୋତ୍ସବରେ ବ୍ୟବହୃତ ଅବିର  
ପିତ୍ତକାରୀ (ଧାରାଯତ୍ର) ଏହି ହୋଲ୍ୟୁସ୍ତବରେ ଉପଲୋଗ୍ୟ  
ମଣ୍ଡା ରୂପେ ଗୃହିତ । ପୌରଣିକ ତଥ୍ୟାନୁସାରେ ବ-ସ  
ପୁରୁଷ ହୋଲିକା ବା ହୋଲକା ନାମ୍ନୀ ଏକ ଉଚ୍ଚବର୍ଣ୍ଣା ରାକ୍ଷସୀ  
ସି ବ୍ରହ୍ମରମ୍ଭିରେ ଉପାତ କଲ । ଏହି ଚୈତ୍ରକୃଷ୍ଣ ପ୍ରତିପଦ  
ଥିରେ ଶ୍ରବଣ ତାକୁ ଅବଲୀକାକ୍ରମେ ବଧ କରିବାକୁ ତା’  
ଦହରୁ ପିତ୍ତକାରୀ ଅନୁରୂପେ ରକ୍ତ ନିଃସରଣ ହୋଇଥିଲା ।  
ଏହି ସ୍ମାରକୀ ବହନ କରି ଆଜିର ରଙ୍ଗ ଖେଳ ବା ହୋଲ୍ୟୁସ୍ତବ  
ପାଳିତ ହେଉଅଛି । ପୂର୍ବେ ଅବଶ୍ୟ ସିନ୍ଧୁର, କୁକୁମ ଓ ପାକୁଅଳୁ  
ସ୍ତବ ଅବିର ଯାହାର ସେବନ ସ୍ୱାସ୍ଥ୍ୟରକ୍ଷା ଦୃଷ୍ଟିରୁ ଅପରିହାର୍ଯ୍ୟ,  
ଏହି ପରୁ ହୋଲ୍ୟୁସ୍ତବରେ ବ୍ୟବହୃତ ହେଉଥିଲା । ମାତ୍ର  
ଆଜିକାଲି ଧାରାଯତ୍ର ସାହାଯ୍ୟରେ ତରଳ ରଙ୍ଗ ପକାଇ ପରସ୍ପରକୁ  
ରଙ୍ଗିତ କରାଯାଉଅଛି । କେତେକ ହାନିମତୀ ଯୁବକ  
ମାନେ ସ୍ତ୍ରୀମାନେ ରଙ୍ଗ ପରିବର୍ତ୍ତେ ପୋଡ଼ା ମୋବିଲ, ଆଲକାତରା  
ଏପରିକି ଗୋମୂତ୍ର ପ୍ରଭୃତି ବ୍ୟବହାର କରୁଥିଲେ ମଧ୍ୟ ଆନୁପାତିକ  
ଭିତ୍ତିରେ ଅନ୍ୟରାଜ୍ୟ ତୁଳନାରେ ଆମ ରାଜ୍ୟରେ ଆପାତତଃ  
ଅପସାଦୃତ ଅଧିକ ସ-ଯମତା ରକ୍ଷା କରାଯାଇଥାଏ । ସେ  
ଯାହା ହେଉନା କାହିଁକି ‘ପ୍ରଗୁଣେ ଶୀତ ଦିଗୁଣ’ ପ୍ରବାଦାନୁସାରେ  
ବର୍ଷେ ବର୍ଷେ ଶୀତର ପ୍ରକୋପ ପ୍ରଗୁଣ ମାତ୍ର ପର୍ଯ୍ୟନ୍ତ ଅବ୍ୟାହତ  
ହୁଏ । ପ୍ରକୃତ ଶୈତ୍ୟର ପ୍ରକୋପରେ ସ୍ନାନ କାତର ଲୋକ-  
ମାନେ ସାଧାରଣତଃ ଶରୀରର ପରିଚ୍ଛନ୍ନତା ପ୍ରତି ଅବହେଳା  
ପ୍ରଦର୍ଶନ କରିବା ଫଳରେ ଚର୍ମ ଉପରେ ମଇଳାର ଆଞ୍ଚରଣ  
ଚର୍ମ ଯାଇଥାଏ । ହୋଲି ଖେଳ ପରେ ଦେହରୁ ରଙ୍ଗ ଛଡ଼ାଇବା  
ପାଇଁ ଉତ୍ତମ ରୂପେ ସ୍ନାନ କରିବା ଦ୍ୱାରା ଚର୍ମ ପରିଷ୍କାର ହୋଇ  
ସାଧାରଣତଃ ଚର୍ମରୋଗରୁ ରକ୍ଷା ମିଳିଥାଏ । ସର୍ବୋପରି  
ଶ୍ରୀମତ ସମସ୍ତ ମନୋମାଳିନ୍ୟ ଦୂରୀଭୂତ ପରେ ସମସ୍ତେ ଏହି  
ରଙ୍ଗ ଖେଳରେ ଅ-ଶ ଗ୍ରହଣ କରିବା ଦ୍ୱାରା ଗ୍ରାମରେ ଏକ  
ଉତ୍ତମ ସାମାଜିକ ବାତାବରଣ ସୃଷ୍ଟି ହୋଇଥାଏ ।

(୨) ମହାନିଳନ--ଦୋଳ ପୂର୍ଣ୍ଣିମାର ଅବ୍ୟବହୃତର  
ପାଞ୍ଚଦିନ ପୂର୍ବରୁ କିମ୍ବା ପରବର୍ତ୍ତୀ ଦିନମାନଙ୍କରେ ବିଭିନ୍ନ ଗ୍ରାମର  
ଠାକୁରମାନଙ୍କୁ ବିମାନ (ତେଲଦୋଳ)ରେ ଉପବେଶନ ପୂର୍ବକ  
ଗ୍ରାମର କୌଣସି ଏକ ସ୍ଥାନ ବା ମେଳଣ ପଡ଼ିଆରେ ସମବେତ  
କରାଯାଏ । ଏହା ମହାମେଳନ ନାମରେ ଅଭିହିତ । ଏହି  
ମେଳଣ ବିଭିନ୍ନ ଅଞ୍ଚଳରେ ବିଭିନ୍ନ ଦିନରେ ଅନୁଷ୍ଠିତ ହୋଇଥାଏ ।

ପୂର୍ଣ୍ଣମୀଠାରୁ ସାଧାରଣତଃ ପଞ୍ଚମଦିନ, ନବମ ଦିନ, ଦଶମ  
ଦିନ ଓ ଷୋଡ଼ଶ ଦିନରେ ଏହି ଯାତ୍ରା ପାଳନ କରାଯାଇଥିବାକୁ  
ଏହାକୁ ପଞ୍ଚଦୋଳ, ନବଦୋଳ, ଦଶଦୋଳ ଓ ଷୋଳଦୋଳ  
ନାମରେ ନାମିତ କରାଯାଇଛି । ଏହି ମହାନିଳନ ଯାତ୍ରା ବସ୍ତୁତଃ  
ପଦୋଷା ଗ୍ରାମମାନଙ୍କର ସ-ହଚି ସାପନ ପାଇଁ ଭବିଷ୍ୟ ।

ଶ୍ରୀ ମନ୍ଦିରରେ ଦୋଳାୟତ--

ପୁରୁଷୋତ୍ତମ କ୍ଷେତ୍ରରେ ଶ୍ରୀ ପୁରୁଷୋତ୍ତମ ବିଷ୍ଣୁଙ୍କ ଗୁଣ  
ବୈଷ୍ଣବାମୂଳ ଯାତ୍ରାସବୁ ଅନୁଷ୍ଠିତ ହୋଇଥାଏ । ପୁରୁଷୋତ୍ତମ  
ଶ୍ରୀ ଜଗନ୍ନାଥ ବିଷ୍ଣୁ କୃଷ୍ଣ ରାବେ ଅର୍ଚ୍ଚିତ ହେଉଥିବାକୁ ବାରମାସରେ  
ହରିପୂଜନ ପାଇଁ ଭବିଷ୍ୟ ପର୍ବପର୍ବାଣି ଶ୍ରୀ ଜଗନ୍ନାଥଙ୍କ ପର୍ବ-  
ପର୍ବାଣି ରୂପେ ଗୃହୀତ ହୋଇଅଛି । ଶ୍ରୀଦ୍ୱୀପ ଅଷ୍ଟମ ଶତକରେ  
ମୁରାରୀ ମିଶ୍ରଙ୍କ ଲିଖିତ ‘ଅନର୍ଗ ରାଗବ’ରେ ଉଚ୍ଚ ପର୍ବପର୍ବାଣି  
ସମନ୍ତରେ ସୂଚନା ଦିଆଯାଇଥିଲେ ହେଁ ଏହି ଶତକରେ ଲିଖିତ  
‘ସ୍ତବ ପୁରାଣ’ ଇତ୍ୟଦି ଖଣ୍ଡରେ ମୌଳିକ ଦ୍ୱାଦଶଯାତ୍ରାର  
ଉତ୍ପତ୍ତି ସମନ୍ତରେ ସମ୍ୟକ୍ ଆଲୋଚନା କରାଯାଇ କୁହା ଯାଇଛି—

“ଗତାନୁଗତି ମୃତ୍ୟୁନା ବିଶ୍ୱାସାୟ ଚ ଦୁରାଦୁନାମ୍  
ଯାତ୍ରା ଏବ-ବିଧି ବିପ୍ରା ବର୍ଷେ ବର୍ଷେ ପ୍ରବର୍ତ୍ତୟେତ୍ ।”

ଅର୍ଥାତ୍ ମହାତ୍ମାମାନଙ୍କ ସନ୍ତୋଷ ବିଧାନ, ମୃତ୍ୟୁନାମକ ମୋକ୍ଷ  
ପ୍ରାପ୍ତି ତଥା ଦୁରାତ୍ମାମାନଙ୍କ ବିଶ୍ୱାସ ନିର୍ମୂଳ ସ୍ୱୟ-ଶ୍ରୀ ଜଗନ୍ନାଥ  
ବିଭିନ୍ନ ଯାତ୍ରାର ପ୍ରବର୍ତ୍ତନ କରିଛନ୍ତି । । ଯାହାକି ବର୍ଷାବିଧି  
ପାର-ପରିକ ରୀତିରେ ଶ୍ରୀକ୍ଷେତ୍ରରେ ଅନୁଷ୍ଠିତ ହୋଇ ଆସୁଛି ।  
ଅଧୁନା ଶ୍ରୀକ୍ଷେତ୍ରରେ ପାଳିତ ତେର ଯାତ୍ରା, ସତେରଶି ଉପଯାତ୍ରା  
ଓ ଏକଶତ ଆଠ ପର୍ବ-ପର୍ବାଣି ମଧ୍ୟରୁ ଯେଉଁ ଦ୍ୱାଦଶ ଯାତ୍ରା  
ମୌଳିକ ଯାତ୍ରା ରୂପେ ପ୍ରାଧାନ୍ୟ ସ୍ୱର କରାଗଲା ସେ ସ-ପର୍ବରେ  
ସୂଚନା ଦେଇ ‘ବିଚିତ୍ର ରାମାୟଣ’କାର ବିଶ୍ୱନାଥ ଶୁଣିଆ କହନ୍ତି—

“ ଶ୍ରୀନୀଳଗିରି ଶିଖରେ ବିଜେ ହରି ଦ୍ୱାଦଶ ଯାତ୍ରା ବିନୋଦେ  
ସ୍ନାନ ଶ୍ରୀଗୁଣ୍ଡିଚା ଅୟନ ଶୟନ ପାର୍ଶ୍ୱ ପାଳତ ମୋଦେ ।  
ଦେବ ଉତ୍ଥାପନ ମକର ଓଡ଼ଣ ଦୋଳ ଦମନକଲେରୀ  
ଚନ୍ଦନ ଚମ୍ପକ ଉତ୍ସବ ସହିତେ ଏବିଧି ରାଜା ଆଚରା ॥”

ଉପର୍ଯ୍ୟନ୍ତ ଦ୍ୱାଦଶ ଯାତ୍ରା ମଧ୍ୟରେ ନିମ୍ନ ଯାତ୍ରା ତ୍ରୟର  
ବୈଶିଷ୍ଟ୍ୟ ପ୍ରତିପାଦନ କରି ‘ବିଚିତ୍ର ରାମାୟଣ’ରେ କୁହାଯାଇଛି—

“ ଦ୍ୱାଦଶ ଯାତ୍ରାରୁ ତିନିଯାତ୍ରା ସାର ଦୋଳସ୍ନାନ ଶ୍ରୀଗୁଣ୍ଡିଚା,  
ସକଳ ଲୋକର ଅବଲୋକନରେ ପାତକ ସମୂହ ମୁକ୍ତା” ।

କାରଣ ଅନ୍ୟ ସମସ୍ତ ଯାତ୍ରାରେ ମହାପ୍ରଭୁଙ୍କ  
ଅଙ୍ଗ ପ୍ରତିମା ଅ-ଶ ଗ୍ରହଣ କରୁଥିଲେ ହେଁ ପ୍ରୋକ୍ତ ଯାତ୍ରା  
ତ୍ରୟରେ ସ୍ୱୟ-ଶ୍ରୀ ଜଗନ୍ନାଥ ଶ୍ରୀବତ୍ସ ଶକ୍ତଶାଳ ପ୍ରାସାଦ  
ଶ୍ରୀମନ୍ଦିରରୁ ରତ୍ନ ସି-ହାସନରୁ ଆସି ଜନସମକ୍ଷରେ ଅବତୀର୍ଣ୍ଣ  
ହୋଇଥାଆନ୍ତି । ଉଚ୍ଚ ବସ୍ତ୍ର ଶ୍ରୀଜଗନ୍ନାଥଙ୍କ ଦର୍ଶନ  
ସୁଯୋଗରୁ ବଞ୍ଚିତ ଉଚ୍ଚଗଣ ଶ୍ରୀନୀଳଙ୍କ ଦର୍ଶନ ସୌଭାଗ୍ୟ  
ସ୍ୱରକରି ପାପ ପ୍ରସାଦନ କରିଥାନ୍ତି । ଶ୍ରୀଜଗନ୍ନାଥଙ୍କ  
ଦୋଳଯାତ୍ରାରେ ବୈଶିଷ୍ଟ୍ୟ ପରିଲକ୍ଷିତ ହୋଇଥାଏ । କାରଣ  
ରାଧାକୃଷ୍ଣ ପରିବର୍ତ୍ତେ ଶ୍ରୀଜଗନ୍ନାଥ ଓ ମହାଲକ୍ଷ୍ମୀ ତଥା  
ମହାସରସ୍ୱତୀ ଅ-ଶ ଗ୍ରହଣ କରିଥାନ୍ତି ।

ମାତୃକା ପାଠର ବର୍ଣ୍ଣନାମାନଙ୍କର ଆବାହମାନଙ୍କରୁ ଶ୍ରୀକବିମାନଙ୍କୁ ଲକ୍ଷ୍ମୀ ଓ ସରସ୍ୱତୀଙ୍କ ସହ ଦୋଳମଣ୍ଡପ ପାଠର ଦୋଳବେଦୀକୁ ନେଇ ଶ୍ରୀକବିମାନଙ୍କ ଦୋଳୋତ୍ସବ ପଥାଗାତି ଅନୁଷ୍ଠିତ ହେଉଥିଲା । ମାତ୍ର ୧୪୮୧ ଖ୍ରୀଷ୍ଟାବ୍ଦରେ ଗଜପତି ପୁରୁଷୋତ୍ତମଦେବ ଶ୍ରୀମନ୍ଦିରର ଭଗ୍ନ ପୂର୍ବ କୋଣରେ ବର୍ଣ୍ଣମାନଙ୍କ ଦୋଳବେଦୀ ନିର୍ମାଣ କରିବାକୁ ଶ୍ରୀକବିମାନଙ୍କୁ ଆଜି ପୂର୍ବୋକ୍ତ ଦୋଳବେଦୀକୁ ସ୍ଥିରୀକୃତ ପଠିଲା ନାହିଁ । କେବଳ ସେତକ ନୁହେଁ, 'ମାତୃକାପାଠ' ଇତ୍ୟେ ଯେ, "ଗଜପତିଆ ଗୋବିନ୍ଦ ଦେବ ରାଜତ୍ୱ କରେ ଦୁଇବର୍ଷ ସନ ୧୪୮୩ ପର୍ଯ୍ୟନ୍ତ । ଏ ରାଜାଙ୍କ ଦିନରେ ଦୋଳବେଦୀ ଗପରେ ଦୋଳି ଛିଡ଼ି ପଡ଼ିଲା । ବଡ଼ ଠାକୁରଙ୍କ ଛୁଇଁ ଲାଗିଗଲା । ଦେଉଳ ଭିତରେ ବିଜେ କଲା ଭଗାକୁ ପ୍ରାରୁତ ନିର୍ମାଣ ମହାସ୍ୱାହାନ ହୋଇ ଏହିଠାକୁ ଦୋଳ ଯାତ୍ରାକୁ ଦୋଳଗୋବିନ୍ଦ ବିଜେ କଲେ ।" ମାତୃକାପାଠର ପ୍ରୋତ୍ସାହନକୁ ସ୍ୱୀକୃତି ଦେଇ ପ୍ରତ୍ୟାସମାନ ହୁଏତ, ୧୪୮୩ ଶକାବ୍ଦ ଅର୍ଥାତ ୧୫୬୧ ଖ୍ରୀଷ୍ଟାବ୍ଦରେ ଅନୁଷ୍ଠିତ ଦୋଳଯାତ୍ରାରେ ଶ୍ରୀକବିମାନଙ୍କ ପ୍ରାରୁତ ଭଗ୍ନ ହୋଇଥିଲା । ପୁନର୍ବାର ଏତାଦୃଶ ଅସତ୍ୟର ସମ୍ମୁଖୀନ ନ ହେବା ପାଇଁ ୧୫୬୨ ଖ୍ରୀଷ୍ଟାବ୍ଦରୁ ଶ୍ରୀକବିମାନଙ୍କ ପରିବର୍ତ୍ତେ ତାଙ୍କର ଅର୍ଥାତ (ତତକାଳୀନ) ପ୍ରତିମା ମଦନ ମୋହନ (ଦୋଳଗୋବିନ୍ଦ)କୁ ଦୋଳବେଦୀରେ ବିଜେ କରାଇ ଭକ୍ତ ଭକ୍ତ ପାଠିତ ହୋଇ ଆସୁଅଛି । କେବଳ ମହାପ୍ରଭୁଙ୍କୁ ନୁହେଁ ଦିନିଥରେ ଯେ ଯେତେବେଳେ ଏହି ଦୋଳ ପୂର୍ଣ୍ଣମାରେ ଚଳନ୍ତି ବିଷ୍ଣୁ ଗଜପତିଙ୍କୁ ମଧ୍ୟ ଦୋଳରେ ବସାଇ ରକ୍ଷକ କରାଯାଉଥିଲା ଶ୍ରୀକବିମାନଙ୍କୁ ଉପ ପମାକୁ ନ ଦ୍ୟତୀତ ଅନ୍ୟ ସମୟରେ ସର୍ବସାଧାରଣ ଗଜପତିଙ୍କ ଦର୍ଶନ ସୁଯୋଗ ପ୍ରାପ୍ତ ପାଇ ନ ଥାଆନ୍ତି । ମାତ୍ର ଦୋଳ ପୂର୍ଣ୍ଣମାରେ ଅନୁଷ୍ଠିତ ଏହି ଭଗ୍ନରେ ସମସ୍ତେ ରାଜ ଦର୍ଶନ ମିଳି କରିଥାନ୍ତି । କୋଣାର୍କରୁ ସଂଗୃହିତ ଏକ ପ୍ରସ୍ତର ପତ୍ରରେ ଗଜପତି ନରସିଂହ ଦେବଙ୍କୁ ଉପଶାମାନେ ଦୋଳରେ ଝୁଲୁଥିବା ଏକ ଛାପତ୍ୟ ଚିତ୍ର ଏହାର ପ୍ରାମାଣିକ ତଥ୍ୟ ରୂପେ ଅଦ୍ୟାବଧି ଦିଲ୍ଲୀ ସଂଗ୍ରହାଳୟରେ ସଂରକ୍ଷିତ ହୋଇ ରହିଛି । କିନ୍ତୁ ଦେଶର ଶାସନ କ୍ରମରେ ପରିବର୍ତ୍ତନ ସହିତ ରାଜ ତରଫର ବିଲେପ ହେବାକୁ ଗଜପତିଙ୍କର ଏହି ଭକ୍ତ ସଦୃଶ ଅନେକ ଭକ୍ତ ମଧ୍ୟ ବନ୍ଦ ହୋଇ ଯାଇଛି । ଏହିପରି ନାନା ବିବର୍ତ୍ତନ ମଧ୍ୟ ଦେଇ ଶ୍ରୀକବିମାନଙ୍କ ଦୋଳୋତ୍ସବ ପାଳନ ଅଦ୍ୟାବଧି ରହିଛି । ଏହି ଦୋଳୋତ୍ସବରେ ଦୋଳଗୋବିନ୍ଦଙ୍କ ଅଂଶ ଗ୍ରହଣକୁ ସ୍ୱୀକୃତି ଦେଇ ଯଥାର୍ଥରେ ହୋଇଯାଇଛି —

"ଦୋଳେ ତ ଦୋଳ ଗୋବିନ୍ଦ ଶୁଭେ ତ ମଧୁସୂଦନ ନିଧେ ତୁ ବାମନ ବୃକ୍ଷା ପୁନର୍ବନ୍ଦୁ ନ ବିଦ୍ୟତେ ॥"

ଅର୍ଥାତ ଦୋଳଯାତ୍ରାରେ ଦୋଳଗୋବିନ୍ଦ, ଚନ୍ଦନ ଗୁପ୍ତରେ ମଧୁସୂଦନ ଓ ଶ୍ରୀକବିମାନଙ୍କ ବାମନରୂପୀ ଶ୍ରୀକବିମାନଙ୍କ ଦର୍ଶନ ପଦରେ ମନୁଷ୍ୟ ମୋକ୍ଷରତ୍ନ କରିଥାଏ ।

ଶ୍ରୀମନ୍ଦିରରେ ସାଧାରଣତଃ ପାଳନରୁ ଶୁଣି ଦଶମୀ ପୂର୍ବ ଦଶମୀରୁ ଦୋଳଯାତ୍ରା ବିଧି ଅନୁଷ୍ଠିତ ହୋଇଥାଏ । ବାଲୁକି ପାଠାଳ ଲିଖିତ 'ଯାତ୍ରା ଶାସତ୍ର'ରେ ଉଲ୍ଲେଖ ଅଛି ଯେ—

"ଦଶମୀ ଦିନମାରଣ୍ୟ ଚତୁର୍ଦ୍ଦଶୀ ପର୍ଯ୍ୟନ୍ତ ରାତ୍ରୀ ବୃଷସ୍ୟ ବହିର୍ଭୁମଣ ପରଗୁପାତ୍ରା ଦଶମ୍ୟାଂ ସାୟଂକାଳେ ଶ୍ରୀ ଧ୍ୟାୟାକୃଷ୍ଣାଭ୍ୟାଂ ନୀତ୍ୱା ମଣ୍ଡପମେଳକାରଂ ପ୍ରଦକ୍ଷିଣାଂ କୃତ୍ୟ ଦେବଂ ଦକ୍ଷିଣାପଥଂ ପୂଜୟେତ୍ । ପୂଜା ଗାତ୍ରି କାଳାନ୍ତରଂ ଦେବଂ କର୍ତ୍ତ୍ତ୍ୱ ଚନ୍ଦନ ଚୂର୍ଣ୍ଣନାଞ୍ଜଳି ତ୍ରୟଂ ଦେବଂ ଚତଃ ପଞ୍ଚମ୍ବୁ ଚୂର୍ଣ୍ଣନାଞ୍ଜଳି ତ୍ରୟଂ । ଦେବଂ ଉର୍ଦ୍ଧ୍ୱମଞ୍ଜଳି ତ୍ରୟଂ ଦଦ୍ୟାତ୍ । ଶିପେଦିତ ତତୋ ବିମାନଂ ଅଧିରୁଦ୍ୟ ତତ୍ର ପୂର୍ବବତପଲଗୁନାପ୍ୟଞ୍ଜଳି ଦଦ୍ୟାତ୍ । ତତ୍ତ୍ୱର୍ ଦେବୀଂ ପଦ୍ୟାତ୍ । ତତ୍ତ୍ୱର୍ ମଞ୍ଜଳି ତୟଂ ଶିପେତ୍ । ତତୋ ବିମାନ ଯଥୋପାହଂ ରାମୟିତ୍ୱା । ଉମଣ ନିବୃତ୍ତି ଘାମେ ନୈବେଦ୍ୟଂ ଦତ୍ତା ଆରାତ୍ରିକ ଦତ୍ତା ବନ୍ଦାପନା କୃତ୍ୱା ସ୍ୱାଧ୍ୟାୟଂ ପ୍ରତି ଦେବମାନୟେତ । ପ୍ରାସାଦ ଦ୍ୱାରଦେଶେ ଅର୍ଚ୍ଚନା ବନ୍ଦାପନା କୃତ୍ୱା ସିଂହାସନେ ସୁବେଶୟେତ୍ ।" ଶ୍ରୀମନ୍ଦିର ପ୍ରାୟ ଉପର୍ଯ୍ୟୁକ୍ତ ବିଧାନାନୁସାରେ ଦୋଳଯାତ୍ରା ନୀତି ଅନୁଷ୍ଠିତ ହୋଇଥାଏ । ପ୍ରଭୁ ଦଶମୀ ଦିନ ଶ୍ରୀକବିମାନଙ୍କ ମଧ୍ୟରୁ ଧୂପ ଓ ମଇଲମ ମିଳି ବିକିରାପରେ ଠାକୁରଙ୍କୁ ଉତ୍ତରସ୍ୟ ଶ୍ରୀକରାଯାଏ । କାରଣ ଉତ୍ତରସ୍ୟ ହେଉଛି ଶ୍ରୀକବିମାନଙ୍କ ବନ୍ଦନା କାଳୀନ ବେଶ । ତତ୍ପରେ ମହାପ୍ରଭୁଙ୍କ ସର୍ବାଙ୍ଗ ବୈଶେଷ୍ୟରେ ଲକ୍ଷ୍ମୀ ଓ ସରସ୍ୱତୀଙ୍କୁ ଉନ୍ନତସିଂହାସନରୁ ମୂର୍ତ୍ତିମଣ୍ଡପ ସମ୍ମୁଖକୁ ଦକ୍ଷିଣ ହେତୁ ଶୁଭେଚ୍ଚା ବେଶ ପାଇଁ ଅଣାଯାଏ । ଶୁଭେଚ୍ଚା ବେଶ ପରେ ଲକ୍ଷ୍ମୀ ଓ ସରସ୍ୱତୀଙ୍କ ସହ ଦୋଳ ଗୋବିନ୍ଦଙ୍କୁ ସିଂହଦ୍ୱାର ସମ୍ମୁଖକୁ ଅଣାଯାଏ । ପୂର୍ବ ପକ୍ଷପାତ୍ରକ ମହାଦେବ ଆସି ସେଠାରେ ଅପେକ୍ଷା କରିଥାଆନ୍ତି । ସେଠାରୁ ସମସ୍ତ ଦେବ ଦେବୀଙ୍କୁ ସମବେଚନାଦେ ଅନେକ ଶୁମର-ଗୀତ-ବାଦ୍ୟଧ୍ୱନୀ ମଧ୍ୟରେ ବଡ଼ଦାଣ୍ଡ ବାଟେ କରାଯାଏ ବନ୍ଦନ ମଠକୁ ନିଆଯାଏ । ସେଠାରେ ଯଥାର୍ଥରେ ପନାରେ ଶୁଭେଚ୍ଚା ଭୋଗ ପରେ ଠାକୁରମାନଙ୍କ ଭଜନ ନିର୍ମାଣ ପରୁଷେଳ କରାଯାଇ ବିଗ୍ରହମାନଙ୍କୁ ଶ୍ରୀମନ୍ଦିରକୁ ପ୍ରତ୍ୟାବର୍ତ୍ତନ କରାଯାଏ । ଏତାଦୃଶ ବିଧି ସାଧାରଣତଃ ପାଳନରୁ ଉନ୍ନତସିଂହାସନ ପର୍ଯ୍ୟନ୍ତ ପାଠିତ ହୋଇଥାଏ ।

ଚତୁର୍ଦ୍ଦଶୀ ଦିନ ଲକ୍ଷ୍ମୀ ଓ ସରସ୍ୱତୀଙ୍କୁ ପୂର୍ବ ବିଧିରେ ଶୁଭେଚ୍ଚା ବେଶ କରାଯାଇ ସେଠାରେ ଦୋଳଗୋବିନ୍ଦଙ୍କ ସହ ଶୁଭେଚ୍ଚା ଭୋଗ ପରେ ଠାକୁରମାନଙ୍କୁ ତିନି ବସନ୍ତ ଶ୍ରୀମ ମହାଲକ୍ଷ୍ମୀ ମନ୍ଦିର ସଂଗ୍ରହ ମୋହନକୁ ନିଆଯାଏ । ସେଠାରେ ପାରମ୍ପରିକ ଗାତିରେ ଠାକୁରଙ୍କ ପକ୍ଷରୁ ମୂର୍ତ୍ତି ଓ ଠାକୁରାଣୀଙ୍କ ତରଫରୁ ସଂପ୍ରଦାନାହାରୀ ପତ୍ର ଦିଆଯାଏ । ତତ୍ପରେ ଠାକୁରମାନଙ୍କୁ ବନ୍ଦାପନା କରାଯାଏ । ଦୋଳବେଦୀକୁ ନିଆଯାଏ । ପୂର୍ବରୁ ସେଠାରେ ଅନେକ ପ୍ରସ୍ତୁତ ହୋଇ ସାରିଥାଏ । ଠାକୁରମାନେ ସେଠାରେ ପହଞ୍ଚିବା ପରେ ହୋମକାର୍ଯ୍ୟ ତଥା ପଲ୍ଲସାଦ ଲାଗି ହେ ଶୀତଳ ମଣୋହା ହୁଏ । ତଦନନ୍ତର ଅଭୟଗାରେ ସଂପୋଗ କରାଯିବା ପରେ ଠାକୁରମାନଙ୍କୁ ସପ୍ତବାର ପ୍ରଦକ୍ଷିଣ କରାଯାଇ ଶ୍ରୀମନ୍ଦିରକୁ ବିଜେ କରାଯାଏ । ଏହା ରାଜାକୁ ଭକ୍ତ କୁହନ୍ତି ।

ଦୋଳ ପୂର୍ଣ୍ଣମାଦିନ ସାଧାରଣତଃ ଦୋଳୋତ୍ସବ ପାଳନ  
 ପାଳିଥାଏ । ଦୋଳୋତ୍ସବ ପାଳନବିଧି ସମସ୍ତାଃ  
 ବିଧାନ ଯାତ୍ରା ଉତ୍ସବରେ ସୁସ୍ପଷ୍ଟ । ଯଥା :—  
 ଧର୍ମାଦିବେଦେ ନିତ୍ୟକର୍ମାନନ୍ତରଂ କୃଷ୍ଣଂ ସିଂହାସନେ  
 ଚତୁଃପଦୋ ରାଧାକୃଷ୍ଣୋ ସୁବେଶୋ କୁତ୍ସା । ପଞ୍ଚସୋପ  
 ସରେଃ ସିଂହାସନଂ ସପ୍ତବାରଂ ପ୍ରଦକ୍ଷିଣା କୃତ୍ୟ  
 କୃଷ୍ଣୋ ବିମାନୋପରି ସଂସ୍ଥାପ୍ୟ ପ୍ରାସାଦଂ ସପ୍ତବାରଂ  
 କୃତ୍ୟ ଦୋଳମଣ୍ଡପ ସମାପମାନୟେତ୍ ।  
 ମଣ୍ଡପଂ ସପ୍ତବାରଂ ପ୍ରଦକ୍ଷିଣା କୃତ୍ୟ ମଣ୍ଡପଂ ପ୍ରବେଶ-  
 କୃତ୍ୟ । ମଣ୍ଡପୋପରି ସପ୍ତବାରଂ ପ୍ରଦକ୍ଷିଣା କୁତ୍ସା-  
 ଚାୟାଂ ଦକ୍ଷିଣାଗିମୁଖେନ ଦେବଂ ସ୍ଥାପୟେତ୍ । ତତୋ  
 ପା ମଣ୍ଡପୋପରି ନାରିକେଳ କାଷେନ ପରିମାର୍ଜୟେତ୍ ।  
 ପୁଷ୍କରମୋଦକେନାବସେଚନଂ କୃତ୍ସାତ୍ । ତତଃ ପଞ୍ଚ-  
 ଶପ୍ତପୁରଃ ସରେଣ ନାନାବିଧ ଉଷରୋକ୍ୟାଦିରିଦଂ ବୈ  
 ପୁକ୍ତୟେତ୍ । ପୁତ୍ରାନନ୍ତରଂ ଚତୁର୍ବିଧ ଆରତ୍ରିକ  
 କୃତ୍ୟାତ୍ । ତତୋ ରାଧାକୃଷ୍ଣୋ କର୍ମର ଚନ୍ଦନ ଚୂର୍ଣ୍ଣନାଞ୍ଜଳି  
 କୃତ୍ୟାତ୍ ଏବଂ ପଲଗୁ ଚୂର୍ଣ୍ଣନାଞ୍ଜଳି ତ୍ରୟଂ  
 କୃତ୍ୟାତ୍ । ତଦନନ୍ତରଂ ଛତ୍ର ଗୁମର ବ୍ୟକନଦର୍ପଣାଭି  
 ସେବୟେତ୍ । ତତଃ ପୁରୁଷ ସୁଭେନ ଦେନସ୍ୟ  
 ନାକାଂ ଗୁକୟେତ୍ । ତତୋ ଦେବଂ ଚତୁର୍ପ୍ରବାର  
 ଦକ୍ଷିଣାନ୍ତରଂ ଦକ୍ଷ ପ୍ରଣାମ କୃତ୍ସାତ୍ । ତତଃ ପ୍ରସାଦ  
 ପ୍ରଣାମଂ । ଅତ୍ର ସମୟେ ଦେବ ନଦାନ ପଞ୍ଜିକା  
 ବୟେତ୍ । ତତୋ ଦେବଂ ପୂଜା ତ୍ରୟାନନ୍ତରଂ ଗୃହିତ୍ସା  
 ବାଜା ବହିଃ ସବପ୍ତାର ପ୍ରଦକ୍ଷିଣା କୃତ୍ୟ ବିମାନେ  
 ପାପୟେତ୍ । ତତ୍ପମୟେ ଦେବଂ ଦକ୍ଷିଣ ମୂର୍ତ୍ତି ବଦାପନାଂ  
 କୃତ୍ସାତ୍ । କୁର୍ବାକ୍ଷହତେ ବଦାପନାଂ କୃତ୍ସାତ୍ । ତତଃ  
 ସିଂହାସନଂ ସପ୍ତବାରଂ ପ୍ରଦକ୍ଷିଣା କୃତ୍ୟ ଦେବଂ ସିଂହାସନେ  
 ପ୍ରବେଶୟେତ୍ । ତତୋ ଦେବଂ ନିତ୍ୟ ପୂଜାଂ କୃତ୍ସାତ୍ ।”

ତହିଁ ମହାମାନ କରାଇ ପୂଜିଣ  
 ବଦାପନା କରି ସାତ  
 ବେଡ଼ା ବୁଲଇ ପ୍ରାସାଦ ତହୁ  
 ନେଇ ଦୋଳମଣ୍ଡପ ଚୁଟିତ । ୩୩

ତହିଁ ସାତ ସମ୍ପଦ ଦେବା କି ହି  
 ସାତ ବେଡ଼ା ବୁଲଇ ଦୋଳାରେ  
 ବସାଇଣ ଦୋଳା ଉଠଇ କରିବ  
 ପୁତ୍ର ହୋଇ ଉଗତିରେ । ୩୩

ଦୋଳ ପୂର୍ଣ୍ଣମା ଦିନ ଶ୍ରୀଜୀଉଙ୍କ ଅବତାର ପରେ  
 ରୋଷହୋମ, ଦ୍ଵାରପାଳ ପୂଜା, ସୂର୍ଯ୍ୟପୂଜା ପ୍ରଭୃତି ସମାପନାରେ  
 ଦୋଳଗୋବିନ୍ଦଙ୍କୁ ଉତ୍ସବ-ହାସନକୁ ନିଆଯାଏ । ସିଂହାସନପରି  
 ପଞ୍ଚୋପସ୍ତର ପୂଜା ହୋଇ ସାରିବା ପରେ ଶ୍ରୀଜୀଉଙ୍କୁ ଠାରୁ  
 ଆକ୍ଷୀମାଳ ପାଇ ଦୋଳଗୋବିନ୍ଦ ଇଷ୍ଟୀ ଓ ସରସ୍ଵତୀଙ୍କୁ  
 ସିଂହାସନ ତତଃପାଶ୍ଵରେ ସାତଥର ପରିକ୍ରମା କରି ଠାକୁର-  
 ମାନଙ୍କୁ ନାଭିକଟା ମଣ୍ଡପକୁ ନିଆଯାଏ । ସେଠାରେ ବିମାନବଦ୍ଧ  
 ଠାକୁରମାନଙ୍କୁ ବିମାନରେ ଦୋଳଦେବୀ ନିକଟକୁ ନେଇ  
 ସାତଥର ପରିକ୍ରମା କଲପରେ ଠାକୁରମାନଙ୍କୁ ଦୋଳଦେବୀଙ୍କ  
 ହାତୀଦାତ ନିର୍ମିତ ଦୋଳାରେ ଦକ୍ଷିଣାଗିମୁଖୀ କରି ବିକେ  
 କରାଇଥାନ୍ତି । ଏଠାରେ ସର୍ବସାଧାରଣ ଠାକୁରମାନଙ୍କୁ  
 ଚଣା, ଶାକର ଲୋଗକରିବା ସଙ୍ଗେ ସଙ୍ଗେ ଫଗୁ ଓ ଆମକଣି  
 ଛାନ୍ଦି କରିଥାନ୍ତି । ଏହି ଫଗୁ ସାଧାରଣ ଫଗୁ ନୁହେଁ । ଏହା  
 ଫାଇଗୁନ ଋଷ ନାମକ ଏକ ଚୂର୍ଣ୍ଣ ଅଟେ; ଯାହାକି ବସନ୍ତରୋଗ  
 ପ୍ରଭାବ ପ୍ରତିହତ କରି ସ୍ଵାସ୍ଥ୍ୟନିରତଣ ପାଇଁ ଉଦ୍ଦିଷ୍ଟ । ଏହି  
 ପରିପ୍ରେକ୍ଷାରେ “ଶ୍ରୀମନ୍ଦିର ସମାଗର”ରେ ପ୍ରକାଶିତ ଏକ  
 ଉଦ୍ଧୃତିରେ ସୂଚନା ଦିଆଯାଇ କୁହାଯାଇଛି:—

ଅକରାତି କର୍ପୂର ଚ ଉଷାର ମୃତ୍ୟୁକ ଚଥା,  
 ସତାବରି ସହ ତତ୍ରୁ ଚୂର୍ଣ୍ଣକ ନାଗକେଶରଃ ।  
 ସିନ୍ଦୂର ସମ୍ୟକ୍ ଉପ୍ୟ ଆୟୁଷ ବଳବଦ୍ଧକ,  
 ଫଗୁ ଶ୍ରୀଫାଇଗୁନାନନ୍ଦ ଦାୟକ ମନୋହାରଂକଃ” ।

ଏହି ଫଗୁ ବସନ୍ତ ରୋଗର ପ୍ରତିକ୍ଷେଧକ ରୂପୀ ଲେଖକ  
 ଚୂର୍ଣ୍ଣ । ଏହି ଫଗୁ ହିଁ ଆୟୁଷ ଚଥା ବଳବଦ୍ଧି ଅରାପ୍ତାରେ  
 ଉଚ୍ଚତ୍ଵ ଶ୍ରୀଫାଇଗୁନାନନ୍ଦ ଦୋଳଗୋବିନ୍ଦଙ୍କୁ ଛାନ୍ଦି କରିଥାନ୍ତି ।  
 ତଦନନ୍ତର ସର୍ବସାଧାରଣ ଦର୍ଶନ ଅନୁଷ୍ଠିତ ହୋଇଥାଏ ।

“ଦକ୍ଷିଣାଗିମୁଖଂ ଦେବଂ ଦୋଳାଚୂଡ଼ଂ ପୁରେଶ୍ଵରୀଂ  
 ସକ୍ତଦ୍ଵଷ୍ଟା ତୁ ଗୋବିନ୍ଦଂ ମୃତ୍ୟୁତେ ବ୍ରହ୍ମହତ୍ୟାୟା ॥”

ଅର୍ଥାତ୍ ଦୋଳଉପରେ ଦକ୍ଷିଣାଗିମୁଖ ଶ୍ରୀଜୀଉଙ୍କୁ (ଦୋଳ-  
 ଗୋବିନ୍ଦ), ଶ୍ରୀଦେବୀ (ଇଷ୍ଟୀ) ଓ ଉଦେବୀ (ସରସ୍ଵତୀ)ଙ୍କୁ  
 ଦର୍ଶନକଲେ ବ୍ରହ୍ମହତ୍ୟା ସ୍ଵରୂପ ପାପରୁ ରକ୍ଷାମିଳିଥାଏ ।  
 ପୁନଶ୍ଚ—

“ଦୃଷ୍ଟା ଦୋଳାଦିତଂ ଦେବଂ ସର୍ବପାପୈଃ ପ୍ରମୃତ୍ୟତେ  
 ଆଧ୍ୟାତ୍ମିକୈ ରାଧିଗୌଡ଼ି ରାଧିଦୈବୈ ବିମୃତ୍ୟତେ ॥”

ଏହି ଯାତ୍ରା ଦର୍ଶନ ଫଳରେ ମନୁଷ୍ୟର ଆଧ୍ୟାତ୍ମିକ ଆଧିଦୈବିକ  
 ଓ ଆଧିଗୌଡ଼ିକ ତ୍ରିତାପ ଖଣ୍ଡନ ହୋଇଥାଏ । ଦୋଳଦେବୀରେ

ଶ୍ରୀଜୀଉଙ୍କ ଦୋଳଯାତ୍ରା ବର୍ଣ୍ଣନାକରି କରି ଦିନହିନ  
 ଉତ୍କଳୀୟ ଯାତ୍ରା କବିମଂରେ କହିଛନ୍ତି —

“ଫାଇଗୁନ ପୌର୍ଣ୍ଣମି ଦିନ ଦୋଳଯାତ୍ରା  
 ଯେଉଁ ରୂପେ ହୋଏ ପୂଣା । (୨୭)

ଶ୍ରୀଜୀଉଙ୍କ ଅଗ୍ରତେ କରିବ  
 ଦୋଳ ମଣ୍ଡପ ରଞ୍ଜନ  
 ସୋଡ଼ସ ଦିବ୍ୟ ଖଣ୍ଡଂ ପୋଡ଼ିବ  
 ତହିଁ ଗୁରୁ ଗୁରୁଆ ସୋଭନ । (୨୭)

ଶ୍ରୀଗୋବିନ୍ଦ ପ୍ରତିମା ପୂଜିବ  
 ବସାଇ ପ୍ରଭୁ ଅଗ୍ରତ । ୩୧

ଶ୍ରୀଜୀଉଙ୍କୁ ପୂଜି ତାଙ୍କୁ  
 ପ୍ରଭୁର ବଶମାଳ ଦେଇକରି  
 ସକହ ଭାବି ରତ୍ନ ହାତୋଳା ପରେ  
 କେମ ସ୍ଵାନ ମଣ୍ଡପରି । ୩୨

ଦୈନନ୍ଦିନକରୁ ଚିନ୍ତିଧୂପ ଓ ଶୋଡ଼ଣ ଉପସ୍ଥର ପୂଜା, ଆକୃତି  
କରାପନା ଅବଳାଶ ନାତି, ଦୋଳାସୁଜନା ଏବଂ ପଗୁଣେଇ  
ସମାହିତ ହୋଇଥାଏ । ଏହାପରେ ଠାକୁରମାନଙ୍କୁ ଶ୍ରୀମନ୍ଦିରକୁ  
ବାହୁଡ଼ା ବିଜେ କରାଯାଇଥାଏ । ଏହି ସମୟରେ ସାଧାରଣତଃ  
ଶ୍ରୀଜଗନ୍ନାଥଙ୍କର ରାଜବେଶ ହୋଇଥାଏ । ସେଥିପୋଗୁଁ ଏହି  
ପର୍ଯ୍ୟାୟକ୍ରମିକ ଦେବୋତ୍ସବ ବିଧିକୁ ରାଜଦୋଳ କୁହାଯାଇଥାଏ ।

ପୂର୍ଣ୍ଣମା ପରଦିନ ଦୋଳଗୋବିନ୍ଦଙ୍କ ହୋରି ଉତ୍ସବ  
ଅନୁଷ୍ଠିତ ହୋଇଥାଏ । ବାହୁଳି ପାଠୀଙ୍କ 'ଯାତ୍ରା' ରାଗବର୍ତ୍ତନ'  
ଅନୁସାରେ "ଦୋଳପୌର୍ଣ୍ଣମ୍ୟ ପରଦିନେ ଦେବ-ସଂପୂଜ୍ୟ  
କରନୋଦକେନ ହରଦୋଦକେନ ଦେବସ୍ୟ ଶରୀରେ  
ଅବସେଚନଂ । ନୃପ ଶାନ୍ତିକାଂ ଦଦ୍ୟାତ୍ ।" ଚେତୁ କୃଷ୍ଣ  
ପ୍ରତିପଦ ତିଥିରେ ଶ୍ରୀଜୀଉଙ୍କ ମଧ୍ୟାହ୍ନ ଧୂପ ବଢ଼ିବାପରେ ଦୋଳ-  
ଗୋବିନ୍ଦ ଓ ଉତ୍ସା ସରସ୍ୱତୀଙ୍କୁ ନରେନ୍ଦ୍ର ପୁସ୍ପଗିଣୀକୁ ଯାତ୍ରାକରାଇ  
ବସନ ଓ ହରିଦ୍ରାବଳ ଅବସେଚନ ପରେ କରାପନା ଇତ୍ୟାଦି  
କରାଯାଇ ହୋରି ଉତ୍ସବ ସମାହିତ ହୋଇଥାଏ । ଶ୍ରୀଜଗନ୍ନାଥଙ୍କ

ସମସ୍ତ ଯାତ୍ରା ପରି ଦୋଳଯାତ୍ରା ସାଧାରଣତଃ ଉତ୍କଳ  
ଚତୁର୍ଦ୍ଦଶ ପଦ ପ୍ରଦାନ ପାଇଁ ଅଭିପ୍ରେତ । ପ୍ରାୟ  
ଦୃଷ୍ଟିରୁ 'ସଦ ପୁରାଣ' ର ନିମ୍ନ ଉକ୍ତି ଉଲ୍ଲେଖନୀୟ ।

“ଏକୈକା ମୁକ୍ତିତା ସର୍ବାଧର୍ମ କାମାର୍ଥ ବହୁନା  
ଶୋକ-ଚରତି-ସଂ ଦୃଷ୍ଟା ଉଦପଥୋଧି ସମ୍ଭବନା

କେବଳ ଦୋଳୋତ୍ସବ ନୁହେଁ ହିନ୍ଦୁମାନେ ପାଳନ କରୁଥିବା  
ପର୍ବ ପର୍ବାଣି ଓ ଯାନିଯାତ୍ରା ମଧ୍ୟରେ ଏପରି ବିଧାନ  
ଅଛି ଯାହାକି ପାର-ପରିକ ଧାର୍ମିକ ଅଭିବ୍ୟକ୍ତି ବହନ  
ସଙ୍ଗେ ସଙ୍ଗେ ମାନବ ସମାଜରେ ସଂହତି ପ୍ରତିଷ୍ଠାକରି  
ତଥା ଜୀବନୀଶକ୍ତି ନିୟନ୍ତ୍ରଣରେ ସହାୟକ ହୋଇଥାଏ

ନୂଆଗାଁ, ଭୁବନେଶ୍ୱର-୨  
ପୁରୀ

ବିଦ୍ୱାନାସୀଠାରେ, ୨,୦୦୦ ଏକର ପରିମିତ ଜମିରେ ନୂତନ କଟକ (ଅଭିନବ ବିଦ୍ୱାନାସୀ କଟକ)  
ଏକ ଆଧୁନିକ ସହର ରୂପେ ବିକାଶ ମଉ କରୁଛି । ଏହା ପକରେ କଟକ ନଗରୀର ସଂପ୍ରସାରଣ ପାଇଁ  
କଟକବାସୀଙ୍କର ଦୀର୍ଘ ଦିନର ଆବଶ୍ୟକତା ପୂରଣ ହୋଇପାରିବ ।

ଏହି ସହରରେ ଯେପରି ଦୁଇ ଲକ୍ଷ ଲୋକ ବସବାସ କରିପାରିବେ, ସେଥିପାଇଁ ସହର ଯୋଜନାର  
ଅତ୍ୟାଧୁନିକ ତଥା ସର୍ବଶ୍ରେଷ୍ଠ ଚିନ୍ତାଧାରା ଅନୁଯାୟୀ ଯୋଜନା ପ୍ରସ୍ତୁତ କରାଯାଇଛି, ଜନସାଧାରଣଙ୍କର  
ଆବଶ୍ୟକତା ପରିପୁରଣ ନିମନ୍ତେ ସମସ୍ତ ଆଧୁନିକ ଭିତ୍ତିଭୂମିକ ସୁବିଧା, ଯଥା—ଓସାରିଆ ପକ୍କା ଗସ୍ତା,  
ଚୁଟକ ନର୍ଦ୍ଦମା ଜଳ ନିଷ୍କାସନ ନାଳୀ, ପାନୀୟ ଜଳ ଯୋଗାଣ, ବିଦ୍ୟୁତ୍ ଯୋଗାଣ ବ୍ୟବସ୍ଥା, ପାର୍କ,  
ଖେଳପଡ଼ିଆ, ହାସପିତାଳ, ଡାକ୍ତରଖାନା, ସ୍କୁଲ କଲେଜ ଓ ମାର୍କେଟ ପ୍ରଭୃତି ପାଇଁ ଯୋଜନା କରାଯାଇଛି ।

ପ୍ରସ୍ତାବିତ ଅଭିନବ ବିଦ୍ୱାନାସୀ କଟକ ସହରକୁ ବାରୋଟି ସେକ୍ଟର ଓ ଗୋଟିଏ କେନ୍ଦ୍ରୀୟ ବ୍ୟବସାୟ  
କ୍ଷେତ୍ରରେ ବିଭକ୍ତ କରାଯିବ । ସଂପ୍ରତି ମାର୍କେଟ ନଗର ନାମରେ ଥିବା ସେକ୍ଟର ଛଅକୁ ଆବଶ୍ୟକ ଭିତ୍ତିଭୂମି  
ସହ ବସବାସର ସୁବିଧା ନିମନ୍ତେ ଉନ୍ନତ କରାଯାଇଛି । ସେକ୍ଟର ଛଅରେ ବିଭିନ୍ନ ଧରଣର ଦାସ ଗୃହ  
ରହିଛି ଏବଂ ବିକ୍ରୟ ନିମନ୍ତେ କେତେକ ପୁଟ ଅଛି । ଆବଶ୍ୟକ ଭିତ୍ତିଭୂମିକ ସୁବିଧା ସହ ଉନ୍ନତ ପୁଟଗୁଡ଼ିକ  
୧୯୮୭ ମଧ୍ୟ ରାଗ ବୁଝା ବିକ୍ରୟ ପାଇଁ ପ୍ରସ୍ତୁତ ହୋଇ ପାରିବ ବୋଲି ଆଶା କରାଯାଇଛି ।

ଏଭଳି ସୁବର୍ଣ୍ଣ ସୁଯୋଗ ଜନସାଧାରଣ ଉପଯୋଗ କରିବେ ବୋଲି ଆମେ ଆଶା କରୁ ।

# ଚଳଚ୍ଚିତ୍ର ବିକାଶରେ ଓଡ଼ିଶା ଚଳଚ୍ଚିତ୍ର ଉନ୍ନୟନ ନିଗମ



ଶ୍ରୀ ରଣଧୀର ଦାସ



୧୯୩୪ରେ ଓଡ଼ିଆ ଚଳଚ୍ଚିତ୍ରର ନିର୍ମାଣ ଆରମ୍ଭ ହୋଇଥିଲେ ମଧ୍ୟ ୧୯୬୯ ପୁଣ୍ୟ ମାତ୍ର ୮୩ଟି ଓଡ଼ିଆ ଚଳଚ୍ଚିତ୍ର ନିର୍ମାଣ ହୋଇଥିଲା । ଭାରତୀୟ ଚଳଚ୍ଚିତ୍ର ଇତିହାସରେ ୧୯୩୧ରେ ପ୍ରଥମ ଫିଲ୍ମଟିରୁ ଭାଙ୍ଗା ହରିଶ୍ଚନ୍ଦ୍ର ନିର୍ମିତ ହେବାର ପାଞ୍ଚ ପରେ ପ୍ରଥମ ଓଡ଼ିଆଚିତ୍ର ମୋହନ ଗୋସ୍ୱାମୀଙ୍କ ପ୍ରଯୋଜିତ 'ସାଗରୀବାହ' ନିର୍ମିତ ହୋଇଥିଲା । ୧୯୬୦ ମସିହା ପର୍ଯ୍ୟନ୍ତ ଓଡ଼ିଆର ହାରାହାଟି ବର୍ଦ୍ଧିତ ଚଳଚ୍ଚିତ୍ର ମୁକ୍ତି ପାଇଥିଲା ।

୧୯୬୫ରେ ଓଡ଼ିଆ ଚଳଚ୍ଚିତ୍ର ଇତିହାସରେ ଏକ ନୂତନ ଅଧ୍ୟାୟ ଆରମ୍ଭ ହେଲା । ମମତା ଚଳଚ୍ଚିତ୍ରର ଅପୂର୍ବ ସଫଳତା ଓଡ଼ିଆରେ ଚିତ୍ରନିର୍ମାତାଙ୍କର ଦୃଷ୍ଟି ଆକର୍ଷଣ କଲା । ୧୯୬୬ରେ ଦୁଇଟି ରଙ୍ଗୀନ ଚିତ୍ର 'ଗପ ହେଲେଟି ସତ' ଓ 'ଶେଷ ଶ୍ରୀବତ୍ସ' କେବଳ ଭାରତୀୟ ଚଳଚ୍ଚିତ୍ର ନୁହେଁ ବରଂ ଅର୍ଦ୍ଧ (Boxoffice) ଦୃଷ୍ଟି କୋଣରୁ ହିତ୍ ଚିତ୍ର ଭାବେ ଖ୍ୟାତି ଅର୍ଜନ କଲା । ୧୯୬୭, ୬୮, ୭୯, ୮୦ରେ ଓଡ଼ିଆ ଚଳଚ୍ଚିତ୍ରର

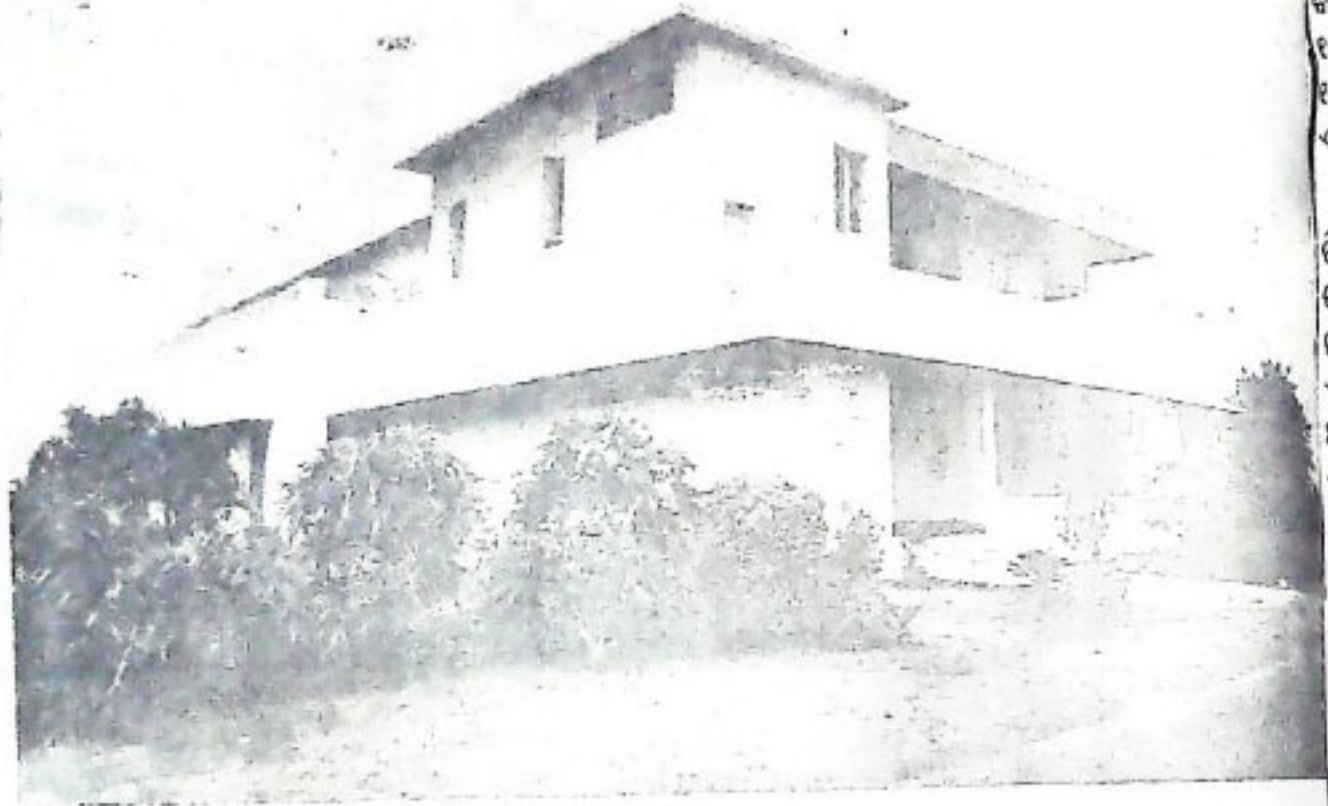

• କଳିଙ୍ଗ ଷ୍ଟୁଡିଓ ଓ ଭୁବନେଶ୍ୱର

ନିର୍ମାଣ ସଂଖ୍ୟା କ୍ରମେ ଚଳି ପାଉଥିବା ସମୟ ୪୦-୪୫ ଶହ ବର୍ଷ ମଧ୍ୟରେ ଯଥାକ୍ରମେ ୧୧, ୧୫, ୯, ଓ ୧୨ଟି ଲେଖାଏଁ ଚଳିଥିବା ନିର୍ମିତ ହୋଇ ପାରିବ ।

ଓଡ଼ିଆ ଚଳଚ୍ଚିତ୍ର ସଂଖ୍ୟା ବୃଦ୍ଧି ପାଇବା ସଙ୍ଗେ ସଙ୍ଗେ ଚିତ୍ରନିର୍ମାଣ ପାଇଁ ଦୁଇଟି ଅସୁବିଧା ମୁଖ୍ୟତଃ ଅନୁଭୂତ ହେଲା । ଓଡ଼ିଆରେ ଗୋଟିଏ ଭଲ ସ୍ଟୁଡିଓ (Studio) ଏବଂ ଚିତ୍ର ଲିଭିବା ପାଇଁ ଯଥେଷ୍ଟ ସଂଖ୍ୟକ ପ୍ରେକ୍ଷାଳୟ ନାହିଁ । ତେଣୁ ଚିତ୍ରନିର୍ମାଣମାନେ ବହୁ ଖର୍ଚ୍ଚ ହୋଇ କଲିକତା, ଭରଣ ଓ ମାହାନଗରେ ପାଠ ଲେକଟି, ଏଡିଟିଂ, ଓ ପ୍ରଦର୍ଶନ ହେଉଛି । ଦୂରାନ୍ତର ସାମାନ୍ୟ ସଂଖ୍ୟକ ପ୍ରେକ୍ଷାଳୟ ହେତୁ, ଚିତ୍ରଟିର ସିନିଟ୍ ପାଇଁ ପ୍ରେକ୍ଷାଳୟ ପାଉଥିବା ଦିଗ୍‌ପଦା ଚ୍ୟା ଦାଏଁ ସମସ୍ତ ଅପରାଧ କରିବାକୁ ଚଳୁଥିଲା ।

ସାଧ୍ୟ ସେବାୟତଙ୍କ ସାମ୍ବିଧାନିକ ଯୋଜନାରେ ଚଳଚ୍ଚିତ୍ର ଲିଭିବା ଏବଂ ସୁବିଧା ଲାଭରେ ୧୯୮୦ ପାଖାପାଖି ସୁଦ୍ଧା ଲୋକ ଏବଂ ଚଳଚ୍ଚିତ୍ର ଓଡ଼ିଆ ଚଳଚ୍ଚିତ୍ର ଚିତ୍ରାଣ ସିନିଟ୍ କିଛିକ ଦୁର୍ଲଭ ଓ ସୁବିଧା ଲାଭୋପାୟୀମାନଙ୍କୁ ଚିତ୍ର ଲିଭାଇ ବ୍ୟବହାର ହେଲା । ଓଡ଼ିଆ ଚଳଚ୍ଚିତ୍ର ଲୋକ ନିଜମ କରିଥାନ୍ତେ ନିଜ ଲିଭିବା ଦୁର୍ଲଭ, ସୁବିଧା ଲାଭୋପାୟୀମାନେ ପାଇ ପାରିବେ ।

ସରକାର ଲାଭୋପାୟୀମାନଙ୍କୁ ଶାନ୍ତି ସମୟରେ ବହୁ ମୁଦ୍ୟରେ କଳତା ପ୍ରେକ୍ଷାଳୟ ନିର୍ମାଣ କରିବା ପାଇଁ ଆକର୍ଷଣୀୟ ଓ ଲାଭଦାୟୀ ପ୍ରକାର କରାଯାଇଛି । ଏହି କଳତା ପ୍ରେକ୍ଷାଳୟରେ ୫୦୦ ଲୋକ ବସିପାରିବେ । ଏହାର ମୋଟ ପ୍ରେକ୍ଷାଳୟ ମୁଦ୍ୟ ୮୦୦ ଟଙ୍କା ହେବ । ଏହାକୁ ୨୦ ଲକ୍ଷ ଟଙ୍କା ପର୍ଯ୍ୟନ୍ତ ଖର୍ଚ୍ଚ ୨୦ ହଜାର ବ୍ୟୟ ଯୋଗାଇ ଦେବ । ଲାଭୋପାୟୀ ମୋଟ ୮୦୦୦ ଟଙ୍କା ୨୦ ଲକ୍ଷ ପର୍ଯ୍ୟନ୍ତ ଲୋକ ୨୦ ହଜାର ଟଙ୍କା

ନିଜେ ବହନ କରିବାକୁ ପଡ଼ିବ । ଅବଶିଷ୍ଟ ୧୦ ଲକ୍ଷ ଲାଭୋପାୟୀ (Seed Capital) ଭାବରେ ୮୦ ହଜାର ଟଙ୍କା ଚଳଚ୍ଚିତ୍ର ଲୋକ ନିଜମ ଲାଭୋପାୟୀଙ୍କୁ ଦେବେ ।

ସେହିପରି ଭାବରେ ବୁକ୍ ଟା ଚଳାଉଥିବା ଅଧିକାରୀ ଲୋକ ବସିପାରିବା ଭଳି 'ଗ୍ରାମ୍ୟ ପ୍ରେକ୍ଷାଳୟ' ଏହି ଯୋଜନା ଅନ୍ତର୍ଭୁକ୍ତ ହେଲା । ୪୫୫୫ ୩୫ ହଜାର ଟଙ୍କା ପ୍ରେକ୍ଷାଳୟ ମୁଦ୍ୟର ଗ୍ରାମ୍ୟ ସିନିଟ୍‌ମାନଙ୍କୁ ମଧ୍ୟ ବିଭିନ୍ନ ଲାଭୋପାୟୀ ଲାଭୋପାୟୀ କରିବା ପାଇଁ ଏକ ସିମ୍ ଗ୍ରହଣ କରାଯାଇଛି ।

କଳତା ସିମ୍ କରିଥାନ୍ତେ ପ୍ରାୟ ୨୦ ଲକ୍ଷ ଲାଭୋପାୟୀ ଏବଂ ଗ୍ରାମ୍ୟ ସିନିଟ୍‌ମାନଙ୍କୁ ନିର୍ମାଣ କରିବା ପାଇଁ ୧୫ ଲାଭୋପାୟୀ ଟଙ୍କା ଦେବା ପାଇଁ ଶିଳ୍ପ କରାଯାଇଛି ।

ପ୍ରେକ୍ଷାଳୟ ବୁକ୍ ପାଇବା ସମୟରେ ଓଡ଼ିଆ ନିର୍ମାଣମାନଙ୍କୁ ଲାଭୋପାୟୀ ଅଧିକ ଅଧିକ ଲାଭୋପାୟୀ କରିବା ପାଇଁ ଗୋଟିଏ ଗୋଟିଏ ସ୍ଥାନରେ ଏକାଧିକ ପ୍ରେକ୍ଷାଳୟ ହେବ । ସରକାର ଚିତ୍ର ନିର୍ମାଣମାନଙ୍କୁ ଚିତ୍ର ଲିଭିବା ଆକର୍ଷଣୀୟ ଅନୁମତି ଦେବା ମଧ୍ୟ ପାଇବା ଲାଭୋପାୟୀ କରିବା ପାଇଁ ମଧ୍ୟମ ଧରଣର ଓଡ଼ିଆ ଚିତ୍ର ନିର୍ମାଣ ଲିଭିବା ପାଇଁ ଅନୁମତି ୪-୫ ଲକ୍ଷ ଟଙ୍କା ପ୍ରେକ୍ଷାଳୟ ସଂଗ୍ରହ କରିବା ସମ୍ଭବପଣ ହୋଇ ପାରିବ ।

ଓଡ଼ିଆରେ ୧୯୩୪-୩୫ ମଧ୍ୟରେ 'ପ୍ରେକ୍ଷାଳୟ' ସଂଖ୍ୟା ୧୧୭ ଥିବାବେଳେ ଓଡ଼ିଆ ଚଳଚ୍ଚିତ୍ର ଲୋକ ଲାଭୋପାୟୀ ସମୟରେ ମାତ୍ର ୫ ବର୍ଷ ମଧ୍ୟରେ ୫୦୦ ପ୍ରେକ୍ଷାଳୟ ଭଳି ହୋଇଛି । ଅନୁମତି ୩୦୦୦ ଓ ଗ୍ରାମ୍ୟ ପ୍ରେକ୍ଷାଳୟ ନିର୍ମାଣମାନଙ୍କୁ ପଡ଼ି ।



**ଉତ୍କଳ ପ୍ରଦାନ**

ଓଡ଼ିଆ ଚଳଚ୍ଚିତ୍ର ପ୍ରଯୋଜନାକୁ ଉତ୍ସାହିତ କରିବା ପାଇଁ ନିର୍ମାତାଙ୍କୁ ଚଳଚ୍ଚିତ୍ର ନିର୍ମାଣ ଅର୍ଥକ ସହାୟତା ପାଇଁ ପ୍ରଯୋଜନା କଲେ । ଶତକଡ଼ା ୧ ଟଙ୍କା ସୁଧରେ ସର୍ବୋଚ୍ଚ ୧୦୦୦ ଟଙ୍କା ପର୍ଯ୍ୟନ୍ତ ଚିତ୍ର ନିର୍ମାତା ପାଇପାରିବେ । ୧୯୮୦ରୁ ଫେବୃଆରୀ ମଧ୍ୟରେ ମୋଟ ୫୦ଟି ଓଡ଼ିଆ ଚଳଚ୍ଚିତ୍ର ରଣ ପାଇଛନ୍ତି ।

ପୁନଶ୍ଚ ଚଳଚ୍ଚିତ୍ର ନିର୍ମାତାମାନଙ୍କୁ ଅଧିକ ସଂଖ୍ୟାରେ ନିର୍ମାଣ ପାଇଁ ପ୍ରୋତ୍ସାହିତ କରିବା ପାଇଁ କଳା ଧରା ଚିତ୍ର ସର୍ବୋଚ୍ଚ ୧ଲକ୍ଷ ଓ ରଙ୍ଗୀନ ଚିତ୍ର ପାଇଁ ସର୍ବୋଚ୍ଚ ଦେଢ଼ ଲକ୍ଷ ସର୍ବସିଦ୍ଧି (Subsidy) ଦେବାର ବ୍ୟବସ୍ଥା ହୋଇଛି । ଚିତ୍ରଗୁଡ଼ିକ ୧-୪-୧୯୭୮ ପରେ ପ୍ରଯୋଜିତ ହୋଇଥିବା ଧ୍ୟକ । ରାଜ୍ୟସରକାରଙ୍କ ନିର୍ମାତା କଳିଙ୍ଗ ସ୍ତୁତିରେ ବା ବିଭିନ୍ନ ବୈଷୟିକ ସୁବିଧା ପ୍ରଯୋଗ ବ୍ୟବହାର ପାଇଁ ଏହି ସର୍ଭର ଅବଲୁକ୍ତ । ୧୯୮୦ରୁ ୧୯୮୨ ଫେବୃଆରୀ ମୋଟ ୫୩ଟି ଓଡ଼ିଆ ଚଳଚ୍ଚିତ୍ରକୁ ସର୍ବସିଦ୍ଧି ଦିଆଯାଇଛି ।

ଓଡ଼ିଶାର ସୀମାନ୍ତ ଅଞ୍ଚଳରେ ଓଡ଼ିଆଚିତ୍ର ପ୍ରଦର୍ଶନ ପ୍ରତି ଉତ୍ସାହ ବିଶେଷ ଆଗ୍ରହ ପ୍ରକାଶ କରୁନଥିଲେ । ଓଡ଼ିଶାର ସୀମା ରାଜ ପ୍ରେକ୍ଷାଳୟ କଲିକତାର ପରିବେଷକ ଅଥବା ଓଡ଼ିଆ ପୁଞ୍ଜିପତିଙ୍କ ଦ୍ଵାରା ନିୟନ୍ତ୍ରିତ । ତେଣୁ ଓଡ଼ିଆ ଚିତ୍ର ପ୍ରଦର୍ଶନ ପାଇଁ ସେମାନଙ୍କର ବିରୋଧ ଉଚ୍ଚ ଲକ୍ଷ୍ୟ ପାଇଁ । ଓଡ଼ିଆ ଚଳଚ୍ଚିତ୍ର ଉତ୍ତମ ନିଗମ ସ୍ଥାପନା ସିନେମା ନିୟନ୍ତ୍ରଣ ଧାରା ୧୯୫୪ରେ ପରିବର୍ତ୍ତନ କରି ଅଧିକ ପ୍ରେକ୍ଷାଳୟରେ ବର୍ଷକୁ ୧୨୩୩ ୮ ସପ୍ତାହ ବାଧ୍ୟତା-କ ଓଡ଼ିଆ ଚଳଚ୍ଚିତ୍ର ପ୍ରଦର୍ଶନ କରିବା ବ୍ୟବସ୍ଥା କଲେ । ଏହା ପରେ ଉପାନ୍ତ ଅଞ୍ଚଳରେ ଓଡ଼ିଆ ଚଳଚ୍ଚିତ୍ର ଗୁଡ଼ିକ ଅନାୟସରେ ଦର୍ଶନ ହୋଇ ପାରୁଛି ଏବଂ ଓଡ଼ିଆ ଚିତ୍ର ନିର୍ମାତାମାନେ ଉତ୍ସାହ ହେଉଛନ୍ତି ।

ଟଙ୍କା ସୁଧରେ ପାଇ ପାରିବେ । ଧାର୍ଯ୍ୟ ସମୟରେ ରଣ ପରିଶୋଧ କରେ ଶତକଡ଼ା ୨ ସୁଧ ରିହାତି ପାଇବେ । ଏହି ସିମ୍ରେ ୪ଲକ୍ଷ ଚିତ୍ର ନିର୍ମାତା ରଣ ପାଇଛନ୍ତି । ସେମାନଙ୍କ ମଧ୍ୟରୁ ପ୍ରଯୋଜକ ଶ୍ରୀ ଧୀର ବିଶ୍ଵାଳଙ୍କ ପ୍ରଯୋଜିତ ଶିଶିର ମିଶ୍ରଙ୍କ ନିର୍ଦ୍ଦେଶନାରେ 'ଏଇ ଆମ ସଂସାର'ର ସ୍ତୁତି-ଶେଷ ହୋଇଛି । ଶ୍ରୀ ନିତାଇ ପାଲିତଙ୍କ ନିର୍ଦ୍ଦେଶିତ 'ରଘୁ ଅରକ୍ଷିତ' ଓ ସତ୍ୟ ମିଶ୍ର ପ୍ରଯୋଜିତ ବିମଳ ବରଙ୍କ ନିର୍ଦ୍ଦେଶନାରେ 'ତାରା' ପ୍ରସ୍ତୁତି ଉଲ୍ଲିଛି ।

ଚଳଚ୍ଚିତ୍ର ଏକ ବଳିଷ୍ଠ ମାଧ୍ୟମ । ତେଣୁ ବିଭିନ୍ନ ଉପାୟରେ ଚଳଚ୍ଚିତ୍ର ଏବଂ ଅନ୍ୟାନ୍ୟ ରାଜ୍ୟର ଚଳଚ୍ଚିତ୍ରର ବିକାଶ ସଂପର୍କରେ ଦର୍ଶକ ତଥା ଚଳଚ୍ଚିତ୍ର ଶିଳ୍ପ ସହିତ ସଂପର୍କ ବ୍ୟକ୍ତିକର ଭାବର ଆଦାନ ପ୍ରଦାନ ପାଇଁ ଚଳଚ୍ଚିତ୍ର ଉତ୍ତର ବିଶେଷ ସହାୟକ ହୋଇଥାଏ । ଓଡ଼ିଶା ଚଳଚ୍ଚିତ୍ର ଉତ୍ତମ ନିଗମ ୧୯୭୯ ଠାରୁ ୭ ବର୍ଷ ନିୟମିତ ଭାବରେ ଏକ ସପ୍ତାହ ବ୍ୟାପୀ ଆଞ୍ଚଳିକ ଚଳଚ୍ଚିତ୍ର ଉତ୍ତର ଆୟୋଜନ କରି ଜାତୀୟ ପୁରସ୍କାର ପ୍ରାପ୍ତ ହିନ୍ଦି, ବଙ୍ଗଳା, ତାମିଲ, ତେଲୁଗୁ, ମାଲୟାଲମ, ମରାଠୀ, ଆସାମୀ, ଓଡ଼ିଆ ଚଳଚ୍ଚିତ୍ର ପ୍ରଦର୍ଶନ ବ୍ୟବସ୍ଥା କରୁଛନ୍ତି । ଏହି ଉତ୍ତରରେ ଭାରତର ପ୍ରଖ୍ୟାତ ଚିତ୍ର ନିର୍ମାତା, ଚିତ୍ର ନିର୍ଦ୍ଦେଶକମାନେ ନିମନ୍ତ୍ରିତ ହୋଇ ଯୋଗ ଦେଉଛନ୍ତି ।

ଓଡ଼ିଆ ଚଳଚ୍ଚିତ୍ରର ସୁବର୍ଣ୍ଣ ଜୟନ୍ତୀ ଉପଲକ୍ଷେ ଷଷ୍ଠ ଆଞ୍ଚଳିକ ଚଳଚ୍ଚିତ୍ର ଉତ୍ତର ସହିତ ସୁବର୍ଣ୍ଣ ଜୟନ୍ତୀ ଉତ୍ତର କଟକ ଗ୍ରାଣ୍ଡ ସିନେମାରେ ୨୮-୭-୮୪ରୁ ୫-୭-୮୪ ପର୍ଯ୍ୟନ୍ତ ପାଳିତ ହୋଇଥିଲା ।

ଓଡ଼ିଶା ଚଳଚ୍ଚିତ୍ରର ବିଭିନ୍ନ ବିଭାଗରେ ଉନ୍ନେତନାୟ ଅବଦାନ ପାଇଁ ୮୭ ଜଣ ଜନାକାର, ଶିଳ୍ପୀ, କଳାକୃଷକା-ମାନଙ୍କୁ ମୁଖ୍ୟମନ୍ତ୍ରୀ ସମ୍ମାନିତ କରିଥିଲେ । ଜାତୀୟ

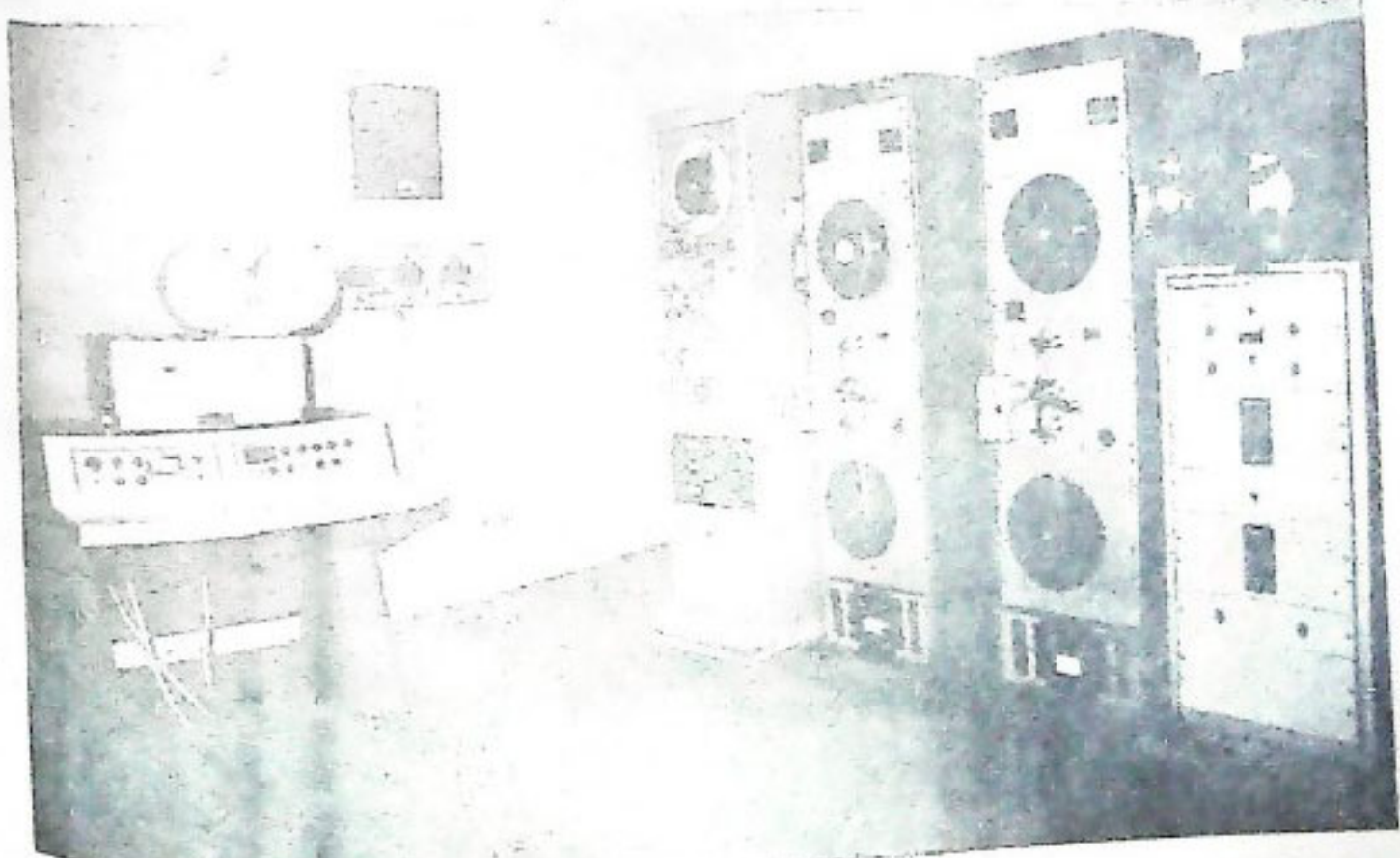

ଉତ୍କଳଚିତ୍ର ଓ ଡ୍ରାମାମାନଙ୍କୁ ସାବଧାନ



ଓଲରେ ସୁନାମ ଅର୍ଜନ କରିଥିବା ଚିତ୍ର ନିର୍ମାତା, ନିର୍ଦ୍ଦେଶକ ଶ୍ରୀ ସାତାକାତ ମିଶ୍ର, ଶ୍ରୀ ନୀରବ ମହାପାତ୍ର । ଶ୍ରୀ ମନମୋହନ ମହାପାତ୍ର, ଶ୍ରୀ ସାଧୁ ମେହେର, ଶ୍ରୀ ବସୁନ୍ତା ବିହାରୀ ପ୍ରମୁଖଙ୍କୁ ସମର୍ଥନା ମଧ୍ୟ ଦିଆଯାଇଥିଲା । ଚଳଚ୍ଚିତ୍ର ସଂପର୍କରେ

ଏକ ଆଲୋଚନା ଚକ୍ର ବିଶିଷ୍ଟ ଚିତ୍ର ନିର୍ଦ୍ଦେଶକ ଓ ଚଳଚ୍ଚିତ୍ର ଉତ୍ପାଦନ ନିର୍ଦ୍ଦେଶକ ଅଧ୍ୟକ୍ଷ ଶ୍ରୀ କୁଞ୍ଜବିହାରୀ ଉଦ୍‌ଘାଟନ କରିଥିଲେ ।

# YUGOSLAVIA FILM FESTIVAL

AT

BHUBANESWAR From 4-10-85 to 9-10





ଏକ ସମାକ୍ଷାତ୍ର ଦେଖାଯାଇଛି ୧୯୮୫ରେ ଅନ୍ୟାନ୍ୟ  
 ଆକାଶବାଣୀ ଚଳଚ୍ଚିତ୍ର ନିର୍ମାଣ ସଂଖ୍ୟା ବୃଦ୍ଧି ଅନୁପାତରେ  
 ଓଡ଼ିଆ ଚଳଚ୍ଚିତ୍ର ନିର୍ମାଣ ସଂଖ୍ୟାର ହାର ବୃଦ୍ଧି ପାଇଛି ।  
 ୧୯୮୪ ସାଲରେ ବଙ୍ଗଳାରେ ୩୫, ଗୁଜରାଟୀରେ ୩୦  
 ମରାଠୀରେ ୨୫ ଓ ଓଡ଼ିଆରେ ୧୪ଟି ଚିତ୍ର ହୋଇଥିବା  
 ସମ୍ବନ୍ଧରେ ୧୯୮୫ରେ ବଙ୍ଗଳାରେ ୨୮ଟି, ଗୁଜରାଟୀରେ ୨୨,

ମରାଠୀରେ ୧୬ ଏବଂ ଓଡ଼ିଆରେ ୧୭ଟି ଚିତ୍ର ସେମ୍ବର  
 ହୋଇଛି ଅର୍ଥାତ୍ ଅନ୍ୟାନ୍ୟ ଚଳଚ୍ଚିତ୍ର ନିର୍ମାଣ ସଂଖ୍ୟା  
 କମିଯାଇଥିବା ସମୟରେ ଓଡ଼ିଆ ଚଳଚ୍ଚିତ୍ର ନିର୍ମାଣ ସଂଖ୍ୟା  
 ୩୫ ବୃଦ୍ଧି ପାଇଛି । ୧୯୮୬ ଜାନୁଆରୀ-ଫେବୱାରୀ  
 ମଧ୍ୟରେ ୪ଟି ଓଡ଼ିଆ ଚିତ୍ର ମୁକ୍ତି ପାଇଛି ।



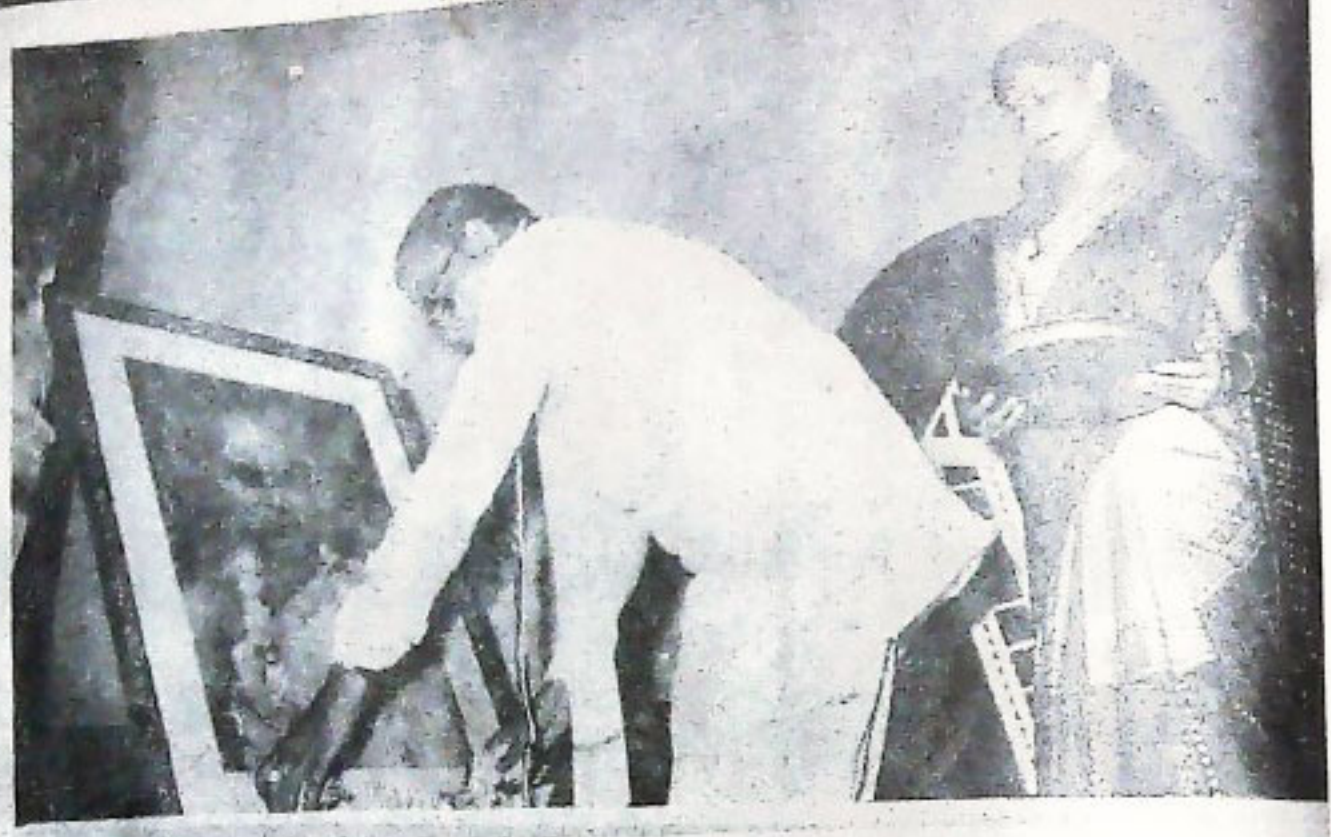

ଓଡ଼ିଶାରେ ଗୋଟିଏ ପୂର୍ଣ୍ଣାଙ୍ଗ ସ୍ଵତନ୍ତ୍ର ନିର୍ମାଣ, ଓଡ଼ିଆ ଚଳଚ୍ଚିତ୍ର ଶିଳ୍ପରେ ଅଭିବୃଦ୍ଧି ଦିଗରେ ଏକାନ୍ତ ଆବଶ୍ୟକ । ପୂର୍ବରୁ ଚିତ୍ରନିର୍ମାତାମାନେ କଲିକତା, ବମ୍ବେ ଓ ମାହାଜଳରେ ଗୀତ ରେକର୍ଡିଂ ଏଜିଟିଂ, ସ୍ଵଚ୍ଛ ପାଇଁ ଯାଇ ବିଭିନ୍ନ ଅସୁବିଧାର ସମ୍ମୁଖୀନ ହେଉଥିଲେ । ୧୯୮୨ ମସିହା ୫ ଚାରିଖରେ ମୁଖ୍ୟମନ୍ତ୍ରୀ ଶ୍ରୀ କାମଳା ବଲ୍ଲଭ ପଟ୍ଟନାୟକ କଲିକତା ସ୍ଵତନ୍ତ୍ର ଖଣ୍ଡଗିରି ନିକଟରେ ଉଦ୍ଘାଟନ କଲେ । ଏହା ଓଡ଼ିଆ ଚଳଚ୍ଚିତ୍ର ଉତ୍ପାଦନ ନିଗମ ଓ ମାହାଜଳର ଶାରଦା ଏଣ୍ଡ ପ୍ରାଇଭେଟ୍ ମିଡିଆ ଆର୍ଟିକ୍ସ ସହାୟତା ଓ ଉଦ୍ୟମରେ କାର୍ଯ୍ୟକାରୀ ହୋଇଥିଲା । ସଂପୂର୍ଣ୍ଣ ଏହା ସଂପୂର୍ଣ୍ଣ ଭାବେ ଓଡ଼ିଆ ଚଳଚ୍ଚିତ୍ର ଉତ୍ପାଦନ ନିଗମର ନିୟନ୍ତ୍ରଣାଧୀନ ଅଛି ।

ଏହି ସ୍ଵତନ୍ତ୍ରରେ ୩୫ ଓ ୧୬ ମିଲିମିଟର କ୍ୟାମେରା ସହିତ ଅନ୍ୟାନ୍ୟ ଆନୁଷ୍ଠାନିକ ବ୍ୟବସ୍ଥା, ଏଜିଟିଂ ପାଇଁ ସୁବିଧା ସୂଚୀ ପାଇଁ ଉନ୍ନତୋତ୍ତର ସ୍ଵତନ୍ତ୍ର, ଚାରି, ଗୀତ ରେକର୍ଡିଂ ସ୍ଵତନ୍ତ୍ର, ଫିଲ୍ମ ପ୍ରିଣ୍ଟିଂ ପାଇଁ ବ୍ୟବସ୍ଥା ରହିଛି ।

୧୯୮୬ ଫେବୃଆରୀ ସୁଦ୍ଧା ୪୯ଟି ଓଡ଼ିଆ ଚିତ୍ର କଲିକତା ସ୍ଵତନ୍ତ୍ରରେ ବିଭିନ୍ନ ବୈଷୟିକ ସୁବିଧାର ସମ୍ପୂର୍ଣ୍ଣ ଉପଯୋଗ କରିଛନ୍ତି । ବଙ୍ଗଳା ଚିତ୍ର ବୈଦୁର୍ଯ୍ୟ ଉତ୍ପାଦନ, ହିନ୍ଦି ଚିତ୍ର ପାଣ୍ଡୁ, ଆଜି ଗଜି, ଚସଖର, ଅପନି ଅପନି, ଯେ କଲାନା ନେହୁ; ମଧ୍ୟ କଲିକତା ସ୍ଵତନ୍ତ୍ରରେ ବୈଷୟିକ ସୁବିଧାର ସମ୍ପୂର୍ଣ୍ଣ ଉପଯୋଗ କରି ସତ୍ୟୋଷ ପ୍ରକାଶ କରିଛନ୍ତି । ହାତୀସ ପୁରସ୍କାର ପାଇଥିବା ଚିତ୍ର 'ମାୟା ମିରିଚ' ଗୀତରାତି, ନାରକ ଝଡ଼, ସନ୍ଦନ, କୁଚ ଅପରାହ୍, କଲିକତା ସ୍ଵତନ୍ତ୍ରରେ ବିଭିନ୍ନ ବୈଷୟିକ ସୁବିଧା ସୁଯୋଗର ବ୍ୟବହାର କରିଛନ୍ତି ।

ସମସ୍ତ ଯୋଜନାରେ ଗୋଟିଏ ରଙ୍ଗୀନ ପ୍ରୋସେସିଂ ଉଦ୍ୟୋଗାଳୟର ସ୍ଥାପନ ହେବା ପାଇଁ ଆନୁଷ୍ଠାନିକ ବ୍ୟବସ୍ଥା ହୋଇଛି, ଫଳରେ ଏକ ସମ୍ପୂର୍ଣ୍ଣ ପୂର୍ଣ୍ଣାଙ୍ଗ ସ୍ଵତନ୍ତ୍ର ଓଡ଼ିଆ ଚଳଚ୍ଚିତ୍ର ଶିଳ୍ପର ବିକାଶ ଦିଗରେ ବିଶେଷ ସହାୟକ ହେବ ।

ଓଡ଼ିଶାରେ ୧୯୩୪ରୁ ୧୯୭୯, ୪୬ ବର୍ଷ ମଧ୍ୟରେ ୮୩ ଟି ଚିତ୍ର ନିର୍ମିତ ହୋଇଥିବା ସ୍ତରେ ୧୯୮୦ରୁ ମାତ୍ର ସୁଦ୍ଧା ୭୦ଟି ଚିତ୍ର ନିର୍ମାଣ ହୋଇଛି । ଓଡ଼ିଆ ଚଳଚ୍ଚିତ୍ର ନିର୍ମାଣର ଦ୍ରୁତ ବିକାଶ ଦିଗରେ ଓଡ଼ିଶା ଚଳଚ୍ଚିତ୍ର ନିଗମର ଗୁରୁତ୍ଵପୂର୍ଣ୍ଣ ଅବଦାନ ଅନସ୍ଵୀକାର୍ଯ୍ୟ ।

ଓଡ଼ିଆ ଚଳଚ୍ଚିତ୍ର ସମ୍ବୃଦ୍ଧିର ମୋଟା ବଳେଙ୍ଗର ମୂଲ୍ୟ ପାଇବା ଫଳରେ ଚିତ୍ର ନିର୍ମାତାମାନେ ଅସୁବିଧା ସମ୍ମୁଖୀନ ହେବା ଲକ୍ଷ୍ୟ କରି ଚଳଚ୍ଚିତ୍ର ଉତ୍ପାଦନ ନିଗମ ଚର୍ଚ୍ଚିତ୍ର (Term Loan) ବ୍ୟବସ୍ଥା ୧୯୮୫-୮୬ରେ କାର୍ଯ୍ୟକାରୀ କରି ଚିତ୍ର ନିର୍ମାତା ସର୍ବୋତ୍ତମ ୫ ଲକ୍ଷ ଟଙ୍କା ପର୍ଯ୍ୟନ୍ତ ଶତକଡ଼ା

ଓଡ଼ିଆ ଚଳଚ୍ଚିତ୍ରର ବିକାଶ ଗରେ ଓଡ଼ିଆ ଚଳଚ୍ଚିତ୍ର ଉତ୍ପାଦନ ନିଗମର ଅବଦାନ ଏକ ଗୁରୁତ୍ଵପୂର୍ଣ୍ଣ ରୂମିନା ଗଣ୍ୟ କରିଛି, ତାହା ଅନୁରୂତ ହୋଇଛି ।

ଓଡ଼ିଆ ଚଳଚ୍ଚିତ୍ର ଉତ୍ପାଦନ ନିଗମ ଉତ୍କଳ ସ୍ଵତନ୍ତ୍ରରେ ବିକାଶ ପାଇଁ ମଧ୍ୟ ପଦକ୍ଷେପ ଗ୍ରହଣ କରି ଗୋଟିଏ ଚଳଚ୍ଚିତ୍ର ସମ୍ବନ୍ଧୀୟ ( Film Arch ) ଚଳଚ୍ଚିତ୍ର ପୁସ୍ତକ ସମ୍ବନ୍ଧରେ ସ୍ଥାପନ, ନାମାସନା ଆକାର ଓ ପୁନାର ଚେଲିଭିଜନ ଉତ୍କଳ ସ୍ଵତନ୍ତ୍ରରେ ଚଳଚ୍ଚିତ୍ର ଆଲୋଚନା ଚକ୍ର, (Film appreciation ) ନିଗମ ସହାୟତାରେ ବିଭିନ୍ନ ସରକାରୀ ବିଭାଗ ଓ ପ୍ରାମାଣିକ ଚଳଚ୍ଚିତ୍ର ନିର୍ମାଣ, ଭ୍ରାମ୍ୟମାଣ ଗ୍ରହଣ ବିକାଶ ପ୍ରଭୃତି ଚଳଚ୍ଚିତ୍ର ନିଗମ ଉଦ୍ଦିଷ୍ଟତାରେ ଗ୍ରହଣ କରିବ ।

ମୁଖ୍ୟସଂପାଦକ  
କାବନରଞ୍ଜ-ରଙ୍ଗୀନ ଚିତ୍ର କାବନ  
ସ୍ଥାନ ରୋଡ଼, କଟକ-୭୫୩୦୦୨





ମାନଚିତ୍ର ପ୍ରକାଶନ କାର୍ଯ୍ୟାଳୟରେ ଆଧୁନିକ କ୍ଷେତ୍ରକ୍ମ ସେସିମ, ଉପସ୍ଥାପନ .....  
 MODERNISED XEROX MACHINE INAUGURATED BY C.M.



ମୋହନା କୁଳରେ  
 ଆଶ୍ରୟ ନିମୋଦନ  
 କାର୍ଯ୍ୟକ୍ରମର ସମୀକ୍ଷା।  
 C.M. talking  
 to the beneficiaries.

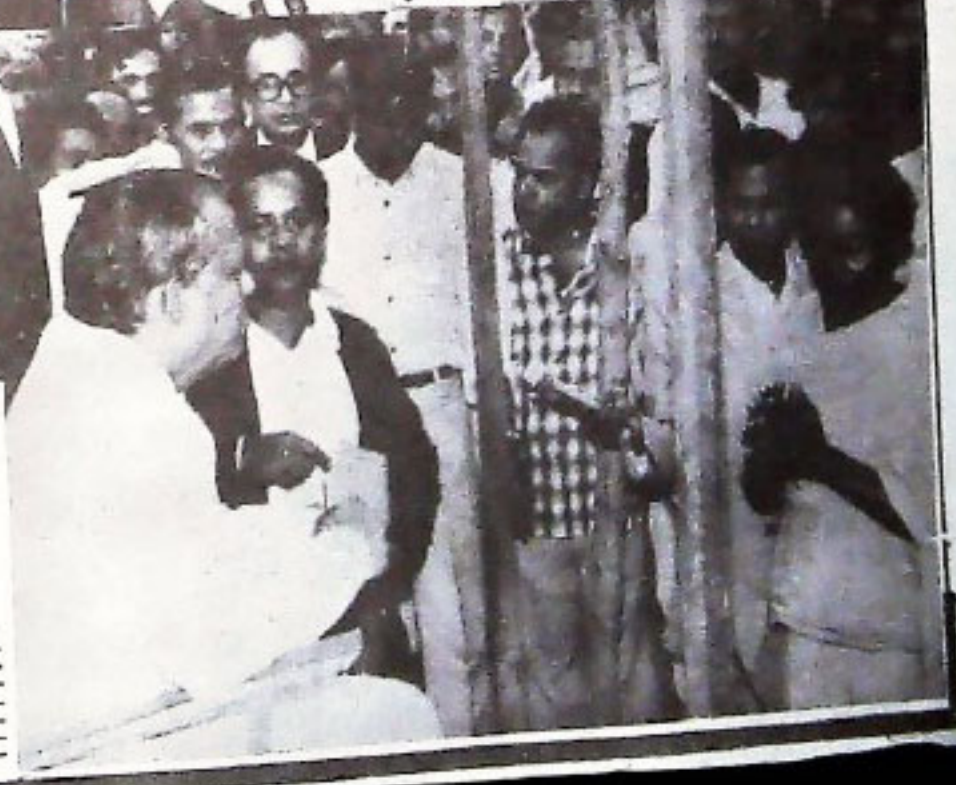

ଫର୍ମାତ୍ ମୋହନା ସେବାଘଟକ  
 କାର୍ଯ୍ୟାଳୟର ଉପସ୍ଥାପନ  
 କ୍ଷେତ୍ରକ୍ମ ସୁଚନାପତ୍ରୀ.....



ଶ୍ରୀମତୀ ମାତା ପ୍ରତି କରାଯିବା ଶ୍ରଦ୍ଧାଂଜଳି  
*Nation pays Homage to martyrs*



ସମ୍ମିଳିତାସମ୍ମୁଳ୍ଲ ବକ୍ତୃତା ପ୍ରଦାନ  
*To Address the Budget Session*

6437  
28/1/93

23/11



ଉତ୍କଳ ବିଶ୍ୱବିଦ୍ୟାଳୟ  
ଓଡ଼ିଶା

ପୁରୀ  
ଉତ୍କଳ  
ବିଶ୍ୱବିଦ୍ୟାଳୟ

ଉତ୍କଳ  
ପ୍ରସଙ୍ଗ



ଦର୍ଶନୀ ହାତେ ଶେଷ  
ଦେବୀନୀ ହୃଦେ ହୃତ  
ହୃଦୟସ୍ୟ ସ୍ତ୍ରୀ ଦେବୀ  
ଦେବୀମସି ପୂର୍ବାତମେ ॥

(କେଳି କଳା)

